

# Místní akční plán Trutnovsko



Projekt **MAP Trutnovsko**: Hlavní cíl projektu je vytvořit a zejména „uvést do života“ funkční systém spolupráce v území v oblasti předškolního a základního vzdělávání, za účasti všech relevantních subjektů, tj. zřizovatelů, škol, dalších vzdělávacích zařízení a dotčené veřejnosti.  
**Projekt je spolufinancován Evropskou unií.**

**CZ.02.3.68/0.0/0.0/15\_005/0000123**

*(verze březen 2018)*



EVROPSKÁ UNIE  
Evropské strukturální a investiční fondy  
Operační program Výzkum, vývoj a vzdělávání



MINISTERSTVO ŠKOLSTVÍ,  
MLÁDEŽE A TĚLOVÝCHOVY

## Obsah

<b>SEZNAM SCHÉMAT:</b> .....	<b>4</b>
<b>SEZNAM MAP:</b> .....	<b>4</b>
<b>SEZNAM GRAFŮ:</b> .....	<b>4</b>
<b>SEZNAM TABULEK:</b> .....	<b>4</b>
<b>SEZNAM ZKRATEK</b> .....	<b>7</b>
<b>1 ÚVOD</b> .....	<b>9</b>
<b>2 ŘÍZENÍ PROCESU MAP</b> .....	<b>11</b>
<b>2.1 ORGANIZAČNÍ STRUKTURA</b> .....	<b>11</b>
2.1.1 ŘÍDICÍ VÝBOR.....	11
2.1.2 REALIZAČNÍ TÝM PROJEKTU MAP .....	13
2.1.3 PRACOVNÍ SKUPINY .....	14
<b>2.2 KOMUNIKAČNÍ PLÁN</b> .....	<b>15</b>
2.2.1 ZPŮSOB ZAJIŠTĚNÍ PROPAGACE PROJEKTU.....	15
2.2.2 IDENTIFIKACE DOTČENÉ VEŘEJNOSTI .....	16
<b>3 MANAŽERSKÝ SOUHRN</b> .....	<b>17</b>
<b>4 ANALYTICKÁ ČÁST</b> .....	<b>19</b>
<b>4.1 OBECNÁ ČÁST ANALÝZY</b> .....	<b>19</b>
4.1.1 ZÁKLADNÍ INFORMACE O ŘEŠENÉM ÚZEMÍ.....	19
4.1.2 ANALÝZA EXISTUJÍCÍCH STRATEGICKÝCH ZÁMĚRŮ A DOKUMENTŮ V ÚZEMÍ MAJÍCÍCH SOUVISLOST S OBLASTÍ VZDĚLÁVÁNÍ.....	22
4.1.2.1 Strategické dokumenty a záměry na národní a nadnárodní úrovni.....	22
4.1.2.2 Strategické dokumenty a záměry na úrovni Královéhradeckého kraje .....	43
4.1.2.3 Strategické dokumenty a záměry na mikroregionální úrovni .....	52
4.1.3 VYHODNOCENÍ DOTAZNÍKOVÉHO ŠETŘENÍ .....	58
4.1.3.1 Vyhodnocení dotazníkového šetření MŠ .....	58
4.1.3.2 Vyhodnocení dotazníkového šetření ZŠ.....	67
4.1.4 CHARAKTERISTIKA ŠKOLSTVÍ V ŘEŠENÉM ÚZEMÍ .....	77
4.1.4.1 Předškolní vzdělávání .....	77
4.1.4.2 Základní vzdělávání .....	86
4.1.4.3 Základní umělecké vzdělávání, jeho dostupnost a rozbor v řešeném území.....	99
4.1.4.4 Neformální a zájmové vzdělávání, jeho dostupnost a rozbor v řešeném území .....	104
4.1.4.5 Hospodaření MŠ, ZŠ, ZUŠ a SVČ .....	118
4.1.5 ZAJIŠTĚNÍ DOPRAVNÍ DOSTUPNOSTI ŠKOL V ÚZEMÍ .....	119
4.1.6 SOCIÁLNÍ SITUACE .....	123
4.1.6.1 Sociálně patologické jevy .....	123
4.1.6.2 Výskyt sociálně vyloučené lokality .....	126
4.1.6.3 Sociální a další služby zaměřené na děti, mládež a rodiče poskytované v regionu .....	127
4.1.7 NÁVAZNOST NA DOKONČENÉ ZÁKLADNÍ VZDĚLÁVÁNÍ .....	136
<b>4.2 SPECIFICKÁ ČÁST ANALÝZY</b> .....	<b>138</b>
4.2.1 TÉMATA MAP V ŘEŠENÉM ÚZEMÍ.....	138

4.2.1.1	Uplatnění klíčových témat dle metodiky MAP v řešeném území .....	138
4.2.2	ANALÝZA DOTČENÝCH SKUPIN V OBLASTI VZDĚLÁVÁNÍ V ŘEŠENÉM ÚZEMÍ – JEJICH ZAPOJENÍ, ZPŮSOB SPOLUPRÁCE A KOMUNIKACE, APOD. ....	139
4.2.3	ANALÝZA RIZIK V OBLASTI VZDĚLÁVÁNÍ V ŘEŠENÉM ÚZEMÍ MOS .....	141
<b>4.3</b>	<b>VÝCHODISKA PRO STRATEGICKOU ČÁST .....</b>	<b>144</b>
4.3.1	VYMEZENÍ PROBLÉMOVÝCH OBLASTÍ, KLÍČOVÝCH PROBLÉMŮ A PRIORITYNÍCH OBLASTÍ ROZVOJE V ŘEŠENÉM ÚZEMÍ .....	144
4.3.2	SWOT-3 ANALÝZA PRIORITYNÍCH OBLASTÍ ROZVOJE V ŘEŠENÉM ÚZEMÍ .....	145
<b>5</b>	<b><u>STRATEGICKÝ RÁMEC MAP TRUTNOVSKO .....</u></b>	<b>148</b>
<b>5.1</b>	<b>VIZE .....</b>	<b>148</b>
<b>5.2</b>	<b>POPIS ZAPOJENÍ AKTÉRŮ .....</b>	<b>148</b>
<b>5.3</b>	<b>POPIS PRIORITY A CÍLŮ .....</b>	<b>150</b>
5.3.1	PŘEHLED PRIORITY A CÍLŮ .....	150
5.3.2	POPIS PRIORITY A CÍLŮ .....	151
5.3.3	VAZBA CÍLŮ NA JEDNOTLIVÁ OPATŘENÍ MAP .....	160
<b>5.4</b>	<b>PRIORITYZACE TÉMAT PŘI POSOUZENÍ SOULADU PRO INTERVENCE Z IROP A OP VVV .....</b>	<b>162</b>
<b>6</b>	<b><u>AKČNÍ PLÁN .....</u></b>	<b>193</b>
<b>6.1</b>	<b>AKČNÍ PLÁN ROČNÍ .....</b>	<b>195</b>
<b>6.2</b>	<b>AKČNÍ PLÁN (DLOUHODOBÝ) .....</b>	<b>204</b>
<b>7</b>	<b><u>SCHVÁLENÍ MAP TRUTNOVSKO .....</u></b>	<b>215</b>

## Seznam schémat:

Schéma 1: Organizační struktura MAP.....	11
Schéma 2: Průřezové priority a cíle strategie vzdělávací politiky ČR do roku 2020 .....	24

## Seznam map:

Mapa 1 : Území MAP Trutnovsko.....	19
------------------------------------	----

## Seznam grafů:

Graf 1: Procentuální zastoupení jednotlivých profesních kategorií ostatních pedagogických pracovníků z celkového počtu ostatních pedagogických pracovníků v MŠ v řešeném území v období 2013/2014 až 2015/2016 .....	85
Graf 2: Procentuální zastoupení žáků v běžných třídách podle jednotlivých druhů postižení z celkového počtu postižených žáků v období 2013/2014 až 2015/2016.....	88
Graf 3: Procentuální zastoupení jednotlivých profesních kategorií ostatních pedagogických pracovníků z celkového počtu ostatních pedagogických pracovníků v ZŠ v řešeném období v období 2013/2014 až 2015/2016 .....	98
Graf 4: Časová dostupnost města Trutnov veřejnou dopravou z obcí ORP Trutnov a Čermné.....	122

## Seznam tabulek:

Tabulka 1: Seznam obcí zapojených do projektu MAP Trutnovsko .....	20
Tabulka 2 : Seznam škol a školských zařízení, ZUŠ a SVC v rámci projektu MAP Trutnovsko .....	21
Tabulka 3 : Typy vzdělávacích subjektů – shrnutí .....	22
Tabulka 4: Přehled strategických dokumentů a záměrů v oblasti vzdělávání na národní a nadnárodní úrovni .....	23
Tabulka 5: Přehled strategických dokumentů a záměrů v oblasti vzdělávání na úrovni Královéhradeckého kraje.....	43
Tabulka 6: Přehled existence či neexistence Strategie či Programu rozvoje v obcích řešeného území	55
Tabulka 7: Hlavní oblasti podporované z operačních programů (OP).....	58
Tabulka 8: Další oblasti podporované z operačních programů (OP).....	59
Tabulka 9: Infrastruktura – stavby a rekonstrukce.....	59
Tabulka 10: Infrastruktura – vybavení.....	60
Tabulka 11: Podíl MŠ, které plánují zlepšení daného prvku inkluzivního / společného vzdělávání .....	61
Tabulka 12: Nejvýznamnější překážky v oblasti podpory inkluzivního / společného vzdělávání.....	61
Tabulka 13: Podíl MŠ, které plánují zlepšení daného prvku rozvoje čtenářské pregramotnosti .....	62
Tabulka 14: Nejvýznamnější překážky v oblasti rozvoje čtenářské gramotnosti .....	62
Tabulka 15: Podíl MŠ, které plánují zlepšení daného prvku rozvoje matematické pregramotnosti ....	63
Tabulka 16: Nejvýznamnější překážky v oblasti rozvoje matematické pregramotnosti .....	63
Tabulka 17: Podíl MŠ, které plánují zlepšení daného prvku podpory kompetencí k podnikavosti, iniciativě a kreativitě .....	64

Tabulka 18: Nejvýznamnější překážky v oblasti podpory kompetencí k podnikavosti, iniciativě a kreativě.....	64
Tabulka 19: Podíl MŠ, které plánují zlepšení daného prvku podpory polytechnického vzdělávání .....	65
Tabulka 20: Nejvýznamnější překážky v oblasti podpory polytechnického vzdělávání .....	65
Tabulka 21: Podíl MŠ, které plánují zlepšení daného prvku podpory sociálních a občanských dovedností a dalších klíčových kompetencí .....	66
Tabulka 22: Podíl MŠ, které plánují zlepšení daného prvku podpory digitálních kompetencí pedagogických pracovníků .....	66
Tabulka 23: Nejvýznamnější překážky v oblasti podpory digitálních kompetencí pedagogických pracovníků .....	67
Tabulka 24: Hlavní oblasti podporované z operačních programů (OP) .....	67
Tabulka 25: Další oblasti podporované z operačních programů (OP) .....	67
Tabulka 26: Infrastruktura – stavby a rekonstrukce.....	68
Tabulka 27: Infrastruktura – vybavení.....	69
Tabulka 28: Podíl ZŠ, které plánují zlepšení daného prvku inkluzivního / společného vzdělávání .....	70
Tabulka 29: Nejvýznamnější překážky v oblasti podpory inkluzivního / společného vzdělávání.....	70
Tabulka 30: Podíl ZŠ, které plánují zlepšení daného prvku rozvoje čtenářské pregramotnosti .....	71
Tabulka 31: Nejvýznamnější překážky v oblasti rozvoje čtenářské gramotnosti .....	71
Tabulka 32: Podíl ZŠ, které plánují zlepšení daného prvku rozvoje matematické pregramotnosti .....	72
Tabulka 33: Nejvýznamnější překážky v oblasti rozvoje matematické pregramotnosti .....	72
Tabulka 34: Podíl ZŠ, které plánují zlepšení daného prvku rozvoje jazykové gramotnosti.....	73
Tabulka 35: Nejvýznamnější překážky v oblasti rozvoje jazykové gramotnosti.....	73
Tabulka 36: Podíl ZŠ, které plánují zlepšení daného prvku podpory kompetencí k podnikavosti, iniciativě a kreativě .....	74
Tabulka 37: Nejvýznamnější překážky v oblasti podpory kompetencí k podnikavosti, iniciativě a kreativě.....	74
Tabulka 38: Podíl ZŠ, které plánují zlepšení daného prvku podpory polytechnického vzdělávání .....	75
Tabulka 39: Nejvýznamnější překážky v oblasti podpory polytechnického vzdělávání .....	75
Tabulka 40: Podíl ZŠ, které plánují zlepšení daného prvku podpory sociálních a občanských dovedností a dalších klíčových kompetencí .....	76
Tabulka 41: Podíl ZŠ, které plánují zlepšení daného prvku podpory digitálních kompetencí pedagogických pracovníků .....	76
Tabulka 42: Nejvýznamnější překážky v oblasti podpory digitálních kompetencí pedagogických pracovníků .....	77
Tabulka 43: Vývoj počtu MŠ v řešeném území podle zřizovatele v období 2013/2014 až 2015/2016	78
Tabulka 44: Vývoj počtu MŠ, jejich tříd a dětí v řešeném území v období 2013/2014 až 2015/2016, jejichž zřizovatelem je obec.....	78
Tabulka 45: Vývoj počtu MŠ, jejich tříd a dětí v řešeném území v období 2013/2014 až 2015/2016, jejichž zřizovatelem je Královéhradecký kraj.....	79
Tabulka 46: Kapacita jednotlivých MŠ a počet dětí navštěvujících jednotlivá zařízení předškolní péče v řešeném území v období 2013/2014 až 2015/2016.....	81
Tabulka 47: Vývoj počtu učitelů v MŠ v řešeném území v období 2013/2014 až 2015/2016 .....	83

Tabulka 48: Vývoj počtu ostatních pedagogických pracovníků a jejich jednotlivých kategorií v MŠ v řešeném území v období 2013/2014 až 2015/2016, jejichž zřizovatelem je obec.....	84
Tabulka 49: Vývoj počtu ZŠ v řešeném území podle zřizovatele v období 2013/2014 až 2015/2016 ..	86
Tabulka 50: Vývoj počtu ZŠ, jejich tříd a žáků v řešeném území v období 2013/2014 až 2015/2016, jejichž zřizovatelem je obec.....	87
Tabulka 51: Vývoj počtu ZŠ, jejich tříd a žáků v řešeném území v období 2013/2014 až 2015/2016, jejichž zřizovatelem je Královéhradecký kraj.....	89
Tabulka 52: Informace týkající se počtu tříd a žáků ZŠ při Dětském domovu se školou, ZŠ a školní jídelnou v Horním Maršově v období 2013/2014 až 2015/2016 .....	89
Tabulka 53: Kapacita jednotlivých ZŠ a počet žáků navštěvujících jednotlivá zařízení v řešeném území v období 2013/2014 až 2015/2016 .....	91
Tabulka 54: Počet žáků, kteří ukončili školní docházku podle ročníku ukončení v řešeném území v období 2013/2014 až 2015/2016 – běžné třídy .....	94
Tabulka 55: Počet žáků, kteří ukončili školní docházku podle ročníku ukončení v řešeném území v období 2011/2012 až 2015/2016 – speciální třídy.....	95
Tabulka 56: Vývoj počtu učitelů v ZŠ v řešeném území v období 2013/2014 až 2015/2016 .....	95
Tabulka 57: Vývoj počtu ostatních pedagogických pracovníků a jejich jednotlivých kategorií v ZŠ v řešeném území v období 2013/2014 až 2015/2016.....	97
Tabulka 58: Počty žáků v ZUŠ A. M. Buxton .....	100
Tabulka 59: Počty žáků v ZUŠ Trutnov ve školním roce 2015/2016.....	102
Tabulka 59a: Vývoj počtu žáků v ZUŠ .....	103
Tabulka 59b: Vývoj počtu pracovníků v ZUŠ .....	103
Tabulka 60: Počty oddělení školních družin a počty žáků navštěvujících školní družinu .....	108
Tabulka 61: Počty žáků s postižením v jednotlivých školních družinách.....	110
Tabulka 62: Počty zaměstnanců v jednotlivých školních družinách.....	111
Tabulka 63: Počty účastníků v jednotlivých školních klubech .....	112
Tabulka 64: Počty pracovníků v jednotlivých školních klubech .....	113
Tabulka 65: Vyjíždka do škol z obcí zkoumaného území.....	120
Tabulka 66: Dojíždka a vyjíždka do škol ze spádových obcí zkoumaného území. ....	121
Tabulka 67: Metodici prevence působící v jednotlivých ZŠ v řešeném území .....	127
Tabulka 68: Poskytované sociální služby v řešeném území zaměřené na děti, mládež a rodiče.....	129
Tabulka 69: Další zařízení poskytující služby se sociální a další tematikou zaměřené na děti, mládež a rodiče v řešeném území .....	132
Tabulka 69a: Informace ke středním školám a středním odborným školám, které se nachází v řešeném území .....	136
Tabulka 70: Analýza dotčených skupin.....	139
Tabulka 71: Analýza rizik .....	141
Tabulky 72–76: SWOT-3 analýza prioritních oblastí.....	145
Tabulka 77: Přehled priorit a cílů .....	150
Tabulky 78–80: Priorita 1 a její cíle.....	152
Tabulky 81–85: Priorita 2 a její cíle.....	154
Tabulky 86 a 87: Priorita 3 a její cíle.....	156



Tabulky 88 a 89: Priorita 4 a její cíle.....	157
Tabulky 90–93: Priorita 5 a její cíle.....	158
Tabulka 93: Vazba cílů na jednotlivá opatření MAP.....	161

## Seznam zkratk

AJ	anglický jazyk
a.s.	akciová společnost
CEE forum	Central and Eastern European Forum
CLIL	content and language integrated learning (obsahově a jazykově integrované učení)
CLLD	komunitně vedený místní rozvoj
ČR	Česká republika
ČSÚ	Český statistický úřad
ČŠI	Česká školní inspekce
DD	dětský domov
DSO	dobrovolná svazek obcí
EFRR	Evropský fond regionálního rozvoje
ENRF	Evropský námořní a rybářský fond
ESIF	Evropské strukturální a investiční fondy
EU	Evropská unie
EVVO	environmentální vzdělávání, výchova a osvěta
EZFRV	Evropský zemědělský fond pro rozvoj venkova
FS	Fond soudržnosti
HDP EU	hrubý domácí produkt Evropské unie
HN	hudební nauka
ICT	informační a komunikační technologie
IPRÚ	integrováný plán rozvoje území
IREDO	integrováná regionální doprava
IROP	Integrovaný regionální operační program
IT	informační technologie
ITI	integrováná územní investice
KAP	Krajský akční plán
KHK	Královéhradecký kraj
MAP	Místní akční plán
MAS	Místní akční skupina
MHD	městská hromadná doprava
MOS	meziobecní spolupráce
MŠ	mateřská škola
MŠMT	Ministerstvo školství, mládeže a tělovýchovy
NIDV	Národní institut pro další vzdělávání
NO	nezisková organizace
NNO	nestátní nezisková organizace

NÚV	Národní ústav pro vzdělávání
NZV	neformální a zájmové vzdělávání
OECD	Organizace pro hospodářskou spolupráci a rozvoj
OP	operační program
o.p.s.	obecně prospěšná společnost
OP VVV	Operační program Výzkum, vývoj, vzdělávání
OSPOD	orgán sociálně-právní ochrany dětí
o.s.	občanské sdružení
ORP	obec s rozšířenou působností
PPP	pedagogicko-psychologická poradna
PR	Public relations
PRO	program rozvoje obce
RVP	rámcové vzdělávací programy
RVP PV	rámcové vzdělávací programy pro předškolní vzdělávání
RVP ZV LMP	rámcové vzdělávací programy pro základní vzdělávání upravující vzdělávání žáků s lehkým mentálním postižením
SEVER	Středisko ekologické výchovy a osvěty Rýchory
SLDB	Sčítání lidu, domů a bytů
SPC	speciálně pedagogické centrum
spol. s r. o.	společnost s ručením omezeným
SO	správní obvod
SRO	strategie rozvoje obce
SŠ	střední škola
SVČ	Středisko volného času
SVL	sociálně vyloučená lokalita
SVP	speciální vzdělávací potřeby
SWOT	Strengths, Weaknesses, Opportunities, Threats
ŠVP	školní vzdělávací program
T. J.	tělovýchovná jednota
TO	taneční obor
VO	výtvarný obor
VOŠ	vyšší odborná škola
VŠ	vysoká škola
z.s.	zapsaný spolek
ZŠ	základní škola
ZUŠ	základní umělecká škola



# 1 Úvod

Místní akční plán vzdělávání (MAP) je prioritně zaměřen na rozvoj kvalitního a inkluzivního vzdělávání dětí a žáků do 15 let. Zahrnuje oblasti včasné péče, předškolního a základního vzdělávání, základního uměleckého vzdělávání, zájmového a neformálního vzdělávání.

## Účel a cíle projektu MAP

Hlavním přínosem realizace MAP je vybudování udržitelného systému komunikace mezi aktéry, kteří ovlivňují vzdělávání v území. Vzniklá partnerství napomáhají zkvalitňování vzdělávání zejména v místních mateřských školách (MŠ) a základních školách (ZŠ), ale také k řízenému rozvoji dalších služeb na podporu vzdělávání dětí a mládeže.

Cílem projektu MAP je:

- v maximální možné míře využít dotační prostředky v programovém období 2014–2020 určené pro vzdělávání, především pro MŠ a ZŠ,
- zjistit investiční a neinvestiční priority a potřeby MŠ a ZŠ, dále také základních uměleckých škol (ZUŠ), organizací neformálního a zájmového vzdělávání, které by měly sloužit jako podklad pro vyhlášení budoucích výzev,
- podpořit spolupráci, komunikaci a výměnu zkušeností mezi organizacemi, které ovlivňují vzdělávání v území s aktivním zapojením zřizovatelů, rodičů a dětí,
- rozvíjet v našich školách motivující kulturu zaměřenou na maximální úspěch pro každého žáka a každého učitele a trvalý pedagogický rozvoj celé školy,
- vytvořit příhodné podmínky pro společné vzdělávání vyhovující všem zapojeným aktérům,
- podpořit i rozvoj a kvalitu vzdělávání jak pro učitele, tak pro žáky.

Díky MAPu by mělo dojít ke zlepšení vzájemné spolupráce mezi pedagogy, školami, zřizovateli a dalšími partnery, kteří se zabývají vzděláním. Tím se začne zkvalitňovat výuka, vzdělávání a kompetence pedagogů. Při tvorbě MAP je hlavním cílem stanovit priority, na které by se měly zúčastněné strany zaměřit a podporovat rozvoj dalších služeb, které se vzděláváním zabývají. Motivovaní a kompetentní učitelé a ředitelé MŠ a ZŠ ovlivňují kvalitu a klima ve školských zařízeních.

## Popis struktury MAP

MAP se skládá z šesti hlavních částí.

- 1) Úvod** – v této části je přiblíženo, co to MAP je, proč se zpracovává, co je jeho účelem a cílem a popsána je zde i jeho struktura.
- 2) Manažerský souhrn** – představuje shrnutí klíčových poznatků a zjištění vyplývajících z provedené analýzy. Souhrnně znázorňuje přehled problémových oblastí, klíčových problémů v území a prioritních oblastí rozvoje v řešeném území.
- 3) Analytická část** – jedná se o analýzu řešeného území z pohledu oblasti vzdělávání. Analýza je rozdělena do tří hlavních částí. První částí je obecná část, ve které jsou uvedeny základní

informace o řešeném území, zhodnoceny výsledky dotazníkového šetření, proveden rozbor existujících strategických záměrů a dokumentů vázajících se ke vzdělávání. Je také provedena charakteristika školství a jeho jednotlivých typů, řešena vyjíždka a dojíždka do škol, problematika sociálně patologických jevů v prostředí škol a jsou zhodnoceny i možnosti žáků, které mají po dokončeném základním vzdělání. Druhou částí je specifická část, která se váže a zabývá specifickými tématy v oblasti vzdělávání, např. těmi, které jsou definovány metodikou MAP, ale i jinými. Dále je provedena analýza dotčených skupin v oblasti vzdělávání a též analýza rizik této oblasti v řešeném území. Třetí část představuje východiska pro strategickou část, v rámci které jsou vymezeny problémové oblasti a klíčové problémy řešeného území z pohledu vzdělávání, stanoveny prioritní oblasti rozvoje a provedena jejich SWOT-3 analýza.

- 4) Strategický rámec priorit MAP Trutnovsko** – v této části je definována vize, jednotlivé prioritní oblasti rozvoje jsou blíže specifikovány a stanoveny jsou jejich cíle, vazby na povinná a doporučená opatření MAP a indikátory. Součástí je i seznam projektových záměrů, jak investičních, tak neinvestičních.
- 5) Akční plán** – v rámci Akčního plánu jsou k jednotlivým cílům přiřazena opatření, u kterých je uvedeno, čeho se má v rámci daného opatření v území dosáhnout. Následně jsou popsány plánované aktivity, které by měly vést k naplnění jednotlivých opatření, cílů, prioritních oblastí rozvoje a vize. Popsán je i soulad Strategického rámce MAP s investičními potřebami v oblasti vzdělávání v řešeném území.
- 6) Implementační část** – náplní poslední části je proces implementace. Popsáno je řízení a organizační zajištění MAP, způsob aktualizace MAP, jakým způsobem bude provedeno vyhodnocování realizace MAP a v neposlední řadě je popsán způsob a proces zapojení dotčené veřejnosti do tvorby MAP.

## 2 Řízení procesu MAP

### 2.1 Organizační struktura

Efektivní naplňování strategického plánu může být obecně zajištěno jedině díky jednoznačnému systému řízení a organizace. Platí to i pro tento rozvojový plánovací dokument. Pro tyto účely byly stanoveny následující dvě hierarchické úrovně systému řízení a organizačního zajištění naplňování MAP (viz následující schéma).

**Schéma 1: Organizační struktura MAP**

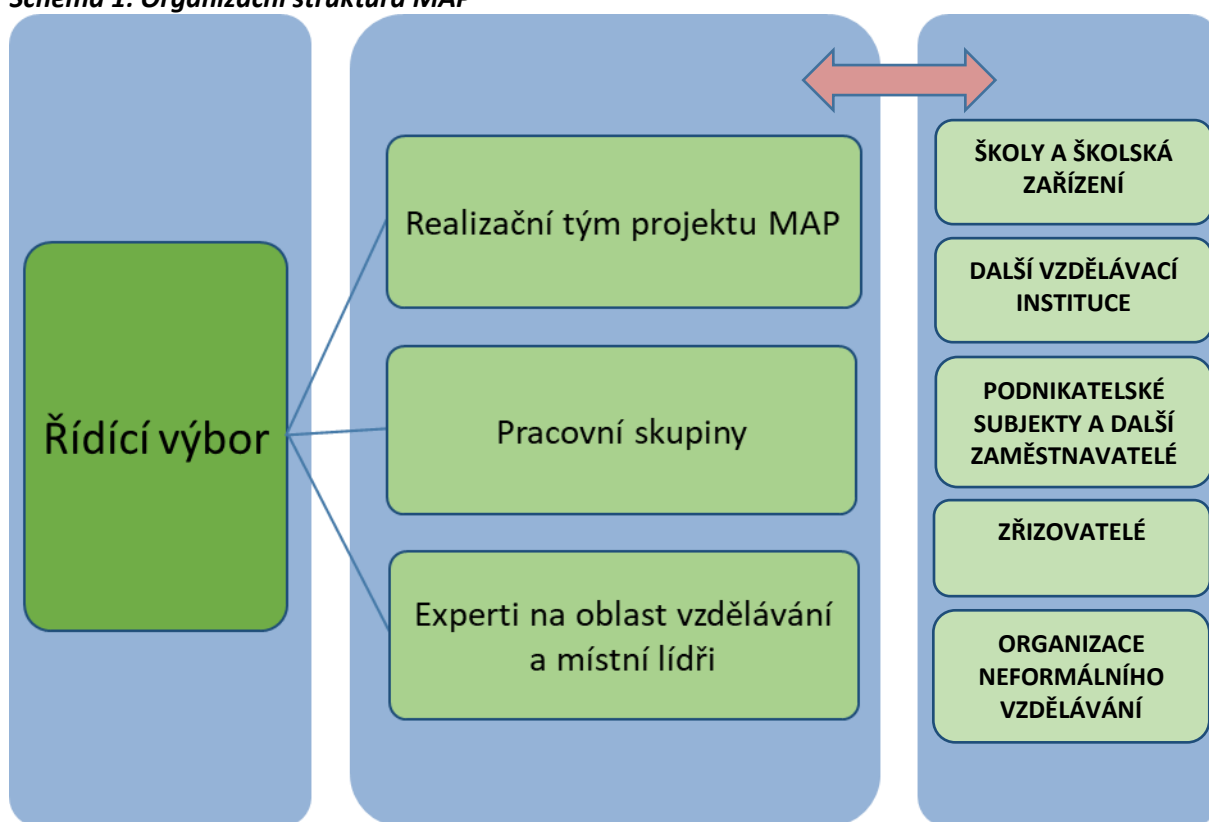

#### 2.1.1 Řídící výbor

Řídící výbor představuje hlavní řídicí orgán v procesu MAP. Ustavující zasedání proběhlo 1. 6. 2016. Složení a zastoupení členů v Řídícím výboru odpovídá pravidlům projektu.

Povinní zástupci Řídícího výboru jsou:

- zástupce realizátora projektu MAP,
- zástupce kraje,
- zástupci zřizovatelů škol – školy bez rozdílu zřizovatele, tj. včetně soukromých a církevních
- vedení škol, učitelé, zástupci ze školních družin – školy MŠ a ZŠ bez rozdílu zřizovatele, tj. včetně soukromých a církevních,
- zástupci organizací neformálního a zájmového vzdělávání,

- zástupci ZUŠ,
- zástupce krajských akčních plánů (KAP),
- zástupce rodičů, kteří jsou doporučení školskými radami nebo organizacemi sdružujícími rodiče,
- lokální konzultant Asociace sociálního začleňování (ASZ).

V průběhu realizace projektu MAP I došlo k určité obměně osob zastupující jednotlivé povinné zástupce. Vždy však byly dodrženy podmínky projektu a byli zapojeni všichni povinní zástupci. Aktuální složení Řídicího výboru je uvedeno v následujícím rámečku.

#### Aktuální složení Řídicího výboru k 28. 2. 2018

funkce	jméno	kategorie zástupce	škola/organizace
předseda	<b>Vladimír Provazník</b>	zástupce zřizovatelů škol	Obec Malé Svatoňovice
člen	<b>Mgr. Jan Balcar, Ph.D.</b>	zástupce realizátora projektu MAP	MAS Království – Jestřebí hory, o. p. s.
člen	<b>Ing. Petra Hnáťová</b>	zástupce KHK, zástupce KAP	Královéhradecký kraj
člen	<b>Mgr. Petr Kalousek</b>	zástupce vedení škol, učitelů, školních družin	ZŠ Úpice-Lány
člen	<b>RNDr. Jiří Kulich</b>	zástupce organizací neformálního a zájmového vzdělávání	SEVER Horní Maršov o.p.s.
člen	<b>Bc. Jan Hofman</b>	zástupce ZUŠ	ZUŠ A. M. Buxton Úpice
člen	<b>BA Jana Peterková, Dis.</b>	zástupce rodičů	rodiče
člen	<b>Mgr. Markéta Mířová</b>	lokální konzultant ASZ	ASZ

Řídicí výbor se řídí svým Jednacím řádem a jeho kompetence vychází ze Statutu. Statut Řídicího výboru je příloze č. 1 tohoto dokumentu; Jednací řád Řídicího výboru je přílohou č. 2.

Řídicí výbor plní zejména tyto úkoly:

- projednává, připomínkuje a vyjadřuje se k pracovním verzím koncepčních materiálů MAP,
- schvaluje zásadní koncepční materiály týkající se MAP,
- dohlíží na realizaci projektu MAP po celou jeho dobu a podílí se na jeho následné implementaci,
- projednává a s konečnou platností schvaluje Strategický rámec MAP do roku 2023,
- řeší další společné aktuální problémy v oblasti vzdělávání v daném území.

### 2.1.2 Realizační tým projektu MAP

Realizační tým (RT) projektu se skládá z administrativního (AT) a odborného týmu (OT). RT jako celek je veden hlavním manažerem projektu.

Hlavními úkoly RT jsou:

- koordinace a realizace všech aktivit projektu,
- zapojování zájmových skupin projektu adekvátně fázi a postupu,
- vedení setkání Řídícího výboru a Pracovních skupin a připravovat zázemí pro jejich práci,
- zajišťování potřebných podkladových materiálů a ty pak překládat řídicímu výboru MAP pro jeho návrhy a diskuzi s partnery v území,
- monitoring průběhu realizace MAP,
- pravidelné vyhodnocování realizovaných aktivit a dosahování cílů MAP,
- spolupráce při relevantních aktivitách procesu MAP s odborným garantem MAP,
- zajišťování organizace společných vzdělávacích a informačních aktivit,
- ve spolupráci s odborným garantem rozvíjení u zástupců zřizovatelů a v zapojených školách odborné znalosti k odborným tématům MAP,
- účast na aktivitách souvisejících s přímou podporou škol a dalších vzdělávacích zařízení v oblasti řízení kvality vzdělávání,
- zajišťování přenosu výstupů mezi dílčími týmy a pravidelné vyhodnocování realizovaných aktivit a dosahování cílů MAP.

AT je složen ze dvou manažerských pozic (hlavní manažer projektu, manažer II. – koordinátor klíčových aktivit) a jedné administrativně-podpůrné (administrativní pracovník pro finanční řízení), kteří tvoří zázemí pro realizaci a naplňování cílů projektu.

AT je zodpovědný za:

- koordinaci projektových aktivit,
- organizační a provozní stránku projektu,
- dosažení plánovaných cílů projektu včetně naplnění plánovaných hodnot indikátorů,
- zajišťování efektivní komunikace na všech úrovních realizace projektu (směrem k poskytování podpory, vedení organizace příjemce, partnerům projektu a jednotlivým pracovníkům projektu).

OT je složen z manažerských pozic (manažer I. – hlavní metodik) a jedné podpůrné (pracovník pro analýzy) a expertů / odborných konzultantů na rozdílná témata (např. spolupráce mezi školským zařízením a zřizovatelem; neformální vzdělávání prostřednictvím NNO apod.).

OT je zodpovědný za:

- věcné plnění aktivit projektu,
- tvorbu výsledků a výstupů projektu,
- aktivní práci s cílovými a zájmovými skupinami,
- tvorbu výstupů pro celý RT.

V průběhu realizace projektu MAP I došlo k určité obměně osob zastupující jednotlivé pozice. Aktuální složení RT v posledním čtvrtletí realizace projektu je uvedeno v následujícím rámečku.

#### Aktuální složení RT v posledním čtvrtletí realizace projektu

pracovní pozice	zařazení do týmu	vazba pracovní pozice na položku rozpočtu	druh pracovního poměru	úvazek
Hlavní manažer	Administrativní tým	1.1.1.1.1.1	Pracovní smlouva	0,3
Manažer I.	Odborný tým	1.1.1.2.1.1	Pracovní smlouva	0,7
Manažer II.	Administrativní tým	1.1.1.1.1.2	Pracovní smlouva	0,5
Administrativní pracovník pro analýzy	Administrativní tým	1.1.1.2.3.2	DPP	2 osoby
Expert	Odborný tým	1.1.1.2.3.1	DPP	5-10 osob

### 2.1.3 Pracovní skupiny

V rámci projektu byly ustanoveny celkem 3 pracovní skupiny dle řešených témat:

- Ředitelé a ředitelky škol
- Neformální a zájmové vzdělávání MAP Trutnovsko
- Zřizovatelé MŠ a ZŠ
- Žákovské parlamenty

Tyto skupiny se svojí činností vzájemně prolínaly, přičemž rozsah a četnost řešených aktivit se odvíjel od konkrétních potřeb a témat řešených v rámci projektu (např. s vazbou na povinná, doporučená a volitelná témata dle metodiky k MAP, vzdělávací a setkávací akce řešené v projektu apod.). Členské složení pracovních skupin bylo tvořeno s ohledem zapojení všech zájmových a cílových skupin. Někteří členové řídicího výboru se pravidelně účastnili i setkání pracovních skupin. V zásadě lze konstatovat, že v každé pracovní skupině byl minimálně jeden zástupce z řídicího výboru, který měl pracovní skupinu na starost a zajišťoval přenos informací z pracovní skupiny směrem k řídicímu výboru.

Pracovní skupiny se v průběhu realizace projektu sešly celkem 14 krát.



## 2.2 Komunikační plán

### 2.2.1 Způsob zajištění propagace projektu

Informování o projektu MAP Trutnovsko bude nedílnou součástí propagace nositele projektu, tzn. Místní akční skupiny Království – Jestřebí hory, o.p.s. Cílem je dostat projekt do povědomí co nejvíce skupin obyvatel, a to především mezi zástupce školských zařízení, zařízení zabývajícími se neformálním a zájmovým vzděláváním a také mezi zástupce zřizovatelů těchto organizací. Nedílnou součástí informovaných skupin jsou i zástupci rodičů.

Jednotlivé cílové skupiny jsou informovány podle charakteru zprávy, která je aktuálně distribuována, a to prostřednictvím jednoho z těchto informačních kanálů:

- webové stránky MAS [www.kjh.cz](http://www.kjh.cz),
- webové stránky zakladatelů MAS – [www.jestrebohory.net](http://www.jestrebohory.net) a [www.podkrkonosi.info](http://www.podkrkonosi.info),
- weby jednotlivých obcí v území Trutnovska,
- weby jednotlivých školských a vzdělávacích zařízení,
- stránka MAS na sociální síti Facebook,
- pravidelná rozesílka informací a tiskových zpráv mezi partnery MAS a účastníky projektu MAP,
- tištěná média (především Krkonošský deník).

*Webové stránky MAS – [www.kjh.cz](http://www.kjh.cz)*

Nositel projektu má vlastní webové stránky, kde byla vytvořena speciální sekce týkající se projektu MAP Trutnovsko. Zprávy a podklady jsou souběžně vkládány i na hlavní stranu webu do aktualit.

*Webové stránky zakladatelů MAS – [www.jestrebohory.net](http://www.jestrebohory.net) a [www.podkrkonosi.info](http://www.podkrkonosi.info)*

MAS má ve správě webové stránky Společenství obcí Podkrkonoší – [www.podkrkonosi.info](http://www.podkrkonosi.info), kam jsou aktuality v projektu pravidelně vkládány. Na web Svazku obcí Jestřebí hory jsou zprávy vkládány prostřednictvím jejich administrátora.

*Weby jednotlivých obcí v území Trutnovska*

MAP se realizuje v území ORP Trutnov a v obci Čermná. Těm se rámci projektového rozesílače posílají podklady z jednání a k projektu tak, aby je mohli dál distribuovat svými komunikačními kanály a informovat obyvatele obcí.

*Weby jednotlivých školských a vzdělávacích zařízení*

V území, kde se projekt MAP realizuje, se nachází celkem 47 zařízení, které jsou v projektu zapojeny. Všichni zástupci těchto zařízení jsou informováni stejně jako obce v území Trutnovska, a to především proto, aby byla zřejmá důležitost zapojení organizace do projektu MAP.

*Stránka MAS na sociální síti Facebook*

Aktuality na facebookovém profilu MAS jsou přebírány z [www.kjh.cz](http://www.kjh.cz).

### *Pravidelná rozesílka informací a tiskových zpráv mezi partnery MAS a účastníky projektu MAP*

Realizační tým projektu je v úzkém kontaktu se všemi partnery MAS a účastníky projektu (školskými zařízeními), kteří se vzájemně prolínají. Všechny důležité informace, podklady z jednotlivých jednání a tiskové zprávy jsou mezi ně distribuovány pravidelně aktualizovaným e-mailovým rozesílačem.

### *Tištěná média (především Krkonošský deník)*

Tiskové zprávy MAS se pravidelně umísťují v Krkonošském deníku. Realizační tým je v přímém kontaktu s redaktorem Krkonošského deníku tak, aby informaci o projektu MAP Trutnovsko bylo možné v deníku zveřejnit.

Informování jednotlivých skupin provádí pověřený pracovník, který také monitoruje zpětnou vazbu na tiskové výstupy a jejich případné zveřejnění v jiných médiích. Informace jsou zveřejňovány v takovém časovém horizontu, který odpovídá harmonogramu realizace samotného projektu nebo v některých případech tak, aby odpovídala aktuálním potřebám realizačního týmu.

## **2.2.2 Identifikace dotčené veřejnosti**

Tato problematika je popsána v rámci kapitoly 5.2 Strategického rámce MAP Trutnovsko.

### 3 Manažerský souhrn

Projektový tým zjistil z analýzy tyto poznatky:

- v řešeném území je k dispozici hustá síť škol,
- existence sociálně vyloučených lokalit v Úpici,
- řada objektů škol byla v nedávných letech rekonstruována a modernizována, mnoho objektů rekonstrukci vyžaduje,
- mnohdy nevyhovující stav okolí školy (např. venkovní hřiště),
- zájem škol a školských zařízení podporovat specifické kompetence dětí/žáků,
- trend ke společnému vzdělávání v případě MŠ je zřejmý, v případě ZŠ tomu tak prozatím není,
- zájem institucí zájmového a neformálního vzdělávání více spolupracovat s jednotlivými školami,
- existence pouze jednoho SVC v řešeném území.

Při zpracování analytické části a jejích jednotlivých částí bylo čerpáno z aktuálně dostupných zdrojů. Jmenovat lze např. podklady poskytnuté Městským úřadem v Trutnově, odborem sociálních věcí a školství, dotazníkové šetření realizované MŠMT, atd. Názvy kapitol a jejich sled vychází z doporučené struktury pro potřeby zpracování tohoto dokumentu.

#### VIZE

**Region Trutnovsko disponuje funkčním systémem vzdělávání v oblasti předškolního a základního školství, který je založen na vzájemné komunikaci jednotlivých aktérů v území a výměně jejich zkušeností. Poskytuje všem dětem a žákům bez rozdílu kvalitní a moderně vybavené zázemí škol, disponuje vysoce kvalifikovaným a neustále se vzdělávajícím pedagogickým personálem, kterým pozitivně motivuje děti a žáky k tomu, že vzdělávání není jenom povinnou výbavou, ale něčím, co otevírá mladému člověku dveře do dalších fází života. Takovéto komplexní vzdělávání je zajišťováno v blízké spolupráci s institucemi zájmového a neformálního vzdělávání. Ty doplňují nabídku vzdělání v oblastech, které jsou identifikovány na základě aktuálních potřeb v regionu.**

## PŘEHLED PRIORITNÍCH OBLASTÍ A K NIM PŘÍRAZENÝCH STRATEGICKÝCH CÍŮ

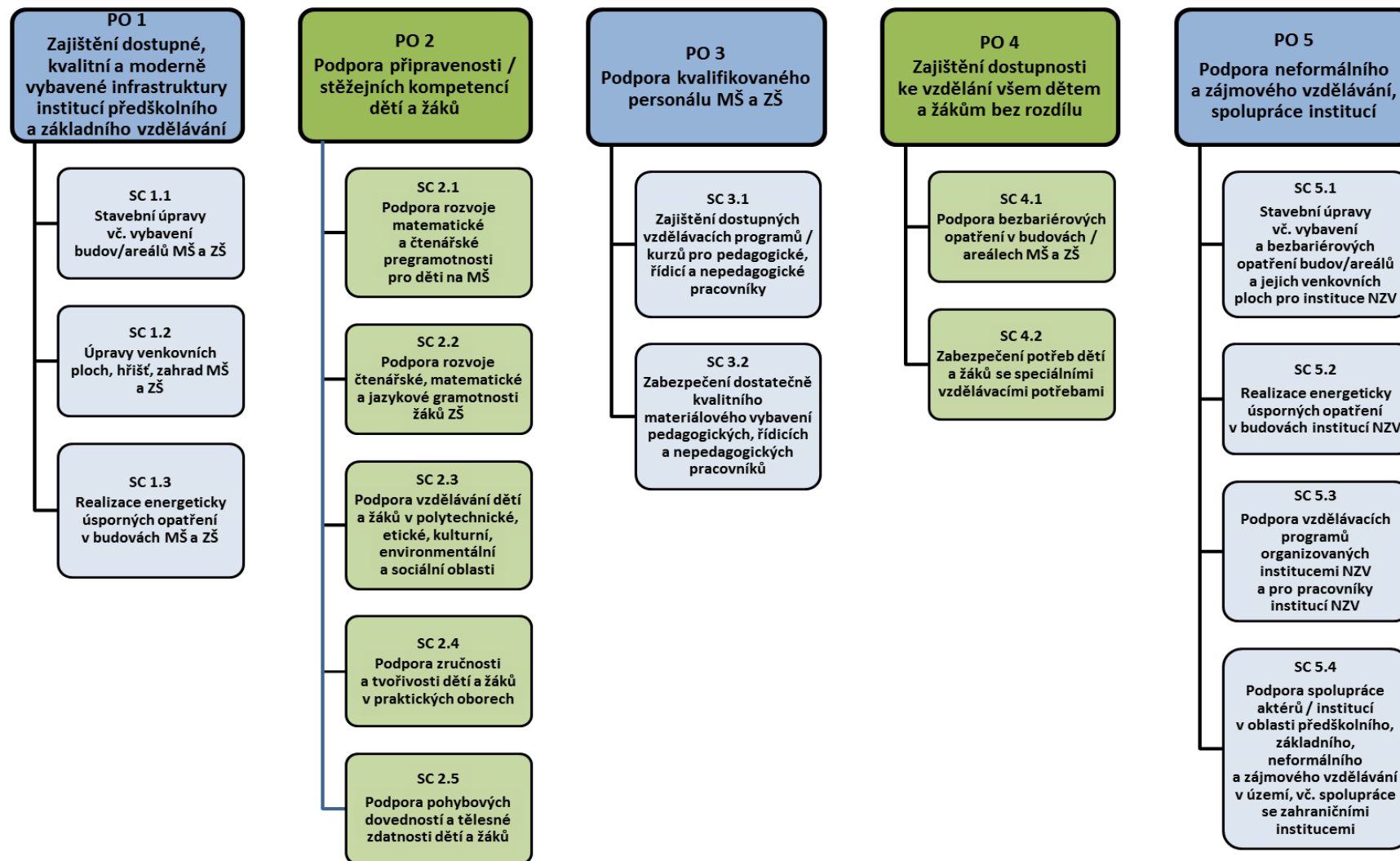

## 4 Analytická část

### 4.1 Obecná část analýzy

#### 4.1.1 Základní informace o řešeném území

Projekt Místního akčního plánu se řeší v území obce s rozšířenou působností Trutnov a v obci Čermná (ORP Vrchlabí). Obec Čermná se do projektu v tomto území zapojila díky svým pozitivním vztahům na MAS Království – Jestřebí hory, o.p.s., jež je nositelem projektu. Do realizace je zapojeno celkem 32 obcí, z toho celkem 8 měst (Janské Lázně, Pilníkov, Pec Pod Sněžkou, Svoboda nad Úpou, Rtyně v Podkrkonoší, Trutnov, Úpice, Žacléř) a 1 městys (Mladé Buky). Z těchto obcí jsou zde zastoupena čtyři správní centra – obce s pověřeným úřadem – Trutnov, Úpice, Svoboda nad Úpou a Žacléř.

#### Mapa 1 : Území

##### MAP Trutnovsko

Zdroj: vlastní zpracování

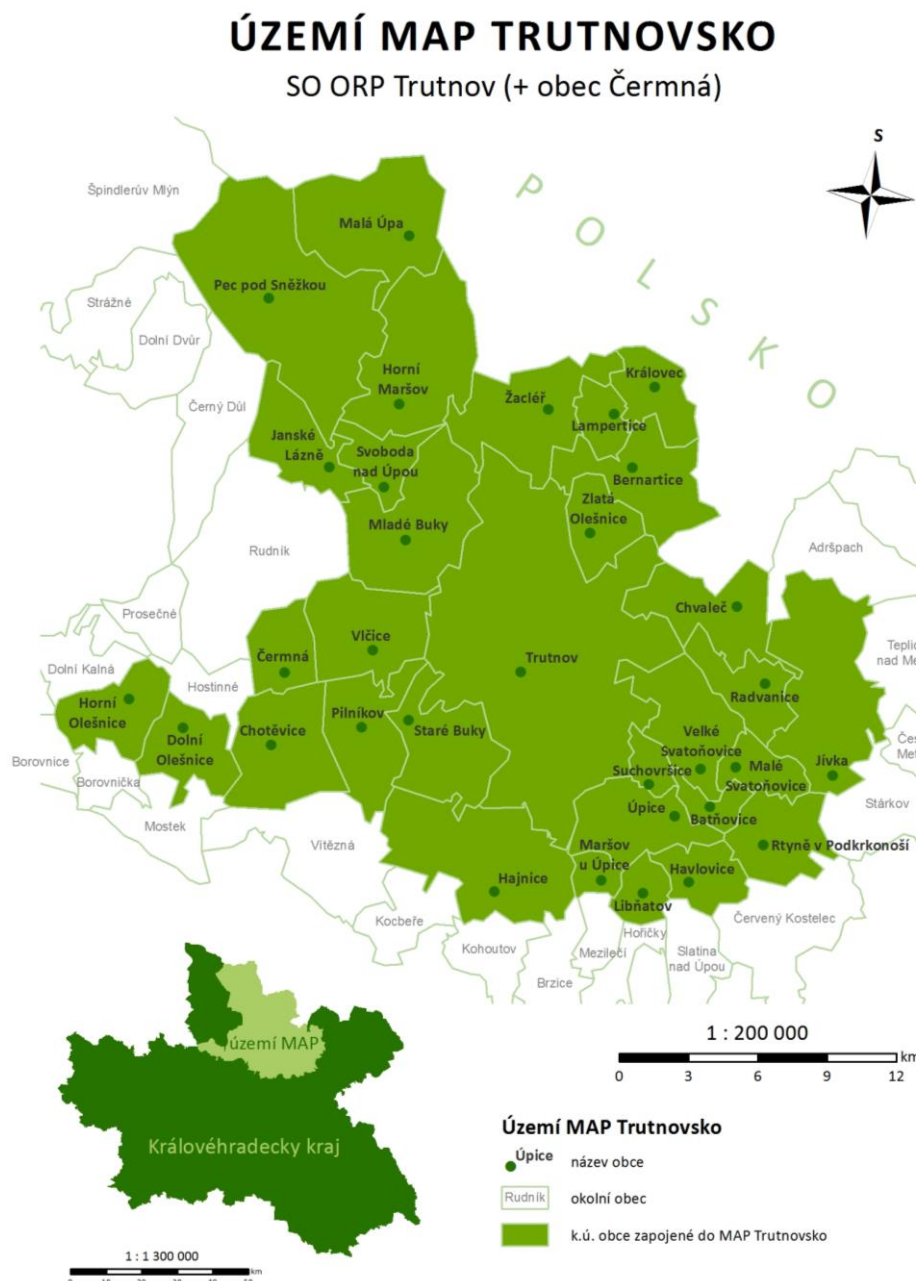

MAP Trutnovsko

reg. č. CZ.02.3.68/0.0/0.0/15\_005/0000123

verze březen/2018

K 31. 12. 2015 žilo v ORP Trutnov a obci Čermná celkem 64 422 obyvatel na 60 485 ha katastrální výměry obcí.

**Tabulka 1: Seznam obcí zapojených do projektu MAP Trutnovsko**

	<b>název obce</b>	<b>počet obyvatel k 31. 12. 2015</b>	<b>rozloha v ha</b>
1	Batňovice	757	447
2	Bernartice	955	1 792
3	Čermná	390	929
4	Dolní Olešnice	383	1 260
5	Hajnice	1 013	3 172
6	Havlovice	984	871
7	Horní Maršov	996	2 848
8	Horní Olešnice	302	1 273
9	Chotěvice	1 026	2 012
10	Chvaleč	663	1 724
11	Janské Lázně	729	1 373
12	Jívka	542	3 199
13	Královec	193	995
14	Lampertice	400	584
15	Libňatov	361	582
16	Malá Úpa	144	2 666
17	Malé Svatoňovice	1 528	674
18	Maršov u Úpice	189	332
19	Mladé Buky	2 284	2 678
20	Pec pod Sněžkou	618	5 213
21	Pilníkov	1 244	1 699
22	Radvanice	986	1 076
23	Rtyně v Podkrkonoší	2 978	1 389
24	Staré Buky	568	1 791
25	Suchovršice	376	429
26	Svoboda nad Úpou	2 112	775
27	Trutnov	30 812	10 333
28	Úpice	5 683	1 530
29	Velké Svatoňovice	1 263	1 736
30	Vlčice	494	1 978
31	Zlatá Olešnice	195	943
32	Žacléř	3 254	2 182

*Zdroj: Územně analytické podklady správního území obce Trutnov*

Projekt řeší vzdělávání v daném území, a to z pohledu mateřských a základních škol a organizací zabývajících se neformálním a zájmovým vzděláváním.



Obyvatelstvo je podle SLDB 2011 v řešeném území v rámci Královéhradeckého průměrně vzdělané. Podíl vysokoškoláků na počtu obyvatel starších 15 let je taktéž průměrný a počet obyvatel s vyučením bez maturity je třetí nejnižší v kraji<sup>1</sup>.

Školství je v území ORP Trutnov a v obci Čermná zastoupeno poměrně hustou sítí školských zařízení ve všech stupních a většina zařízení je schopna společně se svými zřizovateli pružně reagovat na poptávku, např. v případě tzv. silných ročníků<sup>2</sup>.

**Tabulka 2 : Seznam škol a školských zařízení, ZUŠ a SVČ v rámci projektu MAP Trutnovsko**

	Obec	Název	MŠ	1. stupeň	2. stupeň	ZUŠ	ostatní
1	Batňovice	ZŠ a MŠ	x	x			
2	Bernartice	ZŠ a MŠ	x	x	x		
3	Dolní Olešnice	ZŠ a MŠ	x	x			
4	Hajnice	ZŠ a MŠ	x	x			
5	Havlovice	ZŠ a MŠ	x	x			
6	Horní Maršov	ZŠ a MŠ	x	x	x		
		Dětský domov se školou, ZŠ a školní jídelna		x	x		x
7	Chotěvice	ZŠ a MŠ	x	x			
8	Chvaleč	ZŠ a MŠ	x	x			
9	Janské Lázně	ZŠ a MŠ	x	x			
		ZŠ a MŠ při dětské léčebně	x	x	x		
10	Jívka	MŠ	x				
11	Libňatov	MŠ	x				
12	Malé Svatoňovice Malé Svatoňovice	MŠ	x				
		ZŠ		x	x		
13	Mladé Buky	ZŠ a MŠ	x	x	x		
14	Pec pod Sněžkou	ZŠ a MŠ	x	x			
15	Pilníkov	ZŠ a MŠ	x	x	x		
16	Radvanice	ZŠ a MŠ	x	x	x		
17	Rtyně v Podkrkonoší	MŠ	x				
		ZŠ a ZUŠ		x	x	x	
18	Suchovršice	MŠ	x				
19	Svoboda nad Úpou	ZŠ a MŠ	x	x	x		
20	Trutnov	MŠ	x				
		MŠ speciální	x				
		ABLE MŠ	x				
		MŠ, ZŠ a Praktická škola	x	x	x		
		ZŠ kpt. Jaroše		x	x		
		ZŠ pro žáky se specifickými poruchami učení		x	x		

<sup>1</sup> Územně analytické podklady správního území obce Trutnov, dostupné z: <http://upd.trutnov.cz/uap/textova-cast-uap/>

<sup>2</sup> Tamtéž, vlastní aktualizace

		ZŠ Mládežnická		x	x		
		ZŠ Náchodská		x	x		
		ZŠ Komenského		x	x		
		ZŠ R. Frimla		x	x		
		ZŠ V Domcích		x	x		
		ZUŠ				x	
		SVČ					x
21	Úpice	MŠ	x				
		ZŠ Bratří Čapků		x	x		
		ZŠ Lány		x	x		
		Speciální ZŠ A. Bartoše		x	x		
		ZUŠ A. M. Buxton				x	
22	Velké Svatoňovice	ZŠ a MŠ	x	x			
		ZŠ Mraveniště		x			
23	Vlčice	ZŠ a MŠ J. A. Komenského	x	x			
24	Žacléř	MŠ	x				
		ZŠ		x	x		
		ZUŠ				x	

Zdroj: Územně analytické podklady správního území obce Trutnov

Z tabulky je zřejmé, které typy škol se v území nacházejí, jedná se o MŠ, ZŠ i jejich spojenou variantu, stejně tak v jednom případě o spojenou ZŠ a ZUŠ a také samostatné ZUŠ. Celkem se tedy na řešeném území nacházejí:

**Tabulka 3 : Typy vzdělávacích subjektů – shrnutí**

typ školy	počet
MŠ	28
1. stupeň ZŠ	11
devítiletá ZŠ	22
ZUŠ	3
Jiná vzdělávací zařízení (DD, SVČ...)	3

Zdroj: vlastní zpracování

#### 4.1.2 Analýza existujících strategických záměrů a dokumentů v území majících souvislost s oblastí vzdělávání

Tato kapitola se zabývá tzv. metaanalýzou již existujících strategických dokumentů a záměrů majících souvislost s oblastí vzdělávání. Metaanalýza je rozdělena do tří částí podle následující hierarchie – národní a nadnárodní úroveň, úroveň Královéhradeckého kraje, mikroregionální úroveň (úroveň ORP Trutnov).

##### 4.1.2.1 Strategické dokumenty a záměry na národní a nadnárodní úrovni

Tabulka 4 podává přehled dokumentů a záměrů v oblasti vzdělávání na národní a nadnárodní úrovni. Jejich metaanalýza je provedena následně.

**Tabulka 4: Přehled strategických dokumentů a záměrů v oblasti vzdělávání na národní a nadnárodní úrovni**

Název dokumentu/záměru	Odkaz ke stažení
Strategie vzdělávací politiky České republiky do roku 2020	<a href="http://www.msmt.cz/ministerstvo/strategie-vzdelavaci-politiky-2020">http://www.msmt.cz/ministerstvo/strategie-vzdelavaci-politiky-2020</a>
Dlouhodobý záměr vzdělávání a rozvoje vzdělávací soustavy České republiky na období 2015–2020	<a href="http://www.msmt.cz/vzdelavani/skolstvi-v-cr/dlouhodoby-zamer-vzdelavani-a-rozvoje-vzdelavaci-soustavy-3">http://www.msmt.cz/vzdelavani/skolstvi-v-cr/dlouhodoby-zamer-vzdelavani-a-rozvoje-vzdelavaci-soustavy-3</a>
Akční plán inkluzivního vzdělávání na období 2016–2018	<a href="http://www.vzdelavani2020.cz/images_obsah/dokumenty/apiv_2016_2018.pdf">http://www.vzdelavani2020.cz/images_obsah/dokumenty/apiv_2016_2018.pdf</a>
Strategie digitálního vzdělávání do roku 2020	<a href="http://www.msmt.cz/ministerstvo/strategie-digitalniho-vzdelavani-do-roku-2020">http://www.msmt.cz/ministerstvo/strategie-digitalniho-vzdelavani-do-roku-2020</a>
Koncepce podpory mládeže 2014–2020	<a href="http://www.msmt.cz/mladez/narodni-strategie-pro-mladez">http://www.msmt.cz/mladez/narodni-strategie-pro-mladez</a>
Strategie regionálního rozvoje ČR 2014–2020	<a href="http://www.mmr.cz/getmedia/08e2e8d8-4c18-4e15-a7e2-0fa481336016/SRR-2014-2020.pdf?ext=.pdf">http://www.mmr.cz/getmedia/08e2e8d8-4c18-4e15-a7e2-0fa481336016/SRR-2014-2020.pdf?ext=.pdf</a>
Strategie sociálního začleňování 2014–2020	<a href="http://www.mpsv.cz/files/clanky/17082/strategie_soc_zaclenovani_2014-20.pdf">http://www.mpsv.cz/files/clanky/17082/strategie_soc_zaclenovani_2014-20.pdf</a>
Dohoda o partnerství pro programové období 2014–2020	<a href="http://www.strukturalni-fondy.cz/getmedia/b1ad3bcc-f10a-4b9d-bda8-22361870ef79/Technicka-revize-Dohody-o-Partnerstvi-ve-verzi-schvalene-Evropskou-komisi-dne-13-4-2016_1.pdf?ext=.pdf">http://www.strukturalni-fondy.cz/getmedia/b1ad3bcc-f10a-4b9d-bda8-22361870ef79/Technicka-revize-Dohody-o-Partnerstvi-ve-verzi-schvalene-Evropskou-komisi-dne-13-4-2016_1.pdf?ext=.pdf</a>
Evropa 2020	<a href="http://www.msmt.cz/uploads/Zalezitosti_EU/Evropa_2020.pdf">http://www.msmt.cz/uploads/Zalezitosti_EU/Evropa_2020.pdf</a>
Strategický rámec udržitelného rozvoje ČR	<a href="http://www.mzp.cz/C1257458002F0DC7/cz/strategie_uzritelneho_rozvoje/\$FILE/KM-SRUR_CZ-20100602.pdf">http://www.mzp.cz/C1257458002F0DC7/cz/strategie_uzritelneho_rozvoje/\$FILE/KM-SRUR_CZ-20100602.pdf</a>
Záměr rozvoje čtenářské a matematické gramotnosti v základním vzdělávání	<a href="http://www.msmt.cz/vzdelavani/zakladni-vzdelavani/zamer-rozvoje-ctenarske-a-matematicke-gramotnosti-v">http://www.msmt.cz/vzdelavani/zakladni-vzdelavani/zamer-rozvoje-ctenarske-a-matematicke-gramotnosti-v</a>
Národní plán výuky cizích jazyků	<a href="http://www.syka.cz/files/narodni_plan_vyuky_ciz_jaz.pdf">http://www.syka.cz/files/narodni_plan_vyuky_ciz_jaz.pdf</a>
Strategie romské integrace do roku 2020	<a href="http://www.vlada.cz/cz/clenove-vlady/pri-uradu-vlady/jiri-dienstbier/aktualne/vlada-schvalila-strategii-romske-integrace-do-roku-2020-126945/">http://www.vlada.cz/cz/clenove-vlady/pri-uradu-vlady/jiri-dienstbier/aktualne/vlada-schvalila-strategii-romske-integrace-do-roku-2020-126945/</a>
Strategie celoživotního učení ČR	<a href="http://www.msmt.cz/vzdelavani/dalsi-vzdelavani/strategie-celozivotniho-uceni-cr">http://www.msmt.cz/vzdelavani/dalsi-vzdelavani/strategie-celozivotniho-uceni-cr</a>
Národní strategie bezpečnosti silničního provozu 2011–2020	<a href="http://www.ibesip.cz/data/web/soubory/nsbsp-2011-2020-formatovani-ii.pdf">http://www.ibesip.cz/data/web/soubory/nsbsp-2011-2020-formatovani-ii.pdf</a>
Strategie prevence kriminality v České republice na léta 2016 až 2020	<a href="http://www.mvcr.cz/clanek/strategie-prevence-kriminality-v-ceske-republice-na-leta-2016-az-2020.aspx">http://www.mvcr.cz/clanek/strategie-prevence-kriminality-v-ceske-republice-na-leta-2016-az-2020.aspx</a>
Národní strategie primární prevence rizikového chování dětí a mládeže na období 2013–2018	<a href="http://www.msmt.cz/file/28077">http://www.msmt.cz/file/28077</a>
Koncepce včasné péče o děti ze sociokulturně znevýhodňujícího prostředí v oblasti vzdělávání	<a href="http://www.msmt.cz/vzdelavani/zakladni-vzdelavani/koncepce-vcasne-pece-o-deti-ze-sociokulturne-znevychodnujiciho-prostredi-1">http://www.msmt.cz/vzdelavani/zakladni-vzdelavani/koncepce-vcasne-pece-o-deti-ze-sociokulturne-znevychodnujiciho-prostredi-1</a>
Koncepce podpory rozvoje nadání a péče o nadané na období let 2014–2020	<a href="http://www.msmt.cz/mladez/talentovana-mladez">http://www.msmt.cz/mladez/talentovana-mladez</a>

Zdroj: vlastní průzkum

## **Strategie vzdělávací politiky České republiky do roku 2020**

Strategie vzdělávací politiky ČR do roku 2020 představuje základní strategický dokument ČR v oblasti vzdělávání na národní úrovni. Tato strategie stanovuje na základě důkladného zhodnocení současného stavu tři průřezové priority a na ně navázané cíle (viz schéma 2).

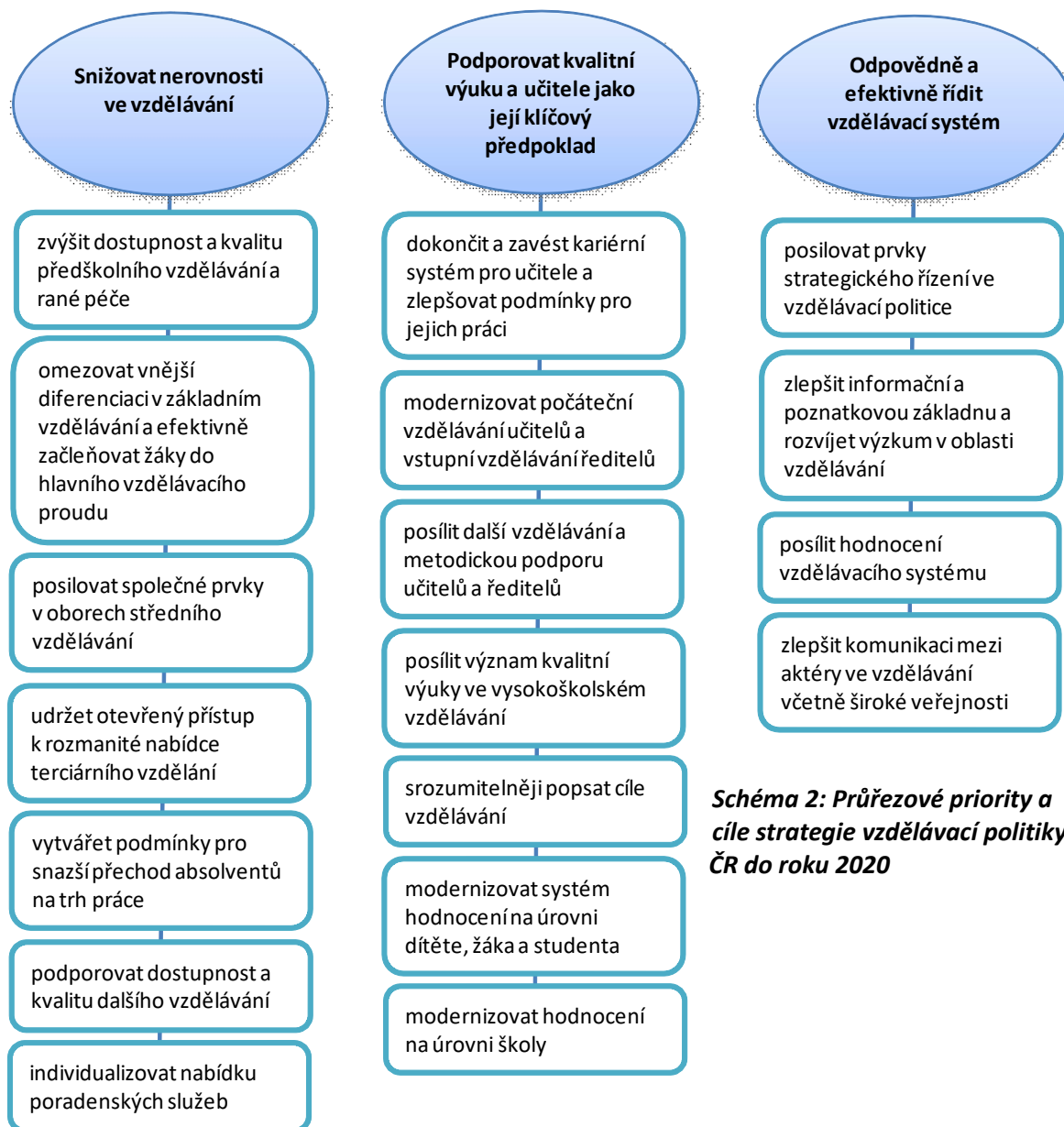

**Schéma 2: Průřezové priority a cíle strategie vzdělávací politiky ČR do roku 2020**

Zdroj: Strategie vzdělávací politiky České republiky do roku 2020

Dle strategie dochází k nerovnostem ve vzdělání především z důvodu rozdílných příležitostí a aspirací k učení a z důvodu silné závislosti výsledků vzdělávání na rodinném zázemí na úrovni žáka i na úrovni školy (tzn. rozdělování žáků do výběrových a nevýběrových tříd podle rodinného zázemí).

Na snižování nerovnosti ve vzdělávání navazuje cíl zvýšení kvality předškolního vzdělávání a rané péče, kde je vnímána jako problém absence fungujícího systému rané péče pro děti do 3 let, v tomto ohledu Česká republika za většinou evropských států zaostává. Další problém zřejmý zejména ve velkých městech a některých přilehlých aglomeracích je nedostatečná kapacita mateřských a základních škol, která vzniká vlivem nástupu populačně silnějších ročníků. Mezi opatření podporující zvýšení dostupnosti a kvality předškolního vzdělávání a rané péče patří např.:

- zavedení posledního roku předškolního vzdělávání jako povinného,
- navržení systémového řešení v oblasti vzdělávání a péče o děti do 3 let,
- včasná diagnostika potíží dítěte (již v průběhu předškolního období),
- posilování spolupráce mezi rodinou a školním prostředím, eliminace odkladu školní docházky.

Dalším navazujícím cílem je omezování vnější diferenciace v základním vzdělávání a efektivní začleňování žáků do hlavního vzdělávacího proudu. Ačkoliv bylo na základě nového školského zákona z roku 2004 dosaženo určité redukce počtu vzdělávacích cest, český vzdělávací systém se stále vyznačuje vysokou mírou vnější diferenciace od samého počátku povinného vzdělávání. Tento problém je znatelný také v porovnání s ostatními zeměmi EU. V rámci tohoto cíle byla stanovena např. tato opatření:

- eliminace odkladů školní docházky (provázání se systémem přípravných tříd),
- provedení komplexní revize mechanismů podporujících vnější diferenciaci vzdělávacích cest,
- podpora zájmového vzdělávání a jeho vazeb na formální vzdělávání,
- individualizace podpory dětí a žáků (kompenzace všech typů znevýhodnění),
- vyrovnávání podmínek v přístupu k mimoškolním vzdělávacím příležitostem.

Následující cíle se již nezabývají předškolním vzděláváním a vzdáváním žáků do 15 let, které řeší Místní akční plány, nicméně jsou v následujícím textu stručně zmíněny.

Dle strategie představuje v oblasti posilování společných prvků v oborech středního vzdělávání největší problém množství negativních jevů spojených se vzdáváním žáků v oborech středního vzdělání bez maturitní zkoušky, jedním z opatření je proto nenavyšování počtu oborů středního vzdělávání, ale provázání jejich struktury s potřebami trhu práce. Mezi další cíle patří udržení rovného přístupu k rozmanité nabídce terciárního vzdělání, vytváření podmínek pro snazší přechod absolventů na trh práce, podpora dostupnosti a kvality dalšího vzdělávání a individualizace nabídky poradenských služeb.

Společnou charakteristikou vzdělávacích systémů obecně považovaných za úspěšné je významná pozornost věnovaná výběru, počáteční přípravě a průběžné profesní podpoře učitelů. Jedním z problémů, se kterými se školský systém v ČR potýká, je nízká atraktivita učitelství práce v regionálním školství (nízké platy, omezené možnosti kariérního postupu, neodpovídající společenské uznání). Mezi další problémy lze zařadit stárnutí a prohlubující se genderová

nevyrovnanost učitelství sborů. Na tuto prioritu navazují cíle znázorněné na výše uvedeném schématu 1.

V posledních přibližně patnácti letech došlo v oblasti regionálního školství k výrazné decentralizaci (převodu kompetencí z centrální úrovně státní správy na úroveň krajské a obecní samosprávy) a podstatnému zvýšení autonomie škol. Tyto změny uvolnily prostor pro inovace a participaci všech aktérů. Zvýšení autonomie škol vedlo ke zvýšení odpovědnosti škol, ale zároveň také až k neúměrnému přesunu povinností na úroveň škol, a to bez dostatečné přípravy a podpory ředitelů a dalších vedoucích pracovníků<sup>3</sup>. Na tuto prioritu navazují cíle znázorněné na schématu 1.

### **Dlouhodobý záměr vzdělávání a rozvoje vzdělávací soustavy České republiky na období 2015–2020**

Na Strategii navazuje Dlouhodobý záměr vzdělávání a rozvoje vzdělávací soustavy České republiky na období 2015–2020, který zmiňuje stejné průřezové priority, cíle i opatření. Tato opatření jsou oproti Strategii 2020 podrobně rozpracována do podopatření včetně uvedení termínu, zdroje financování a gesce. Dále jsou zde navíc oproti Strategii uvedeny grafy, kde jsou jednotlivé cíle podloženy statistickými údaji zpracovanými v grafické podobě. Jedná se např. graf znázorňující vývoj počtu dětí v mateřských školách v jednotlivých krajích, vývoj struktury žáků plnících povinnou školní docházku apod.

V dlouhodobém záměru vzdělávání je oproti Strategii 2020 kapitola věnovaná základnímu uměleckému, jazykovému a zájmovému vzdělávání a kapitola zabývající se financováním regionálního školství.

### **Akční plán inkluzivního vzdělávání na období 2016–2018**

Akční plán inkluzivního vzdělávání je další dokument vycházející z priorit Strategie vzdělávací politiky do roku 2020. První prioritou je snižování nerovnosti ve vzdělávání, druhou podpora kvalitní výuky učitele a třetí prioritou je odpovědné a efektivní řízení vzdělávacího systému.

Cílem Akčního plánu inkluzivního vzdělávání na období 2016–2018 je připravit a podpořit všechny složky systému (zřizovatele, školy, žáky, rodiče a veřejnost) tak, aby od 1. září 2016 bylo možné začít realizovat změny, které přinesla novela zákona č. 561/2004 Sb., o předškolním, základním, středním, vyšším odborném a jiném vzdělávání (školský zákon).

Akční plán je tvořen třemi částmi:

#### **Část A - Prioritní úkoly MŠMT v roce 2015**

- A1: Zrušení přílohy RVP ZV-LMP a revize Rámcového vzdělávacího programu pro základní vzdělávání
- A2: Prováděcí předpis k § 16 novely školského zákona
- A3: Diagnostické nástroje

#### **Část B – Inkluzivní a kvalitní vzdělávací systém**

- *Čím dříve, tím lépe* – Zavedení povinného předškolního vzdělávání pro děti od 5 let, navýšení potřeb kapacit MŠ, vytvoření návrhu jednotné metodiky pro odborníky v PPP nebo SPC při posuzování školní zralosti, podpora zařazení dětí se SVP do hlavního vzdělávacího proudu.

<sup>3</sup> Zdroj: OECD: Education Policy Outlook: Czech Republic (Paris, 2013).



- *Inkluze je přínosem pro všechny* – Dlouhodobá podpora partnerské spolupráce, poskytnutí podpory pro inkluzivní vzdělávání na SŠ, realizace projektu MAP, podpora sociálního začleňování, specifikace profese asistent pedagoga, podpora formativního hodnocení žáků, podpora škol v rámci OP VVV (tzv. šablony), podpora začleňování cizinců do škol, podpora začleňování dětí se SVP do neformálního a zájmového vzdělávání.
- *Vysoce kvalifikovaní odborníci* – Podpora kvality počáteční přípravy pedagogických pracovníků, standard učitele a ředitele v zaměření na rozvoj potenciálu každého žáka.
- *Podpůrné systémy a mechanismy financování* – Poradenské služby jako pomoc pro zkvalitnění průběhu vzdělávacího procesu, financování akčního plánu.
- *Spolehlivá data* – Změny v činnosti ČŠI, změny v evidenci žáků vzdělávaných v inkluzivním prostředí, Monitoring Strategie romské integrace 2020.

### Část C – Ze školy do práce

Cílem je zajistit takové parametry vzdělávacího systému, které společně s opatřeními na podporu zaměstnanosti pomohou vládě ČR garantovat, že každý mladý člověk do 25 let dostane kvalitní nabídku zaměstnání, dalšího vzdělávání, odborné přípravy nebo stáže, a to do 4 měsíců poté, co se stal nezaměstnaným, ukončil formální vzdělávání anebo odešel ze systému formálního vzdělávání.

#### **Strategie digitálního vzdělávání do roku 2020**

Motto (citované z koncepce „Digitální Česko“ v úvodu strategie): *„Informační technologie by měly postupovat celým procesem výuky na základních školách, nikoli jen v předmětech typu ‚Práce s počítačem‘. Plné zapojení moderních technologií do výuky všech předmětů vnímá stát jako nezbytné v rámci posunu vzdělávacího systému od prostého memorování faktů k důrazu na čtenářskou gramotnost, komunikační dovednosti a logické myšlení.“*

Dokument Strategie digitálního vzdělávání navazuje na Strategii vzdělávací politiky ČR do roku 2020 a se znalostí daného prostředí a procesů navrhuje soubor možných intervencí v počátečním vzdělávání na podporu digitálního vzdělávání, které se ukazují být stále více nezbytné.

Vize dokumentu je založena na otevřeném a moderním digitálním vzdělávání. Principem toho je celoživotní proces učení, který bude umožněn každému jedinci bez rozdílu. Digitálním vzděláváním se rozumí takové vzdělávání, které reaguje na změny ve společnosti související s rozvojem digitálních technologií a jejich využíváním v nejrůznějších oblastech lidských činností. Zahrnuje jak vzdělávání, které účinně využívá digitální technologie na podporu výuky a učení, tak vzdělávání, které rozvíjí digitální gramotnost žáků a připravuje je na uplatnění ve společnosti a na trhu práce, kde požadavky na znalosti a dovednosti v segmentu informačních technologií stále rostou. Cílem strategie je nastavit podmínky a procesy ve vzdělávání, které toto digitální vzdělávání umožní realizovat.

Smyslem strategie je především otevřít vzdělávání novým metodám a způsobům učení prostřednictvím digitálních technologií, zlepšit kompetence žáků v oblasti práce s informacemi a digitálními technologiemi a rozvíjet inženýrské myšlení žáků.

V dokumentu je vyjmenována celá řada opatření, např.:

- prosazení otevřených informačních zdrojů,

- tvorba systému jako nástroje pro recenzi vzdělávacích zdrojů,
- inovace RVP,
- modernizace kurikula v rámci IT,
- propojení formálního, neformálního a informálního učení,
- digitální kompetence jako povinná součást standardu vzdělání učitele,
- zajištění udržitelného financování škol v oblasti IT,
- podpora připojení k internetu,
- podpora správy IT ve školách a školských zařízeních,
- příprava podmínek pro sběr velkého množství dat,
- podpora vývoje inovací,
- podpora pedagogického výzkumu,
- monitoring,
- podpora metodiky a didaktiky ICT.

### **Koncepce podpory mládeže 2014–2020**

Koncepce podpory mládeže na období 2014–2020 určuje strategické cíle státní politiky ve vztahu k mládeži. Reflektuje potřeby mládeže zejména v oblasti vzdělávání a mobility, zaměstnanosti a podnikání mladých lidí, kultury a tvořivosti, jejich participace, zdraví a zdravého životního stylu, mládeže s omezenými příležitostmi a dobrovolnictví. Zabývá se také environmentální a globální rozvojovou problematikou včetně přístupu mladých lidí k právům a informacím. Cílovou skupinou Koncepce 2020 jsou mladí lidé do 30 let.

Koncepce 2020 pracuje s pojmy pilířů, horizontálních priorit, strategických cílů, dílčích cílů a opatření. Hlavní část Koncepce 2020 určuje 13 strategických cílů:

- usnadňovat rovný přístup dětí a mládeže k právům,
- usnadňovat rovný přístup dětí a mládeže k informacím,
- vytvářet příznivé a udržitelné podmínky pro účast dětí a mládeže v zájmovém a neformálním vzdělávání,
- rozšiřovat a zatraktivnit nabídku činností ve volném čase a motivovat děti a mládež k jejímu aktivnímu využití,
- podporovat zvyšování přeshraniční mobility mládeže,
- zlepšovat podmínky pro zaměstnanost a zaměstnatelnost mládeže,
- podporovat všestranný a harmonický rozvoj dětí a mládeže s důrazem na jejich fyzické a duševní zdraví a morální odpovědnost,
- podporovat aktivní zapojení dětí a mládeže do rozhodovacích procesů a do ovlivňování společenského a demokratického života,
- vytvářet příznivé podmínky pro dobrovolnictví mladých lidí včetně oceňování a uznávání dobrovolných činností,
- usnadňovat začlenění dětí a mládeže s omezenými příležitostmi,
- motivovat děti a mládež k životu s principy udržitelného rozvoje a rozvíjet jejich environmentální gramotnost,

- podporovat rozvoj kompetencí dětí a mládeže pro bezpečné a tvořivé užívání médií,
- nabízet dětem a mládeži rozmanité cesty ke kultuře, umění a tradicím.

### **Strategie regionálního rozvoje ČR 2014–2020**

Strategie regionálního rozvoje České republiky 2014–2020 je základním koncepčním dokumentem v oblasti regionálního rozvoje. Vzdělávání a oblast školství není samozřejmě opomenuta. V analytické části jsou níže rozebrány statistické údaje týkající se vývoje počtu dětí/žáků/studentů a následně jsou zjištěné údaje zhodnoceny – co k danému vývoji vedlo a co z toho vyplývá pro oblast vzdělávání do budoucna. Především je zmiňován stále rostoucí význam demografického vývoje, na který je nutné reagovat a který bude mít zásadní vliv na stav a rozvoj regionálního školství. Dále je význam tematiky školství a vzdělávání zmíněn např. v souvislosti s trhem práce, dosaženým vzděláním české populace, problematikou sociální exkluze, apod.

Ve strategické části je význam vzdělávání zmiňován v rámci prioritní oblasti „Regionální konkurenceschopnost“, přičemž je kladen důraz na kvalitu, flexibilitu a efektivitu vzdělávací soustavy např. v souvislosti s adaptabilitou žáků/studentů na trhu práce.

Vzdělávání je dále zmiňováno v rámci prioritní oblasti „Územní soudržnost“ např. v souvislosti s podporou integrace a aktivizace sociálně vyloučených a sociálním vyloučením ohrožených skupin obyvatelstva, dále v souvislosti s kvalitou, vybaveností, územní dostupností a rozmístěním jednotlivých typů škol či z pohledu tematiky volného času a jeho úzké vazby na vzdělávání.

### **Strategie sociálního začleňování 2014–2020**

Strategie popisuje prioritní témata ČR pro oblast sociálního začleňování osob v období do roku 2020 a pro čerpání z veřejných rozpočtů ČR i využívání Evropských strukturálních a investičních fondů Evropské unie (dále jen EU) v programovém období 2014+. Dále obsahuje přehled opatření majících vliv na sociální začleňování a boj s chudobou a přehled relevantních materiálů a zdrojů. Strategie vychází z „*Dlouhodobé vize resortu práce a sociálních věcí pro oblast sociálního začleňování*“ schválené ministrem práce a sociálních věcí v květnu 2012, zahrnuje však i oblasti překračující hranice resortu, které mají významný vliv na sociální začleňování osob.

Účelem Strategie je přispět k plnění národního cíle redukce chudoby a sociálního vyloučení, ke kterému se ČR zavázala v rámci evropského cíle v této oblasti strategie Evropa 2020. Česká republika se současně zavázala vyvinout úsilí vedoucí ke snížení počtu osob ohrožených chudobou, materiální deprivací nebo žijících v domácnostech s nízkou pracovní intenzitou o 30 000 osob.

Vize dokumentu je založena na sociálním začleňování, které je definováno jako proces, který zajišťuje, že osoby sociálně vyloučené nebo sociálním vyloučením ohrožené dosáhnou příležitostí a možností, které jim napomáhají plně se zapojit do ekonomického, sociálního i kulturního života společnosti a žít způsobem, který je ve společnosti považován za běžný.

Strategie ukazuje směr, kterým by se řešení sociálního vyloučení měla ubírat, prosazuje společensky odpovědné hodnoty vztahující se k boji se sociálním vyloučením, upozorňuje na nedostatky při hledání řešení sociálního vyloučení a zasazuje se o šíření principu mainstreamingu sociálního začleňování na všech správních úrovních.

K obecným cílům sociálního začleňování tak patří:

- zajištění účasti v zaměstnání a rovného přístupu ke všem zdrojům, právům, zboží a službám,
- prevence rizika sociálního vyloučení,
- pomoc nejvíce zranitelným,
- mobilizace všech relevantních aktérů.

Pro oblast vzdělávání jsou nejdůležitějšími cíli Strategie podpora rodiny a zajištění rovného přístupu ke vzdělání pro všechny.

### **Cíl – podpora rodiny:**

Zajistit dostupné, provázané a kvalitní služby pro rodiny, děti a mládež. Posílení ekonomické stability rodin a jejich samostatnost s důrazem na svobodu volby rodinné strategie, zejména v oblasti sladování profesního, rodinného a osobního života.

Opatření (z hlediska vzdělávání):

- c) Zajištění systémové podpory rodin při výchově dětí se specifickými potřebami.
- d) Zajištění odpovídající a standardy garantované kvality širokého spektra služeb pro rodiny, děti a mládež.
- g) Rozvoj služeb péče o děti, jejich dostatečné kapacity a místní dostupnosti.
- h) Rozvoj nízkoprahových služeb na podporu rodin ohrožených sociálním vyloučením, jako jsou kluby matek, mateřská centra, předškolní kluby nebo rodičovské skupiny založené na principu svépomoci.

Kvalita předškolní výchovy a primárního vzdělávání je významnou determinantou vzdělavatelnosti člověka v pozdějším věku a podstatným faktorem pro sociální integraci. Napomáhá ke snižování sociálních rozdílů a představuje efektivní opatření k výraznému snižování nákladů budoucích sociálních politik. Investice do kvalitního a široce dostupného počátečního vzdělávání představují velké úspory budoucích sociálních výdajů. České školství je však z pohledu zahraničního srovnání podfinancované (nízké výdaje na žáka/studenta v poměru k HDP na hlavu v paritě kupní síly).

V současné době je také věnována malá pozornost vzdělávací dráze skupiny dětí a mládeže se speciálními vzdělávacími potřebami (a to jak se zdravotním postižením a zdravotním znevýhodněním, tak i těm, kteří jsou znevýhodněni sociálně). České školství není schopno dostatečně vyrovnávat handicap znevýhodněných žáků a rozvíjet individuální potenciál každého žáka. Problémy přetrvávají nejen v případě dětí z vyloučených či ohrožených skupin obyvatel – nízká schopnost diverzifikace výuky a individualizace se dotýká každého žáka, včetně nadaných a talentovaných žáků.

V řadě případů však dochází k neodůvodněné a předčasné selekci dětí, přičemž její negativní dopady zřejmě převažují nad pozitivními. Jde o selekci způsobenou omezenou dostupností předškolních zařízení, rozřazováním dětí při vstupu na základní školy velmi rozdílné kvality nebo do víceletých gymnázií. Vysoký podíl romských žáků je vzděláván v základních školách praktických (bývalých zvláštních školách), což svědčí o velké míře selekce dětí na základě jejich etnicity. ČR v rámci svých opatření usiluje o nastavení podmínek zabezpečujících respektování potřeb sociálně znevýhodněných žáků a žáků s diagnózou lehkého mentálního postižení. V řadě základních škol

hlavního vzdělávacího proudu však dosud nejsou vytvořeny adekvátní podmínky pro vzdělávání těchto dětí v běžných třídách.

Jednou z nezbytných podmínek pro vzdělávání dětí v běžných třídách je vybudování prostředí „rovného přístupu“ v českých základních školách.

#### **Cíl – zajištění rovného přístupu ke vzdělání pro všechny:**

Opatření pro splnění cíle:

- a) Zajistit podmínky (materiální, technické, finanční, personální) pro vzdělávání ve školách hlavního vzdělávacího proudu pro všechny děti, žáky a studenty.
- b) Zkvalitnění a rozvoj poradenského systému za účelem zajištění rovného přístupu ve vzdělávání (od předškolního po vysokoškolské, vč. prevence rizikového chování).
- c) Zajištění podpory rovného přístupu ve vzdělávání prostřednictvím mimoškolních aktivit (podpora efektivního zájmového a neformálního vzdělávání).
- d) Minimalizace rizik spojených s rizikovým chováním u dětí, žáků a studentů se speciálními vzdělávacími potřebami prostřednictvím podpory standardizovaných a certifikovaných služeb v oblasti primární prevence rizikového chování ve vzdělávání, ve spolupráci s rodinou a sociálními službami.
- e) Podpora rozvoje a tvorby místních strategií rozvoje výchovně vzdělávací soustavy a systematické sociálně pedagogické intervence v domácnostech ohrožených sociálním vyloučením.
- f) Podpora poradenských, intervenčních a aktivizačních služeb v činnosti vzdělávacích institucí.
- g) Podpůrné služby k získání a dokončení vzdělání pro osoby ze sociálně znevýhodňujícího prostředí podporujících jednak samotné žáky a studenty ve studiu, tak jejich rodiče v podpoře svých studujících dětí.
- h) Propojení a spolupráce škol, rodin, sociálních služeb a orgánů sociálně právní ochrany dítěte.

#### **Dohoda o partnerství pro programové období 2014–2020**

Dokument stanovuje cíle a priority pro efektivní využívání Evropských strukturálních a investičních fondů (ESIF) za účelem naplňování strategie Evropa 2020 na základě vydefinovaných národních priorit. ESIF zahrnují Evropský fond pro regionální rozvoj (EFRR), Evropský sociální fond (ESF), Fond soudržnosti (FS), Evropský zemědělský fond pro rozvoj venkova (EZFRV) a Evropský námořní a rybářský fond (ENRF)

Rozvoj vzdělávání je v tomto dokumentu zahrnut pod Národní rozvojovou prioritu Zvýšení konkurenceschopnosti ekonomiky. Společenský a ekonomický rozvoj ČR bude ve stále větší míře podmíněn vzdělaností a tedy kvalitou vzdělávacího systému.

Hlavní identifikované problémy a potřeby rozvoje:

- Nedostatečná úroveň kvality počátečního vzdělávání – výsledky žáků a studentů na úrovni ZŠ a SŠ se zhoršují prakticky ve všech sledovaných oblastech. Žáci nedosahují výsledků svých vrstevníků před deseti až patnácti lety. Úroveň základních znalostí českých žáků není uspokojivá. Současný nepříznivý stav je výsledkem několika faktorů, jejichž systematické řešení je nutné ke změně tohoto trendu.



- Kvalita ředitelů a pedagogických pracovníků – současné postavení a role pedagogů nemá odpovídající ohodnocení a společenskou prestiž. Věkový průměr pedagogů je v ČR (v mezinárodním srovnání) vysoký. Úroveň pregraduální přípravy pedagogů je nízká, s nedostatečným podílem praxe a nepřizpůsobuje se změnám v oblastech, které přináší společenský a technologický rozvoj. Pro odborníky neexistují stimulační nástroje pro vstup do škol. Management škol je výkonný, ale nezaměřuje se na výsledky ve vzdělávání žáků, je spíše ekonomicko-finančním řízením. Také většina zřizovatelů škol neumí pracovat s informacemi o kvalitě školy.
- Podinvestovaná infrastruktura MŠ, ZŠ a SŠ a dalších vzdělávacích organizací, která neodpovídá demografickým trendům na místní úrovni a potřebám kvalitního rozvoje přenositelných i odborných kompetencí relevantních pro trh práce.
- Rozdíly v materiálně-technickém vybavení jednotlivých škol a školských zařízení. Digitální a otevřené vzdělávací zdroje a software pro individualizaci výuky jsou využívány neefektivně, což je dáno jak nízkými kompetencemi učitelů, tak nevyhovujícím technickým vybavením a dále nedostatečnou vnitřní konektivitou škol a špatným připojením k internetu ve venkovských oblastech obecně.
- Nedostatečná úroveň strategického vedení vzdělávání k lepším výsledkům na všech úrovních počátečního vzdělávání, spojená též se změnami danými decentralizací a zvýšením autonomie škol.
- V ČR není rozvinutý monitoring kvality výsledků vzdělávací činnosti. Chybí vymezení kvality práce učitele i ředitele, kvality práce školy a pravidelné poskytování zpětné vazby všem zmiňovaným subjektům ve vztahu ke stanoveným kritériím kvality.
- Žákovské cíle vzdělávání jsou vymezeny příliš obecně a nejsou prioritizovány, učitelé nemají povinnost sledovat individuální pokrok každého žáka vzhledem ke stanoveným cílům a nemají k tomu potřebnou metodickou podporu ani podmínky. V oblasti počátečního vzdělávání se týkají dopracování a zavedení systému hodnocení škol a zatraktivnění povolání učitele.
- V oblasti ZŠ a SŠ je proto potřeba více zaměřit výuku na širší možnosti uplatnění a zlepšit schopnosti žáků v těchto kompetencích. Tím selepší schopnost absolventů flexibilně reagovat na změny a tudíž i jejich uplatnitelnost na trhu práce. Pro tuto změnu je také nutné otevřít školy spolupráci s mimoškolními subjekty neformálního a zájmového vzdělávání a zvýšit pochopení a podporu vzdělávání ke klíčovým kompetencím ze strany rodičů a veřejnosti. Rozvoj lidských zdrojů pro oblast počátečního vzdělávání. Jde především o zlepšení pregraduální přípravy pedagogických pracovníků a podporu jejich dalšího profesního růstu včetně systematické podpory začínajících pedagogických pracovníků, rozvoj kompetencí vedoucích pracovníků škol a zřizovatelů.
- Zajištění rovného přístupu ke kvalitní vzdělávací infrastruktuře. Strategicky zacílené a odůvodněné investice do vzdělávací infrastruktury pro rozvoj kompetencí dětí a žáků mateřských, základních a středních škol na základě místních/krajských akčních plánů, které vznikají v souladu se vzdělávací politikou ČR, zohledňují potřeby místních partnerství, demografického rozvoje a trhu práce a vážou potřeby infrastruktury k potřebám rozvoje kvality vzdělávání v místě.



- Vytvoření uceleného systému národního monitoringu kvality výsledků vzdělávací činnosti dle doporučení OECD v počátečním vzdělávání, aby poskytoval potřebné informace pro systémové řízení na úrovni státu, regionů, škol a učitelů, rodičů a žáků a pro kontinuální zlepšování práce všech aktérů a dále umožňoval identifikovat nerovnosti ve vzdělávacím systému a vést k jejich odstraňování.
- Zkvalitnění předškolního vzdělávání, zejména prostřednictvím zvyšování kompetencí pedagogických pracovníků ve stěžejních oblastech (matematická a čtenářská pregramotnost, polytechnické vzdělávání, problematika začleňování dětí se SVP) a prostřednictvím investic do kvalitního vybavení (nedostatečné kapacity předškolního vzdělávání jsou řešeny v kapitole Trh práce, zvýšení účasti sociálně znevýhodněných dětí na předškolním vzdělávání v následující podkapitole). Zajištění podmínek pro efektivní řízení vzdělávání na úrovni státu, regionů, obcí i jednotlivých škol.

### **Evropa 2020**

Strategie Evropa 2020 předkládá tři vzájemně se posilující priority:

- inteligentní růst: rozvíjet ekonomiku založenou na znalostech a inovacích,
- udržitelný růst: podporovat konkurenceschopnější a ekologičtější ekonomiku méně náročnou na zdroje,
- růst podporující začlenění: podporovat ekonomiku s vysokou zaměstnaností, jež se bude vyznačovat sociální a územní soudržností.

EU potřebuje vymezit úroveň, které by chtěla dosáhnout do roku 2020. Za tímto účelem Komise navrhuje následující hlavní cíle EU:

- 75 % obyvatelstva ve věku od 20 do 64 let by mělo být zaměstnáno,
- 3 % HDP EU by měla být investována do výzkumu a vývoje,
- v oblasti klimatu a energie by mělo být dosaženo cílů „20-20-20“,
- podíl dětí, které předčasně ukončí školní docházku, by měl být pod hranicí 10 % a nejméně 40 % mladší generace by mělo dosáhnout terciární úrovně vzdělání,
- počet osob ohrožených chudobou by měl klesnout o 20 milionů.

Politika EU v oblasti vzdělávání je založena na spolupráci mezi členskými státy. Členské státy jsou nadále odpovědné za obsah výuky a organizaci vzdělávacího systému a systému odborného vzdělávání a jejich kulturní a jazykovou rozmanitost. Evropská spolupráce v oblasti odborného vzdělávání a přípravy od roku 2002 probíhá podle tzv. Kodaňského procesu, kdy si členské státy a další zúčastněné země stanovují každé 2 roky konkrétní cíle. Tato spolupráce byla v roce 2010 znovu posílena přijetím tzv. Komuniké z Brugg.

### **Strategický rámec udržitelného rozvoje ČR**

Strategický rámec udržitelného rozvoje České republiky je dokument, jehož hlavním cílem je shrnout na obecné úrovni klíčová témata, problémy a možná řešení.

Na oblast vzdělávání se primárně zaměřuje prioritní osa 2.3 „Rozvoj lidských zdrojů, podpora vzdělávání, výzkumu a vývoje“ obsažená v rámci prioritní osy číslo 2 „Ekonomika a inovace“. V rámci této priority jsou stanoveny dva cíle:

- Cíl 1: Podpořit vzdělávání a rozvoj lidských zdrojů.
- Cíl 2: Podpořit výzkum, vývoj a inovace.

První cíl je orientován na začlenění vzdělávání do celkové strategie sociálně-ekonomického rozvoje ČR a v návaznosti na to i na větší podporu investic do vzdělávání. Cíl by měl být naplněn prostřednictvím rozvoje a zkvalitňování systému vzdělávání všech typů a úrovní, což v konečném důsledku povede k větší uplatnitelnosti osob na trhu práce i všeobecně v běžném životě.

Druhý cíl je orientován především na podporu průmyslového výzkumu a vývoje. Vzdělávání je v rámci tohoto cíle orientováno především na podnikatelské subjekty, ale jeho role je spatřována i v oblasti spolupráce univerzit a jejich studentů s firmami, výzkumnými pracovišti, apod.

Vzdělávání jako takové je zmiňováno na mnoha místech dokumentu v souvislosti s řešenou tematikou, např. v rámci prioritní osy 4 „Krajina, ekosystémy a biodiverzita“ je mj. zmiňována důležitost podpory environmentálního vzdělávání, výchovy a osvěty či v rámci prioritní osy 5 „Stabilní a bezpečná společnost“ je význam kvality vzdělávacích aktivit a význam zásad inkluzivního vzdělávání zmiňován v oblasti prevence sociálně patologických jevů či kriminality, apod.

#### **Záměr rozvoje čtenářské a matematické gramotnosti<sup>4</sup> v základním vzdělávání**

Záměr rozvoje gramotností je vymezen na období 5 let (2013–2018) a opírá se o předpoklad, že získávání určitých základních dovedností na školní úrovni je zásadní pro rozvoj klíčových kompetencí v rámci kontinuity celoživotního učení. Záměr rozvoje gramotností vytváří podmínky pro zvýšení pozornosti věnované této důležité oblasti. Klade si za cíl vyvoláním odborné i širší veřejné diskuze iniciovat změny v přístupu k výuce čtení a matematiky, poskytováním informací učitelům a školám o aktuální úrovni výkonu uvést tyto změny celoplošně do života a dlouhodobou podporou zajistit udržitelnost dosažených výsledků.

Opatření:

- přesnější a náročnější stanovení cílů v oblasti čtenářské a matematické gramotnosti,
- budování systému monitorujícího dosahování těchto cílů na různých úrovních,
- poskytování adekvátní podpory tam, kde se vytyčené úrovně gramotností nedaří dosahovat.

Čtenářská a matematická gramotnost je tedy zcela zásadním a prvořadým cílem v období základního vzdělávání, nevyčerpává však všechny cíle vzdělávacích oborů český jazyk a literatura nebo matematika a nemůže tyto jiné cíle zcela vytěsnit či nahradit.

Je třeba zdůraznit potřebnost těsného propojení těchto dovedností s prostředím informačních a komunikačních technologií (ICT). Ze samé podstaty pojetí gramotností vyplývá nutnost jejich utváření a rozvíjení v různých kontextech osobních a praktických, např. ve vztahu k finanční gramotnosti. Úspěšnému rozvíjení obou gramotností stojí v cestě i názor, že utváření

<sup>4</sup> Čtenářská gramotnost je schopnost jedince porozumět textu, přemýšlet o něm a používat jej k dosahování určených cílů, k rozvoji vlastních schopností a vědomostí a k aktivnímu začlenění do života lidského společenství. Matematická gramotnost je schopnost jedince poznat a pochopit roli, kterou hraje matematika ve světě, dělat dobře podložené úsudky a proniknout do matematiky tak, aby splňovala jeho životní potřeby jako tvořivého, zainteresovaného a přemýšlivého občana.

čtenářské a matematické gramotnosti je prakticky výlučně odpovědností učitelů českého jazyka a literatury a matematiky.

Skutečnosti přispívající ke klesající úrovni výsledků žáků (Záměr rozvoje gramotností je chce ovlivnit):

- Malá pozornost, kterou v průměru školští manažeři věnují kvalitě učení a vyučování. Obecně je to důsledkem dosavadní tradice preferující administrativní řízení škol, nedostatečné podpory v této oblasti, a také absence některých typů dat potřebných pro řízení kvality výuky.
- Malá cílená podpora žáků, kteří nedosahují potřebných úrovní čtenářské a matematické gramotnosti, jejich učitelů a škol, kde se tito žáci vyskytují ve zvýšené míře.

Dlouhodobým cílem je zvýšit úroveň čtenářské a matematické gramotnosti, zmenšit podíl žáků, kteří nedosahují minimální úrovně čtenářské a matematické gramotnosti, a naopak zvýšit podíl žáků s vysokým stupněm úrovně těchto gramotností. Konečným cílem je u všech skupin žáků zlepšit úroveň gramotností, a tím i jejich šance na úspěch v dalším studiu a pracovním i osobním životě.

### **Národní plán výuky cizích jazyků**

Cílem Národního plánu výuky cizích jazyků je vytvořit odpovídající podmínky pro zvýšení jazykových znalostí a jazykových kompetencí obyvatelstva České republiky v cizích jazycích, tj. aby v nich občané dovedli porozumět a komunikovat. Požadavek, aby každý občan Evropy byl schopen komunikovat kromě mateřského jazyka alespoň ve dvou dalších jazycích, je v oblasti obsahu vzdělávání naplňován postupným vytvářením rámcových vzdělávacích programů pro jednotlivé obory vzdělávání.

Jazykové vzdělávání v českém školství má dlouholetou tradici a má k dispozici velmi kvalitně zpracované metodické postupy, které jsou stále modernizovány a harmonizovány.

Volba druhého cizího jazyka se bude odvíjet z podstaty mnohojazyčnosti, tedy dostatečně široké nabídky dalších jazyků (francouzština, ruština, italština, španělština, aj.).

Nabídka jazykového vzdělávání všem občanům vyžaduje dostatečný počet kvalitních učitelů cizích jazyků. Tento úkol stojí na prvním místě realizace celého plánu. Budou podporovány zahraniční studijní pobyty budoucích učitelů i učitelů všech typů škol. V této souvislosti je třeba rovněž zmínit velmi účinný nástroj ke zlepšení jazykových znalostí a dovedností žáků, a to výuku některých předmětů (úplně nebo částečně) v cizím jazyce (tzv. CLIL – Content and Language Integrated Learning), která umožňuje, aby si žáci zároveň obsahem učiva zlepšovali a osvojovali i kompetence v cizím jazyce. Národní plán je propojen s akčním plánem.

Struktura akčního plánu pro období 2005–2008:

#### **1. MŠ:**

- rané vyučování jako příprava na jeho osvojování,
- potřeba kvalifikovaných pedagogů,
- zvýšit informovanost učitelů a rodičů o raném jazykovém vzdělávání a jeho podmínkách,
- zpracovat metodický portál,
- zařadit AJ do přípravy učitelů MŠ,
- RVP – zařazení propedeutiky.

## 2. ZŠ:

- výuka „napříč předměty“,
- zařadit AJ do přípravy učitelů 1. stupně ZŠ,
- vyhlásit dotační program „Program podpory málo vyučovaných cizích jazyků“,
- navýšit hodinové dotace ve výuce,
- podpora zahraničních pobytů.

## 3. SŠ a VOŠ:

- opět navýšit hodinové dotace,
- podpora pobytů,
- nové učebnice a jiné materiály pro výuku.

## 4. Terciární vzdělávání:

- posílit rozpočet VŠ určených katedrám cizích jazyků,
- jazykové studijní programy pro budoucí učitele,
- zařazení oborových didaktik mezi vědní disciplíny.

## 5. Další vzdělávání:

- tvorba nových výukových programů,
- e-learning,
- „vzdělávací poukázky“,
- Evropské jazykové portfolio.

## 6. Vzdělávání pedagogických pracovníků:

- projekt „Brána jazyků“.

## 7. Výzkum a inovace:

- zavést jazykovou propedeutiku,
- vytvořit metodický portál cizích jazyků napříč předměty.

## 8. Další:

- ustavit Národní jazykovou radu,
- čerpat zkušenosti s ostatními zeměmi EU.

### **Strategie romské integrace do roku 2020**

Strategie romské integrace do roku 2020 je střednědobý dokument s celoplošným dopadem, který řeší situaci romské menšiny v ČR. Cílem této strategie je zvrátit do roku 2020 negativní trendy ve vývoji situace Romů v ČR zejména ve vzdělávání, zaměstnanosti, bydlení a v oblasti sociální, nastartovat a urychlit pozitivní změny a dosáhnout pokroku při odstraňování neodůvodněných a nepřijatelných rozdílů mezi podstatnou částí Romů a většinovou populací, zajistit účinnou ochranu Romů před diskriminací, bezpečné soužití a povzbudit rozvoj romské kultury a jazyka.

Oblast vzdělávání řeší tato strategie v rámci tematického strategického cíle 5 – Snížení rozdílů ve vzdělání mezi většinovou společností a Romy prostřednictvím zajištění rovného přístupu Romů ke kvalitnímu vzdělávání na všech úrovních.

Lepší vzdělávání Romů, především romských dětí, je konsenzuálně považováno za jeden z nejdůležitějších předpokladů úspěšné integrace. Základními problémy v oblasti vzdělanosti zůstávají vzdělanostní propast mezi Romy a většinovou populací, vysoké zastoupení romských dětí ve

vzdělávání s nižšími ambicemi, trendy k segregaci romských dětí v základním, předškolním a částečně i středním vzdělávání a malá připravenost romských dětí na školu v důsledku malého zapojení romských dětí do předškolního vzdělávání, ale také nízká úroveň připravenosti pedagogických pracovníků na práci a s dětmi pocházejícími z odlišného kulturního zázemí.

Pro dosažení strategického cíle v oblasti vzdělávání romských dětí a žáků byly stanoveny tyto specifické cíle a opatření:

#### **Specifický cíl 1 – Zvýšení přístupu romských dětí ke kvalitnímu předškolnímu vzdělávání a péči**

Opatření:

- zajistit dostupnou infrastrukturu pro předškolní vzdělávání dětí v MŠ (včetně infrastruktury pro přípravné vzdělávání pro romské rodiče a děti nebo jinak znevýhodněné rodiče),
- zajistit odborné vedení, vzdělávání a podporu pro všechny pracovníky školy pro začleňování romských dětí do předškolního vzdělávání,
- zvyšovat informovanost romských rodičů o možnostech a přínosech předškolního vzdělávání (spolupracovat s romskými rodiči),
- snížit počet dětí romského původu v systému ústavní a ochranné výchovy.

#### **Specifický cíl 2 – Odstranění praxe nesprávného zařazování romských dětí do vzdělávání s nižšími vzdělávacími ambicemi**

Opatření:

- naplňovat Plán opatření pro výkon rozsudku D. H. a ostatní vs. Česká republika z roku 2012, který se danou oblastí zabývá.

#### **Specifický cíl 3 – Zajištění základních podmínek pro rozvoj inkluze romských žáků v hlavním vzdělávacím proudu a rozvoj inkluzivního vzdělávání**

Opatření:

- zajistit odborné vedení, vzdělávání a podporu pro všechny pracovníky školy pro začleňování romských dětí do základního vzdělávání,
- zajistit motivační prázdninové programy a aktivity pro romské děti,
- sledovat dopady novely školského zákona na rovný přístup ke vzdělání romských žáků,
- navrhnout systém efektivní podpory žáků/škol s cílem odstranit segregačně působící finanční bariéry ve veřejném školství,
- nadále financovat a rozvíjet dotační programy MŠMT na podporu romské integrace.

#### **Specifický cíl 4 – Odstraňování segregace romských dětí ve vzdělávání na všech úrovních**

Opatření:

- provést analýzu vzniku škol s vyšším počtem romských dětí,
- zamezovat vzniku tzv. segregovaných škol a postupně transformovat tzv. romské školy ve školy inkluzivní.

## **Specifický cíl 5 – Podpora Romů při dosahování sekundárního a terciárního vzdělávání**

Opatření:

- zvýšit efektivitu a účelnost dopadu dotačního programu „Podpora sociálně znevýhodněných romských žáků středních škol a studentů vyšších odborných škol“,
- navýšit finanční prostředky na uvedený dotační program na částku 12 mil. Kč od roku 2016,
- v rámci OP VVV se zaměřit na výzvy, které podpoří aktivity zaměřené na přechod žáků ze základního vzdělání na střední školy, a také na přechod z prvního na druhý stupeň ZŠ,
- zvyšovat dostupnost VŠ vzdělání pro studenty z nízkopříjmových rodin.

## **Specifický cíl 6 – Podpora doplnění vzdělání u dospělých Romů a celoživotní učení**

Opatření:

- podporovat vzdělávací aktivity pro dospělé Romy a Romky s důrazem na rozvoj klíčových kompetencí a funkční gramotnost a jejich lepší provázanost s aktuálními potřebami trhu práce,
- podporovat vzdělávací aktivity pro osoby vracející se na pracovní trh po více než pěti letech přerušování práce z důvodu péče o děti či závislé osoby.

Splněním uvedených specifických cílů by mělo být dosaženo stanovené vize:

Romské děti dosahují v průměru stejného vzdělání jako děti neromské. Vzdělanostní struktura Romů se přibližuje vzdělanostní struktuře neromské populace. Romské děti již nejsou nadreprezentovány ve vzdělávacích programech s nižšími vzdělávacími ambicemi a jejich potenciál je rozvíjen k dosažení osobního maxima. Nadané romské děti jsou podporovány státem a společností v ambicích pro dosažení vyššího vzdělání.

## **Strategie celoživotního učení ČR**

Současné koncepce celoživotního učení:

- Od kolébky do zralého věku – profesní stálá příprava, osobní rozvoj, aktivní občanství, podpora rozvoje společnosti.
- Zaměstnanost – jedinec má solidní základní zaměstnání a následné celoživotní učení probíhá na základě potřeby přizpůsobit se současným výrobním procesům a strukturám – osobní rozvoj je chápán jako čistě soukromá věc.
- Modernizace společnosti a ekonomiky – zaměřeno na změnu tradičních názorů na rozdělení života na fáze učení – práce – důchod.
- Sociální inkluze – zabývá se skupinou, jejichž počáteční vzdělávání a příprava nebyla uspokojivá a adekvátní, je potřeba nápravy, doplnění.

Současná vize na podporu celoživotního učení v ČR zdůrazňuje ekonomický, environmentální i sociální aspekt přínosu celoživotního učení. Na základě toho se zaměřuje na podporu:

- osobního rozvoje,
- sociální soudržnosti a aktivního občanství,
- zaměstnanosti.



Hlavní strategické směry Strategie:

- Uznání, dostupnost – vytvoření otevřeného prostoru pro celoživotní učení včetně uznávání výsledků neformálního a informálního učení. Na základě tohoto přijat zákon o ověřování a uznávání výsledků dalšího vzdělávání, sestavena národní soustava rekvalifikací.
- Rovný přístup – snaha podporovat dostupnost a rovnost šancí v přístupu ke vzdělávacím příležitostem během celého životního cyklu. Za tímto účelem je třeba rozšířit nabídku vzdělávacích příležitostí, zajistit její rozmanitost a pestrost, s ohledem na inkluzi.
- Funkční gramotnost – snaha jejího rozvoje, včetně rozvoje celoživotních kompetencí k učení.
- Sociální partnerství – je třeba rozvíjet spolupráci se sociálními partnery, podporovat soulad nabídky vzdělávacích příležitostí s potřebami ekonomického, environmentálního a sociálního rozvoje.
- Stimulace poptávky – snaha o vzbuzení zájmu po celoživotním učení u všech cílových skupin.
- Kvalita – podporovány a propagovány by měly být kvalitní nabídky vzdělávacích příležitostí, včetně snahy o jejich dostupnost.
- Poradenství – je nezbytným předpokladem pro úspěšné fungování kvalitního systému celoživotního učení.

Opatření vedoucí k zajištění kvalitního a dostupného dalšího vzdělávání:

- Stimulovat jednotlivce i zaměstnavatele k rozšíření účasti na dalším vzdělávání a ke zvýšení investic do dalšího vzdělávání, provázat systémovou a programovou složku finanční podpory dalšího vzdělávání.
- Zajistit uznání různých vzdělávacích cest k získání kvalifikace.
- Vytvořit podmínky pro sladění nabídky vzdělávání s potřebami trhu práce.
- Rozvinout nabídku dalšího vzdělávání podle potřeb klientů a zajistit dostupnost vzdělávacích institucí.
- Zvýšit úroveň vzdělávání zaměstnanců podniků tak, aby se stalo účinným faktorem posilování konkurenceschopnosti podniků a profesní flexibility zaměstnanců.
- Zvýšit kvalitu dalšího vzdělávání.
- Rozvinout informační a poradenský systém pro uživatele dalšího vzdělávání.

### **Národní strategie bezpečnosti silničního provozu**

Počet usmrčených zranitelných účastníků silničního provozu je chápán jako jeden z nejzávažnějších problémů bezpečnosti provozu na pozemních komunikacích v ČR. Chodci a cyklisté jsou nejzranitelnějšími účastníky silničního provozu a tvoří 30 % obětí v silničním provozu. Tento podíl se nedaří snižovat, a proto je cíleno na zvýšení ochrany dětí a žáků na pozemních komunikacích, což je jedna z priorit dopravní politiky Ministerstva dopravy ČR, které je věnována speciální pozornost. Stejně tak je tomu i u dalších subjektů, včetně nevládních organizací.

Nezastupitelnou roli v této oblasti má škola. Je třeba si uvědomit, že žáci základních škol jsou účastníky silničního provozu a budoucími řidiči a právě u nich může začít možná náprava chování a návyků celé společnosti, které se mj. odrážejí v chování v silničním provozu. Žáci rovněž dokáží ovlivnit chování svých rodičů. Smrtelná a těžká zranění dětí poznamenávají život celých rodin

na několik let či generací. Proto je v základních školách efektivní realizace témat týkajících se prevence bezpečnosti v silničním provozu obzvláště významná. Ministerstvo dopravy zajistilo zahájení kontinuální dopravní výchovy od rodiny po mateřské, základní a střední školy. Došlo také k rozvíjení a podpoře nových forem dopravní výchovy na všech stupních škol v rámci školních vzdělávacích programů. Byly zajištěny mediální kampaně zaměřené na zvýšení ochrany dětí, spojené s vydáním příruček určených pro rodiče dětí, zajištění jejich distribuce do škol a zdravotnických zařízení. V rámci prevence dětských úrazů v dopravě bylo přistoupeno k distribuci materiálů vydaných v minulých letech. Témata dopravní výchovy jsou v Rámcovém vzdělávacím programu pro základní vzdělávání zpracována a vzhledem k tomu, že je problematika rozložena do několika vzdělávacích oblastí, může být koncepční příprava výuky pro učitele náročnější, proto je předkládán tento materiál jako vhodná pomůcka pro pedagogy k ucelené a efektivní realizaci dané problematiky. Návrhy cílů, dílčích výstupů a učiva jsou pouze doporučené. Je na každé škole, jak návrh využije pro úpravu svého ŠVP, pro plánování výuky a pro zajištění výsledků vzdělávání.

### **Strategie prevence kriminality v České republice na léta 2016 až 2020**

Strategickým cílem dokumentu je nadále rozvíjet, posilovat spolupráci, kompetence a kapacity dotčených subjektů, rozšiřovat pomoc obětem trestných činů, zvyšovat efektivitu přijímaných preventivních opatření a reagovat na nové hrozby a trendy, které se v oblasti bezpečnosti a veřejného pořádku objevují.

Priority:

- usilovat o eliminaci všech forem diskriminace včetně rasismu, xenofobie, náboženské netolerance, mj. prostřednictvím osvěty, vzdělávacích aktivit,
- usilovat o vytváření bezpečného a pozitivního prostředí ve školách prostřednictvím ochrany dětí před všemi formami násilí, šikany a sexuálního zneužívání.

Primární prevence je zaměřena na celou populaci, dospělé i děti. Zahrnuje především výchovné, vzdělávací, volnočasové, osvětové a poradenské aktivity zaměřené na nejširší veřejnost. Zvláštní pozornost je věnována pozitivnímu ovlivňování příslušných hodnotových měřítek zejména dětí a mládeže. Realizace primární prevence je zejména rolí rodiny a škol, v praxi se jí často věnuje také Policie ČR i jednotlivé obecní policie (nejčastěji právě v prostředí škol).

Oblast kriminality, chování a cíle pachatelů, možnosti ochrany obětí se vlivem změn ve společnosti, v právních normách, vlivem nových technologií neustále dynamicky vyvíjejí, mění, přizpůsobují novým podmínkám. Tomu je třeba přizpůsobovat i aktivity a opatření směřující k předcházení negativním dopadům těchto změn, případně nové prostředí využívat ve svůj prospěch (např. nové technologie uplatnitelné v situační prevenci).

### **Národní strategie primární prevence rizikového chování dětí a mládeže na období 2013–2018**

Národní strategie primární prevence rizikového chování na období 2013–2018 vychází ze závěrů pravidelných jednání s krajskými školskými koordinátory prevence a metodiky prevence, z dlouhodobých cílů stanovených Strategiemi meziresortních orgánů a ze zkušeností s naplňováním

předchozích koncepcí prevence zneužívání návykových látek a dalších rizikových projevů chování u dětí a mládeže.

Ministerstvo školství, mládeže a tělovýchovy má stěžejní roli při uplatňování školní primární prevence rizikových projevů chování u dětí a mládeže v České republice. V oblasti protidrogové primární prevence bylo ministerstvo pověřeno financováním a koordinací činností v oblasti primární protidrogové prevence ve školách a školských zařízeních.

Období školního vzdělávání je velmi významné při formování osobnosti mladých lidí a vše, co se v tomto období nepodaří, se jen velmi obtížně napravuje v období dospělosti. Toto je také důvod, proč je oblasti prevence rizikových projevů chování u školní populace věnována mimořádná pozornost, a to nejen ze strany ministerstva, ale i všech dalších složek podílejících se na řízení oblasti školství, zvláště pak krajů a obcí.

**Hlavní cíl:** Prostřednictvím efektivního systému prevence, který funguje na základě komplexního působení všech na sebe vzájemně navazujících subjektů, minimalizovat vznik a snížit míru rizikového chování u dětí a mládeže.

**Obecný cíl:** Jako standardní součást výchovně vzdělávacího procesu v prostředí českých škol zabezpečovaná kvalifikovanými a kompetentními osobami a institucemi je výchova k předcházení, minimalizaci či oddálení rizikových projevů chování, ke zdravému životnímu stylu, k rozvoji pozitivního sociálního chování a rozvoji psychosociálních dovedností a zvládnání zátěžových situací osobnosti a dále pak i motivace k opuštění rizikového chování, pokud již nastalo a ochrana před dopady rizikového chování, pokud již nastalo ve výrazné formě.

### **Koncepce (projekt) včasné péče o děti ze sociokulturně znevýhodňujícího prostředí v oblasti vzdělávání**

Cílovou skupinou, které je včasná péče určena, jsou děti ze sociálně a sociokulturně znevýhodňujícího prostředí. Sociokulturně znevýhodňujícím prostředím rozumíme pro účely tohoto dokumentu takové sociální a kulturní prostředí, které dítěti znesnadňuje zapojení do hlavního vzdělávacího proudu. Včasná péče v oblasti vzdělávání bude poskytována dětem ze sociálně a sociokulturně znevýhodňujícího prostředí a jejich rodinám především v období od tří let života dítěte do zahájení školní docházky. V tomto období bude realizována především formou předškolního vzdělávání a formou podpory kompetencí rodičů k rozvíjení potenciálu dítěte v jeho přirozeném prostředí.

Včasnou péči zde chápeme jako souhrn opatření, které mají za cíl identifikovat možná rizika v rozvoji osobnosti dětí a předcházet hrozícím negativním důsledkům sociokulturního znevýhodnění ve vzdělanostní, morální a sociální kultuře osobnosti vymezené skupiny dětí.

Dokument zdůvodňuje potřeby včasné péče ve vztahu k následné školní úspěšnosti dětí ze sociokulturně znevýhodňujícího prostředí, jmenuje největší rizika a problémy, ale i příležitosti, které jsou v systému vzdělávání vytvořeny k realizaci včasné péče.

Dokument jmenuje doporučení k zabezpečení podmínek k optimálnímu rozvoji dětí cílové skupiny před nástupem do povinné školní docházky:

- zajistit provázání jednotlivých institucí, které o děti pečují (sociálně-právní ochrana dítěte, příslušná zdravotnická zařízení, pedagogicko-psychologické poradenství) ve sjednoceném systému,

- vedle osvěty a motivace v cílových komunitách je potřebné hledat i nástroje, které vytvoří tlak na rodiče, jejichž dítě zjevně v důsledku sociokulturně znevýhodňujícího prostředí rodiny potřebuje navštěvovat předškolní zařízení,
- programy a opatření v oblasti dalšího vzdělávání pedagogických pracovníků, kteří působí v předškolním vzdělávání,
- programy a opatření zaměřené na zvýšení počtu dětí ze sociokulturně znevýhodňujícího prostředí, které budou absolvovat předškolní vzdělávání v mateřských školách nebo v přípravných třídách,
- společné programy a opatření resortu školství, mládeže a tělovýchovy, práce a sociálních věcí a resortu zdravotnictví, které budou působit na rodiče dětí ze sociálně znevýhodňujícího prostředí, aby převzali větší zodpovědnost za rozvoj dětí v období před nástupem do povinné školní docházky, a aby se předškolní přípravou dětí seriózně zabývali.
- Realizace programů zaměřených na pilotní ověřování projektů včasné péče o děti ze sociokulturně znevýhodňujícího prostředí. Projekty budou zaměřeny na:
  - vytvoření středisek včasné péče při mateřských školách nebo základních školách zřizujících přípravné ročníky,
  - vytvoření a realizace pobytových kurzů pro rodiče a děti ze sociokulturně znevýhodňujícího prostředí ve věku od tří let do zahájení školní docházky,
  - vytvoření a realizace prezenčních dlouhodobých kurzů pro rodiče a děti ze sociokulturně znevýhodňujícího prostředí ve věku od tří let do zahájení školní docházky.

Připravovaná podpora včasné péče o děti ze sociokulturně znevýhodňujícího prostředí v oblasti vzdělávání je spojena především se vzděláváním pedagogických pracovníků, zaměřeným na popsání rizika a klíčové problémy, které dosud u pedagogů přetrvávají.

K řešení problémů integrace sociokulturně znevýhodněných je připraven národní rozvojový projekt MINORITY (pracovně Otevřená cesta) s názvem „Zlepšení podmínek vzdělávání žáků ze sociokulturně znevýhodněného prostředí a minorit v hlavním vzdělávacím proudu“.

### **Koncepce podpory rozvoje nadání a péče o nadané na období let 2014–2020**

Česká republika nemá dosud zpracovanou národní strategii péče o nadané. Potřeba věnovat se nadaným a talentovaným vedla k tvorbě koncepcí. Dokument navazuje na „Koncepci péče o mimořádně nadané děti a žáky pro období let 2009–2013“.

Nová Koncepce 2014–2020 se odlišuje od předchozí koncepce zejména v tom, že se neomezuje pouze na cílovou skupinu (mimořádně) nadaných dětí, žáků a studentů, nýbrž je zaměřena širěji – na podporu identifikace, rozvoje a uplatnění nadání dětí, žáků a studentů (dále jen podpora nadání).

Koncepce 2009–2013 byla již realizována, ovšem stále přetrvává značná roztržitost aktivit jednotlivých subjektů, tj. skutečný systém péče o nadané a mimořádně nadané děti a žáky zatím vytvořen nebyl. Vytvoření systému koordinace je proto klíčovým úkolem nové koncepce na období let 2014–2020. Tento úkol přesahuje hranice resortu MŠMT (očekává se spolupráce zejména s NIDV a NÚV). Současně je nová koncepce brána tak, že se neomezuje pouze na cílovou skupinu

(mimořádně) nadaných dětí, žáků a studentů, nýbrž je zaměřena šířeji – na podporu identifikace, rozvoje a uplatnění nadání dětí, žáků a studentů.

Koncepce 2014–2020 vychází Strategie vzdělávací politiky ČR do roku 2020, jejíž součástí je i podpora nadaných. Citováno ze Strategie: „...budeme podporovat kompenzaci všech typů znevýhodnění a rozvoj všech typů nadání, a to na principu individualizace podpory...“ a „...rozšiřovat nabídku vzdělávacího poradenství, které bude žákům, včetně žáků nadaných, pomáhat nejen s volbou školy, ale rovněž s volbou vzdělávacích možností v rámci školního a zájmového vzdělávání, s orientací v mimoškolních vzdělávacích příležitostech, zdrojích a službách...“.

Oblasti, kterým se Koncepce 2014–2020 bude věnovat:

- podpora dlouhodobé a systematické práce s talentovanými dětmi a mládeží, zahrnuje jak formální, tak zájmové a neformální vzdělávání,
- zavedení změn v legislativě (vymezit kategorie nadaný žák a mimořádně nadaný žák, zahrnout nadané do skupiny dětí, žáků a studentů se SVP, zahrnout do typů nadání uvedených ve Vyhlášce „73“ manuální dovednosti, možnost akcelerace žáka v některých předmětech na dvou školách různého stupně: MŠ/ZŠ, ZŠ/SŠ, SŠ/VŠ),
- vytvářet metodiky a speciální materiály pro podporu nadání ve škole i mimo školu, zaměřit se i na práce s nadanými dětmi se zdravotním postižením,
- podpora koordinátorů péče o nadané (psychologové, speciální pedagogové, pedagogové,...), příprava budoucích pedagogů (zavedení oblasti péče o nadané a rozvoj talentu do studijního programu),
- podporovat spolupráci škol se zaměstnavateli a profesními svazy/organizacemi, zapojit do řešení otázek podpory nadání externí experty,
- na MŠMT vytvořit pozici koordinátora,
- systematicky zapojovat ČR do mezinárodních struktur (zejména CEE-Forum) a projektů, navázat užší spolupráci se Slovenskem,
- vytvářet příležitosti pro realizaci výzkumu s nadanými,
- vytvořit pracovní skupiny pro oblast soutěží a volnočasových aktivit pro podporu nadání.

#### 4.1.2.2 Strategické dokumenty a záměry na úrovni Královéhradeckého kraje

Tabulka 5 podává přehled dokumentů a záměrů v oblasti vzdělávání na úrovni Královéhradeckého kraje. Jejich metaanalýza je provedena následně.

**Tabulka 5: Přehled strategických dokumentů a záměrů v oblasti vzdělávání na úrovni Královéhradeckého kraje**

Název dokumentu/záměru	Odkaz ke stažení
Dlouhodobý záměr vzdělávání a rozvoje vzdělávací soustavy Královéhradeckého kraje	<a href="http://www.kr-kralovehradecky.cz/assets/krajsky-urad/skolstvi/vyrocnizpravy/DZ-KHK-final-29-2-2016.pdf">http://www.kr-kralovehradecky.cz/assets/krajsky-urad/skolstvi/vyrocnizpravy/DZ-KHK-final-29-2-2016.pdf</a>
Strategie rozvoje Královéhradeckého kraje 2014–2020	<a href="http://www.kr-kralovehradecky.cz/cz/rozvoj-kraje/rozvojove-dokumenty/rozvoj-2014-2020/strategie-rozvoje-kraje-2014--2020-70319/">http://www.kr-kralovehradecky.cz/cz/rozvoj-kraje/rozvojove-dokumenty/rozvoj-2014-2020/strategie-rozvoje-kraje-2014--2020-70319/</a>



<b>Program rozvoje Královéhradeckého kraje 2014–2016</b>	<a href="http://www.kr-kralovehradecky.cz/cz/rozvoj-kraje/rozvojove-dokumenty/program-rozvoje-kralovehradeckeho-kraje-2014-_2016-74365/">http://www.kr-kralovehradecky.cz/cz/rozvoj-kraje/rozvojove-dokumenty/program-rozvoje-kralovehradeckeho-kraje-2014-_2016-74365/</a>
<b>Záměr rozvoje sportovních a volnočasových aktivit v Královéhradeckém kraji</b>	<a href="http://www.kr-kralovehradecky.cz/assets/krajsky-urad/volnocasove-aktivity/telovychova-sport/Zamer_khk_sport_a_vca_2013_10_21_upraveny.pdf">http://www.kr-kralovehradecky.cz/assets/krajsky-urad/volnocasove-aktivity/telovychova-sport/Zamer_khk_sport_a_vca_2013_10_21_upraveny.pdf</a>
<b>Dotací strategie Královéhradeckého kraje 2014–2016</b>	<a href="http://www.kr-kralovehradecky.cz/cz/rozvoj-kraje/rozvojove-dokumenty/dotacni-strategie/dotacni-strategie-kralovehradeckeho-kraje-2014-2016-75556/">http://www.kr-kralovehradecky.cz/cz/rozvoj-kraje/rozvojove-dokumenty/dotacni-strategie/dotacni-strategie-kralovehradeckeho-kraje-2014-2016-75556/</a>
<b>Koncepce environmentálního vzdělávání, výchovy a osvěty v Královéhradeckém kraji</b>	<a href="http://www.kr-kralovehradecky.cz/assets/rozvoj-kraje/rozvojove-dokumenty/schvalene-koncepce/aktualizace_koncepce-EVVO_KHK_2004.pdf">http://www.kr-kralovehradecky.cz/assets/rozvoj-kraje/rozvojove-dokumenty/schvalene-koncepce/aktualizace_koncepce-EVVO_KHK_2004.pdf</a>
<b>Koncepce školské primární prevence rizikového chování dětí a mládeže Královéhradeckého kraje na období 2014–2018</b>	<a href="http://www.kr-kralovehradecky.cz/assets/krajsky-urad/skolstvi/prevence-soc-patologickych-jevu/Koncepce-primarni-prevence-KHK-2014-2018.pdf">http://www.kr-kralovehradecky.cz/assets/krajsky-urad/skolstvi/prevence-soc-patologickych-jevu/Koncepce-primarni-prevence-KHK-2014-2018.pdf</a>
<b>Strategie integrace sociálně vyloučených lokalit v Královéhradeckém kraji 2011–2016</b>	<a href="http://socialnisluzby.kr-kralovehradecky.cz/cz/poskytovatele/strategicke-dokumenty/strategie-integrace-socialne-vyloucenych-lokalit-v-kralovehradeckem-kraji---50418/">http://socialnisluzby.kr-kralovehradecky.cz/cz/poskytovatele/strategicke-dokumenty/strategie-integrace-socialne-vyloucenych-lokalit-v-kralovehradeckem-kraji---50418/</a>
<b>Koncepce prevence kriminality v Královéhradeckém kraji na léta 2012 až 2016</b>	<a href="http://socialnisluzby.kr-kralovehradecky.cz/assets/poskytovatele/strategicke-dokumenty/riminality/Koncepce-prevence-kriminality-v-Kralovehradeckem-kraji-2012-2016.pdf">http://socialnisluzby.kr-kralovehradecky.cz/assets/poskytovatele/strategicke-dokumenty/riminality/Koncepce-prevence-kriminality-v-Kralovehradeckem-kraji-2012-2016.pdf</a>
<b>Strategie protidrogové politiky Královéhradeckého kraje na období 2011–2015</b>	<a href="http://socialnisluzby.kr-kralovehradecky.cz/assets/krajsky-urad/socialni-oblast/socialni-prevence/protidrogova-politika/Strategie-protidrogove-politiky-Kralovehradeckeho-kraje-na-obdobi-2011---2015_1.pdf">http://socialnisluzby.kr-kralovehradecky.cz/assets/krajsky-urad/socialni-oblast/socialni-prevence/protidrogova-politika/Strategie-protidrogove-politiky-Kralovehradeckeho-kraje-na-obdobi-2011---2015_1.pdf</a>
<b>Koncepce rodinné politiky v Královéhradeckém kraji na léta 2012 až 2016</b>	<a href="http://www.kr-kralovehradecky.cz/assets/krajsky-urad/socialni-oblast/rovne-prilezitosti/Koncepce_rodinne_politiky_KHK_FINAL.pdf">http://www.kr-kralovehradecky.cz/assets/krajsky-urad/socialni-oblast/rovne-prilezitosti/Koncepce_rodinne_politiky_KHK_FINAL.pdf</a>

Zdroj: vlastní průzkum

### **Dlouhodobý záměr vzdělávání a rozvoje vzdělávací soustavy Královéhradeckého kraje 2012–2016**

Dokument popisuje stav vzdělávací soustavy, stanovuje priority, cíle a konkrétní úkoly vzdělávací politiky v Královéhradeckém kraji. Celý dokument je rozdělen do čtyř hlavních částí. První část se věnuje charakteristice Královéhradeckého kraje, a to především z pohledu charakteristik týkajících se či majících úzkou souvislost se vzděláváním (např. demografický vývoj, počty škol a školských zařízení, vzdělanostní struktura obyvatelstva, absolventi škol na trhu práce, atd.).

Druhá, nejrozsáhlejší, část se zaměřuje na směry rozvoje vzdělávání a vzdělávací soustavy včetně způsobů jejich realizace. Pozornost je zaměřena jak na jednotlivé základní stupně vzdělávací soustavy (předškolní, základní, střední vzdělávání, atd.), dále na další typy vzdělávání (umělecké, jazykové, zájmové, apod.) či oblasti a činnosti se vzdělávací soustavou související (např. školní stravování, prevence rizikového chování, spolupráce různých subjektů v oblasti vzdělávání, atd.).

Třetí část se zaměřuje na tři hlavní záměry rozvoje vzdělávací soustavy v kraji. Prvním záměrem je odpovídajícím způsobem reagovat na negativní demografický vývoj, což se projevuje především ve středoškolském vzdělávání. Druhým záměrem je optimalizovat oborovou strukturu a kapacity jednotlivých oborů ve středních školách na území kraje. V důsledku toho by mělo být



docíleno optimálního rozložení nabídky maturitních a nematuritních oborů vzdělání. Třetím záměrem je samotná optimalizace sítě škol, školských zařízení a jejich kapacit.

Čtvrtá část se zabývá ekonomikou a finanční stránkou týkající se oblasti školství a vzdělávání. Zhodnoceno je, jakým způsobem jsou školy a školská zařízení financována ze státního rozpočtu skrze Královéhradecký kraj, dále jsou zmíněny rozvojové programy Ministerstva školství, mládeže a tělovýchovy, prostřednictvím kterých jsou přes kraj distribuovány finanční prostředky na specifické cíle v oblasti školství. Zhodnoceno je dále financování krajských škol a školských zařízení z jeho rozpočtu. Na závěr této části jsou rozebrány granty a ostatní finanční zdroje, které mají vazbu na financování rozvoje škol – nutno dodat, že se jedná o granty a dotace, které byly aktuální pro minulé programové období.

Dá se očekávat, že v nejbližší době bude zveřejněn Dlouhodobý záměr vzdělávání a rozvoje vzdělávací soustavy Královéhradeckého kraje na roky 2016–2020.

### **Strategie rozvoje Královéhradeckého kraje 2014–2020**

Dokument stanovuje pomocí analytických a evaluačních výstupů klíčové oblasti, na které by se měl kraj zaměřit při stanovení rozvojové strategie. V jedné z klíčových oblastí se objevuje vzdělávání, konkrétně se jedná o oblast „Ekonomika, výzkum, trh práce, vzdělávání, cestovní ruch“. Větší důraz je kladen na střední a vysoké školství.

Dokument dále rozvádí, že z hlediska školství a vzdělanosti nepatří Královéhradecký kraj mezi vyloženě problémové regiony. Jistým problémem však je nerovnoměrnost vzdělanostní struktury obyvatel v rámci kraje, kdy venkovské a periferní regiony vykazují výrazně nižší úroveň vzdělanosti.

Mateřské a základní školství v kraji disponuje hustou sítí zařízení, s ohledem na demografický a ekonomický vývoj je však ohroženo nutnými optimalizacemi, což může některým obyvatelům venkovských regionů ztížit situaci. Tento problém je následně uveden ve SWOT analýze (slabá stránka) jako neudržitelnost sítě mateřských a základních škol ve venkovských oblastech.

Ze specifických problémů v rámci vzdělávání lze také dle dokumentu zmínit nedostatečný zájem o učební obory a nedostatečné přizpůsobení vzdělávacího systému specifickým požadavkům na integraci rozdílně nadaných žáků.

### **Program rozvoje Královéhradeckého kraje 2014–2016**

Program rozvoje KHK navazuje na Strategii rozvoje Královéhradeckého kraje 2014–2020. V rámci Strategie jsou stanoveny strategické cíle, přičemž Program rozvoje tyto cíle rozpracovává do úrovně opatření včetně návrhu dílčích aktivit.

Co se týče oblasti vzdělávání, zaměřují se na něj primárně opatření v rámci strategického cíle „1.3 Zvýšit zaměstnanost v Královéhradeckém kraji zlepšením vzdělanostní struktury obyvatel a jejím propojením na regionální trh práce“:

- Opatření 1.3.1 Podpora předškolního, primárního, sekundárního, základního uměleckého a zájmového vzdělávání
- Opatření 1.3.2 Rozvoj vysokých škol a podpora terciárního vzdělávání
- Opatření 1.3.3 Zvyšování zaměstnanosti a adaptability pracovní síly

První zmíněné opatření se zaměřuje na vytváření stabilní a efektivní struktury vzdělávací soustavy na území kraje, např. formou podpory aktivit výstavby a modernizace vzdělávací infrastruktury včetně jejího vybavení, posílením provázanosti škol, apod. Snahou je dále zabezpečit rovné příležitosti a podmínky ke vzdělávání pro všechny osoby, rozvíjet klíčové kompetence žáků, rozvíjet schopnosti pedagogických pracovníků či podporovat aktivity škol v oblasti dalšího vzdělávání. Z typových aktivit lze zmínit např. podporu inkluzivního vzdělávání, kariérového poradenství, zvyšování kvality lidských zdrojů ve vzdělávání, atd.

Druhé zmíněné opatření se zaměřuje na komplexní rozvoj vyšších odborných a vysokých škol a to jak formou investic do výstavby a modernizace infrastruktury, tak formou zvyšování kvality lidských zdrojů v terciárním vzdělávání.

Třetí zmíněné opatření je zaměřeno především na rozvoj nástrojů aktivní politiky zaměstnanosti, což má úzkou provazbu na oblast vzdělávání. Jedná se např. o podporu spolupráce klíčových aktérů vzdělávání a trhu práce, podporu profesních kvalifikací v počátečním i dalším vzdělávání, apod.

Se vzděláváním je dále úzce spjato i opatření 4.4.3 Podpora environmentálního vzdělávání, výchovy a osvěty. Zaměřeno je např. na podporu realizace ekologicky zaměřených vzdělávacích programů a projektů škol, na podporu rozšíření nabídky zájmových a volnočasových aktivit s environmentální problematikou pro děti, mládež a dospělé, podporu vzdělávání pedagogických pracovníků v environmentální problematice, apod.

### **Záměr rozvoje sportovních a volnočasových aktivit v Královéhradeckém kraji**

Dokument ve své první části popisuje důvody pro podporu sportovních a volnočasových aktivit, mezi které řadí např.:

- zhoršující se fyzickou zdatnost obyvatel a pohybovou gramotnost dětí a z toho vyplývající rostoucí náklady na zdravotní péči,
- nedostatečnou edukaci rodičů, učitelů, dětí, lékařů, cvičitelů, instruktorů,
- skutečnost, že se sport nezanedbatelně podílí na obratu ČR a zaměstnanosti.

Dále upozorňuje na to, že nedostatečná úroveň pohybové aktivity způsobuje řadu onemocnění, jako jsou např. nadváha a obezita, kardiovaskulární onemocnění, diabetes mellitus 2. typu či některé typy nádorových onemocnění. Zároveň poukazuje na analýzu MŠMT z roku 2009, ze které vyplývá, že je ČR ve výši veřejných výdajů na sport v rámci EU na třetím místě od konce. Méně na sport dávají už pouze Malta a Bulharsko.

V poslední části dokumentu jsou rozpracována opatření a navrhované změny. Mezi zmiňovaná opatření Královéhradeckého kraje zejména patří:

- postupná úprava dotačních programů kraje a systému poskytování mimořádných dotací (stávajících sedm dotačních programů v oblasti sportu bude doplněno o nový program zaměřený na pohybovou gramotnost),
- postupné zvýšení objemu finančních prostředků kraje uvolněných na oblast sportu a volnočasových aktivit,

- doplnění nových aktivit kraje a zvýšení finanční podpory oblasti volnočasových aktivit či zpracování studie podmínek pro sport a volnočasové aktivity v Královéhradeckém kraji.

### **Dotační strategie Královéhradeckého kraje 2014–2016**

Je střednědobý dokument, jehož hlavním cílem je podporovat efektivní využívání dotačních prostředků Královéhradeckého kraje. Zaměřuje se na tematické oblasti, které jsou krajem podporovány formou vyhlášených dotačních programů. Dotační strategie vychází a je plně v souladu se Strategií rozvoje Královéhradeckého kraje 2014–2020 a s Programem rozvoje Královéhradeckého kraje 2014–2016.

Na oblast vzdělávání se zaměřují opatření v rámci prioritní oblasti číslo 2 „Vzdělávání a prevence rizikového chování“:

- Opatření 2.1 Podpora vzdělávání
- Opatření 2.2 Prevence rizikového chování
- Opatření 2.3 Etická výchova na školách

První zmíněné opatření se zaměřuje na rozvoj a zkvalitňování vzdělávání ve školách a školských zařízeních. Z typových aktivit lze jmenovat např. využití nových moderních vzdělávacích metod, využití nových technologií, zlepšení podmínek pro vzdělávání dětí a žáků se specifickými vzdělávacími potřebami (SVP), podporu spolupráce škol se zaměstnavateli, atd.

Druhé zmíněné opatření se zaměřuje na posílení prevence, aby bylo co nejvíce eliminováno rizikové chování. Dále se zaměřuje na podporu rozvoje zdravého životního stylu jak ve školách, tak mimo ně a na rozšíření dovedností a znalostí školních metodiků prevence.

Třetí zmíněné opatření je zacíleno na vytváření a udržování uspokojivých vztahů, na etickou výchovu určenou žákům a studentům, ale i formou vzdělávání pedagogických pracovníků.

Se vzděláváním je částečně spjata i prioritní oblast číslo 3 „Volnočasové aktivity a sport“. V rámci opatření obsažených v této oblasti jsou mj. zmíněny aktivity typu podpora pořádání vzdělávacích aktivit, podpora akcí se zapojením znevýhodněných skupin dětí a mládeže vedoucích k jejich větší integraci v rámci společnosti, pořádání mezinárodních vzdělávacích akcí, atd.

Úzkou vazbu na oblast vzdělávání má i opatření 5.6 „Ekologická výchova, vzdělávání a osvěta“ v rámci prioritní oblasti číslo 5 „Životní prostředí a zemědělství“. Opatření se zaměřuje na podporu různých forem environmentální výchovy, vzdělávání, což v konečném důsledku vede ke zvyšování environmentální gramotnosti dětí, mládeže, pedagogů, apod. Z konkrétních aktivit lze zmínit např. podporu lesních mateřských školek, podporu přeměny zahrad u škol na zahrady či hřiště v přírodním stylu, apod.

### **Koncepce environmentálního vzdělávání, výchovy a osvěty v Královéhradeckém kraji**

Koncepce se zaměřuje na zvyšování ekologického vědomí obyvatel v kraji, jejich větší angažovanosti a všeobecně k zodpovědnému jednání ve prospěch udržitelného rozvoje jednotlivých lokalit na území Královéhradeckého kraje.

Koncepce environmentálního vzdělávání, výchovy a osvěty (EVVO) definuje čtyři oblasti, prostřednictvím kterých by mělo být dosaženo efektivního systému EVVO. Jedná se o následující oblasti:

- Legislativa – zaměřuje se na naplňování, aktualizaci Koncepce EVVO, její začlenění do dalších strategických dokumentů jak pro Královéhradecký kraj jako celek, tak na úrovni menších územních jednotek (mikroregiony, obce).
- Finance – zaměřuje se na finanční podporu systematické celokrajské činnosti v oblasti EVVO, na finanční podporu dalšího rozvoje EVVO.
- Instituce – zaměřuje se na institucionální zabezpečení EVVO v kraji – např. určení kontaktních pracovníků pro EVVO na krajském úřadě, fungování krajského koordinačního, poradenského a informačního střediska, fungování sítě středisek ekologické výchovy na území kraje, apod.
- Aktivity – oblast je členěna na několik podoblastí:
  - Průřezové aktivity – existence webových stránek EVVO v kraji, databáze EVVO v kraji, pravidelná výměna informací a spolupráce mezi organizacemi činnými v EVVO, apod.
  - Osvěta a zapojení široké veřejnosti – zajištění snadného přístupu veřejnosti k informacím o životním prostředí, existence pestré nabídky zájmových a volnočasových aktivit zaměřených na přírodu a životní prostředí, apod.
  - Děti a mládež – většina ZŠ má zpracován školní program EVVO, řada škol realizuje své vlastní ekologické projekty, zájemcům pracujícím s dětmi a mládeží (jednotlivé typy škol, apod.) je poskytován pravidelný informační servis, metodická pomoc, apod.
  - Pedagogičtí pracovníci – nabídka systematické a koordinované nabídky dalšího vzdělávání pedagogických pracovníků v oblasti EVVO, apod.
  - Podnikatelé a zaměstnanci – zapojení řady podniků do podpory či realizace aktivit EVVO, více podniků vyrábějících ekologicky šetrné výrobky, vzdělávání managementu i pracovníků firem v otázkách životního prostředí, apod.
  - Veřejná správa – zajištění pracovníkům veřejné správy přístup k EVVO, ekologicky šetrný provoz krajského úřadu a jeho institucí, apod.

V rámci jednotlivých oblastí jsou následně stanovena opatření, která mají celokrajský význam. Prostřednictvím aktivit uvedených v opatření dochází k postupnému naplňování celé Koncepce.

### **Koncepce školské primární prevence rizikového chování dětí a mládeže Královéhradeckého kraje na období 2014–2018**

Tato koncepce je dokument, jehož hlavním cílem je minimalizace vzniku a snížení míry rizikového chování u dětí a mládeže, konkrétně prostřednictvím efektivního systému prevence. V rámci koncepce je navrženo několik opatření, jejichž naplněním by mělo být daného záměru docíleno.

Jedná se o opatření:

- Usnadnění činnosti škol, školských zařízení a dalších subjektů pracujících a působících v oblasti prevence rizikového chování ve vazbě na jejich potřeby, možnosti, podmínky a konkrétní situace (např. zabezpečit, aby kraj stále finančně podporoval prevenci rizikového chování, apod.).

- Podněcovat školy a školská zařízení k využívání osvědčených a dlouhodobých programů primární prevence (např. informovat školy o fungujících a osvědčených programech, apod.).
- Sledovat trendy vývoje a výskytu rizikového chování na všech stupních vzdělávací soustavy (např. monitoring výskytu rizikového chování v MŠ, ZŠ, SŠ na území kraje, apod.).
- Pomáhat metodikům prevence při Pedagogicko-psychologické poradně Královéhradeckého kraje a pedagogům k lepší orientaci v oblasti primární prevence např. prostřednictvím různých metodických konzultací, pomoci při tvorbě Minimálního preventivního programu, apod.
- Podporovat vznik školských poradenských pracovišť – např. informováním škol o možnosti zapojení do programů Národního ústavu pro vzdělávání.

V koncepci je dále popsán systém primární prevence rizikového chování. Nejprve jsou popsány jeho úrovně a formy rizikového chování. Následně jsou definovány prioritní oblasti koncepce školské primární prevence na dané období 2014-2018. Jedná se o následující:

- Koordinace primární prevence – v rámci toho např. podpora fungujícího systému na horizontální a vertikální úrovni, vytváření pozitivní osvěty o primární prevenci včetně informování široké veřejnosti či podpora a rozvoj zdravého životního stylu.
- Legislativa v oblasti primární prevence – podporovat MŠMT v navrhovaných legislativních změnách, které zlepší prestiž primární prevence.
- Vzdělávání v oblasti primární prevence – zajistit rozvoj znalostí a odborného růstu subjektů vstupujících a působících v této oblasti.
- Finanční zajištění primární prevence – zabezpečit nadále existenci dotačních programů zaměřených na prevenci rizikového chování, podpora víceletého a vícezdrojového financování projektů primární prevence.
- Evaluace primární prevence – podpora subjektů zabývajících se touto problematikou k získání certifikace, motivovat školy, aby aktualizovaly svůj Minimální preventivní program, podílet se na naplňování cílů Národní strategie primární prevence rizikového chování dětí a mládeže na období 2013–2018.

### **Strategie integrace sociálně vyloučených lokalit v Královéhradeckém kraji 2011–2016**

Vize strategie: „Obyvatelé dnešních vyloučených lokalit jsou integrováni do běžného života společnosti. Jejich bytové, zdravotní a sociální podmínky jsou srovnatelné s běžnou populací. Nové vyloučené lokality nevznikají.“

Prioritními oblastmi pro naplňování vize strategie jsou: kvalita bydlení a zdravotní stav vzdělání integrace na trh práce oddlužení spolupráce s obcemi. Účelem tvorby strategie je pokus o analýzu současné situace v sociálně vyloučených lokalitách v Královéhradeckém kraji, předpokládaný vývoj této situace a návrhy konkrétních opatření, kterými může kraj současnou situaci ovlivnit.

Jedná se o 20 obcí Královéhradeckého kraje, z nichž některé mají na svém území i více sociálně vyloučených lokalit. Průzkumem bylo zmapováno 3 000 osob, žijících v sociálně vyloučených lokalitách.



Konkrétní cíle strategie:

- zlepšit kvalitu bydlení a zdravotního stavu u obyvatel sociálně vyloučených lokalit,
- zvýšit vzdělanost obyvatel sociálně vyloučených lokalit,
- zvýšit zaměstnatelnost obyvatel sociálně vyloučených lokalit,
- snížit předlužení u cílové skupiny obyvatel,
- podporovat a rozvíjet spolupráci samospráv obcí a dalších zainteresovaných subjektů vedoucí k aktivnímu řešení problematiky sociálního vyloučení.

K překážkám zařazení sociálně znevýhodněných dětí do hlavního vzdělávacího proudu patří:

- nedostatečné zvládnutí českého jazyka a vzájemné komunikace,
- nedostatečné sociální a sebeobslužné návyky,
- nízká úroveň znalostí a zkušeností potřebných pro školní výuku,
- příliš povolný postoj rodičů s malým důrazem na vzdělání,
- nevhodné sociální prostředí a zařazování těchto dětí do základních škol praktických či speciálních.

Předškolní vzdělávání v mateřské škole je nejefektivnější prevencí školní neúspěšnosti.

### **Koncepce prevence kriminality v Královéhradeckém kraji na léta 2012 až 2016**

Koncepce zajišťuje podmínky pro realizaci krajské úrovně preventivních aktivit a staví na koordinované a systémové spolupráci institucí a subjektů na všech úrovních státní správy a občanského života.

Dokument je rozdělen na dvě části: bezpečnostní analýzu kraje a koncepci prevence kriminality. Koncepce určuje hlavní směry, kterými bude kraj působit v oblasti prevence kriminality k naplnění stanovených cílů a slouží jako podklad k čerpání dotačních prostředků z jiných zdrojů, zejména v oblasti primární prevence. Na jeho implementaci bude pracovat Komise prevence kriminality a pracovní skupina pro prevenci kriminality. Jako podílníci – poskytovatelé informací – byli osloveni ředitelé škol a školských zařízení, obce, nestátní neziskové organizace na poli prevence kriminality a organizace poskytující volnočasové aktivity.

Mezi silné stránky je řazena spolupráce mezi odbory, realizace individuálních projektů, využívání dotací, strategie protidrogové politiky a koncepce rodinné politiky. Mezi slabé stránky snížení financí na prevenci, slabé PR, metodická a kompetenční roztržitost.

Mezi faktory příležitostí je řazena existující dobrá praxe, spolupráce s Policií České republiky, Školní kluby na ZŠ, kreativita jednotlivců v jednotlivých organizacích a multidisciplinární týmy. Mezi ohrožující faktory spadá rovněž snížení financí na prevenci, nedostatečné kvalifikační předpoklady pro zajištění primární prevence na ZŠ, zhoršující se nálady ve společnosti – reakce na sociálně vyloučené skupiny obyvatel, snižování počtu policistů.

Cílové skupiny:

- děti a mládež páchající trestnou činností,
- děti a mládež opouštějící předčasně systém vzdělávání,
- obce,



- školy a školská zařízení.

Programy prevence kriminality zahrnují metodické vedení metodiků prevence v PPP a školních metodiků prevence, pravidelné vydávání Zpravodaje prevence rizikového chování pro školy a školská zařízení a zajištění realizace vzdělávacích seminářů pro školy a školská zařízení.

### **Strategie protidrogové politiky Královéhradeckého kraje na období 2011–2015**

Hlavními pilíři strategie protidrogové politiky Královéhradeckého kraje jsou:

- primární prevence,
- snižování rizik,
- léčba a resocializace,
- snižování dostupnosti drog.

Kriminalita v oblasti drogové problematiky se týká především sekundární trestné činnosti, konkrétně majetkových činů. Dlouhodobě nejrizikovějšími regiony v Královéhradeckém kraji, z pohledu kriminality, jsou okres Hradec Králové a okres Trutnov, respektive města Hradec Králové a Trutnov, jako dvě největší města v kraji.

Z oblasti nelegálních drog zůstávají v Královéhradeckém kraji nejoblíbenějšími drogami marihuana a pervitin; heroin a další omamné a psychotropní látky se objevují v mnohem menší míře. V kraji chybí ucelený systém primární prevence. Jediná organizace, která se v kraji primární prevenci věnuje, je **Centrum primární prevence Semiramis o. s.**, které působí na několika školách v kraji, což samozřejmě vzhledem k velikosti problému není optimální ani dostačující.

Síť služeb pro uživatele drog v Královéhradeckém kraji odpovídá reálným potřebám. Vzhledem k přesunu uživatelů do menších měst jsou jedním z pilířů poskytování služeb v Královéhradeckém kraji regionální terénní programy, které pokrývají téměř celé území Královéhradeckého kraje a z finančního hlediska jsou efektivnější než zřizování jednotlivých kontaktních center.

Cíle v oblasti primární prevence:

- analyzovat situaci v oblasti primární prevence v Královéhradeckém kraji,
- podporovat dlouhodobé, kvalitní a osvědčené programy primární prevence realizované na území KHK a programy zaměřené na prevenci užívání alkoholu, tabáku a konopných drog mladistvými,
- motivovat školy k využívání osvědčených a dlouhodobých programů primární prevence.

Hlavním cílem strategie je prostřednictvím efektivního systému primární prevence, fungujícího na základě komplexního působení všech na sebe vzájemně navazujících subjektů, minimalizovat vznik a snížit míru rizikového chování u dětí a mládeže v Královéhradeckém kraji.

### **Koncepce rodinné politiky v Královéhradeckém kraji na léta 2012 až 2016**

Vznik koncepce reaguje na potřebu podpory rodiny na úrovni krajů a obcí a jejího koncepčního, institucionálního a finančního zajištění. Rodinná politika je politikou průřezovou, velmi úzce

provázanou s podporou rovných příležitostí žen a mužů, zejm. v tématu sladování pracovního, osobního a rodinného života. Klíčovými aktéry regionální rodinné politiky jsou kraje a obce.

Cílem Koncepce je v první řadě především ukotvit rodinnou politiku jako jednu z plnohodnotných regionálních politik, která bude dále cíleně rozvíjena a její jednotlivá opatření posilována.

Klíčové oblasti:

- institucionální a koncepční zajištění rodinné politiky na regionální (krajské) úrovni,
- podpora vytváření vhodných socioekonomických podmínek pro fungování rodiny,
- podpora sociálního začlenění pečujících osob,
- podpora prorodinných aktivit,
- podpora zkvalitňování rodinných vztahů a rodičovských kompetencí,
- podpora prostředí přátelského celé rodině,
- sociálně-právní ochrana dětí,
- podpora rodin s dalšími specifickými potřebami.

#### **4.1.2.3 Strategické dokumenty a záměry na mikroregionální úrovni**

Co se týče mikroregionální úrovně, jedná se především o dokument zpracovaný v rámci projektu **„Systémová podpora rozvoje meziobecní spolupráce v ČR v rámci území správních obvodů obcí s rozšířenou působností“** (číslo projektu: CZ.1.04/4.1.00/B8.00001), v tomto případě konkrétně **pro území SO ORP Trutnov**. Dokument se zabýval pěti hlavními tématy – školstvím, sociálními službami, odpadovým hospodářstvím, servisem samosprávám a komunikační strategií v oblasti cestovního ruchu. Každé téma bylo zpracováno ve struktuře analytická část – návrhová část – implementační část.

Co se týče oblasti školství, v úvodní analytické části byla zpracována komplexní a podrobná charakteristika školství v území ORP Trutnov. Byla rozebrána problematika MŠ a ZŠ (počet, prostorové rozmístění, kdo je zřizovatelem, pracovníci, apod.), ZUŠ či organizací zájmového vzdělávání typu SVČ. Opomenuta nebyla ani školská zařízení fungující při jednotlivých MŠ či ZŠ, např. jídelny, školní družiny, školní kluby, apod. Následně byla rozebrána problematika financování škol a školských zařízení, která však měla z důvodu složitosti a úpravám výpočtu nízkou vypovídací schopnost. Zjišťovány byly i investiční potřeby jednotlivých obcí týkající se škol a školských zařízení, provedena analýza cílových skupin v oblasti školství, analýza možných rizik v oblasti školství v území, SWOT analýza a na závěr analytické části bylo provedeno shrnutí nejdůležitějších poznatků.

Návrhová část plynule navázala na analytickou, přičemž v jejím úvodu byla stanovena vize meziobecní spolupráce jako takové. V oblasti školství byly identifikovány tři problémové okruhy:

- č. 1: Nedostatek variant zařízení pro péči o děti do 3 let věku a nedostatek cílené podpory alternativních forem péče o děti předškolního a školního věku.
- č. 2: Nevyhovující prostory a nedostatečná nabídka mimoškolních aktivit pro děti.
- č. 3: Nedostatečně provázané sdílení informací v oblasti školství.

Pro každý problémový okruh byly stanoveny cíle, jejichž naplnění by mělo vést k odstranění identifikovaných problémů. Pro první problémový okruh byly stanoveny následující cíle:

- Cílená podpora alternativních forem péče o předškolní děti od kojeneckého věku do 3 let.
- Cílená podpora širokého spektra forem dostupné péče o předškolní děti od 3 let a školáky.

Pro druhý problémový okruh byly stanoveny následující cíle:

- Podpora využití prostor škol a školských zařízení pro mimoškolní aktivity.
- Cílená podpora činnosti, personálního zajištění a zázemí organizací poskytujících volnočasové aktivity pro děti.

Pro třetí problémový okruh byly stanoveny následující cíle:

- Podporovat partnerství škol za účelem výměny informací a dobré praxe.
- Zavést pravidelná tematická jednání u kulatých stolů za přítomnosti subjektů zainteresovaných v péči o dítě.

Pro každý problémový okruh byl stanoven indikátor výsledku, pro každý cíl indikátor výstupu.

V implementační části byl stanoven systém monitorování a hodnocení realizace strategie, resp. kdo bude za naplňování strategie zodpovědný. Jedná se o ustanovení manažera strategie, řídicí skupiny, správců cílů a gestorů indikátorů. Dále bylo v implementační části popsáno, jak budou prováděny změny a aktualizace dokumentu.

Dalším dokumentem na mikroregionální úrovni jsou **Územně analytické podklady pro území SO ORP Trutnov**. V rámci rozboru udržitelného rozvoje území je jedním z témat i oblast vzdělávání. V této oblasti je zdokumentován základní přehled MŠ, ZŠ, ZUŠ, středních škol, středních odborných učilišť, vyšších odborných škol. Obsažena je také tabulka s přehledem druhů školských zařízení podle obcí spadajících do území ORP Trutnov a tabulka dokumentující počet osob podle nejvyššího ukončeného vzdělání.

Dále se jedná o Strategie komunitně vedeného místního rozvoje místních akčních skupin (MAS), jejichž působnost zasahuje do řešeného území. Konkrétně se jedná o dvě MAS, a to MAS Království – Jestřebí hory, o.p.s. a MAS Krkonoše, z. s.

**Strategie komunitně vedeného místního rozvoje MAS Království – Jestřebí hory pro období 2014–2020** – v analytické části v rámci rozboru občanské vybavenosti je provedena i charakteristika školství. Je zde rozebrána a znázorněna dostupnost jednotlivých typů škol v území MAS a dále jsou uvedeny některé další informace týkající se školství v území MAS (např. pozitiva a negativa v oblasti současného školství, vliv dotačních zdrojů na oblast školství, apod.). V návaznosti na analytickou byla zpracována návrhová část. Oblast školství je zde primárně zastoupena v rámci klíčové oblasti 2 „Občanská vybavenost – školství, sociální služby a volný čas“. Konkrétně se jedná o specifický cíl 2.1 „Zvýšit kapacitu a počet předškolních zařízení“ a specifický cíl 2.2 „Udržet základní školství i v menších obcích“. V rámci těchto cílů jsou stanovena opatření, pro cíl 2.1 konkrétně:

- podpora všech forem předškolní výchovy,
- podpora vzniku dětských jeslí,

- podpora výstavby, rekonstrukce, modernizace a zvýšení kapacity zařízení péče o děti do 3 let, dětských skupin a mateřských škol,
- podpora pořízení vybavení a úprava vnějších prostranství zařízení péče o děti do 3 let, dětských skupin a mateřských škol.

V rámci specifického cíle 2.2 jsou stanovena opatření:

- zachování stávající sítě základních škol a jejich služeb a aktivit,
- podpora rekonstrukce a modernizace škol a jejich vybavení včetně úpravy jejich vnějšího prostranství,
- podpora spolupráce mezi školami,
- podpora výstavby, rekonstrukce a vybavení odborných učeben pro výuku přírodovědných a technických oborů a pro výuku technických a řemeslných dovedností.

Vzdělávání je pak zastoupeno i v některých dalších specifických cílech, např. v rámci specifického cíle 4.1 „Podpořit obnovu a zlepšování stavu krajiny“ je obsaženo opatření „Podpora rozvoje environmentálního vzdělávání, výchovy a osvěty“ či v rámci specifického cíle 5.1 „Vytvořit podmínky pro vznik nových pracovních míst a snížit celkovou míru nezaměstnanosti“ je opatření „Podpora zvyšování kvality pracovní síly formou celoživotního vzdělávání“.

**Strategie komunitně vedeného místního rozvoje MAS Krkonoše pro období 2016–2022** – v rámci analytické části je oblast školství zastoupena v rozboru občanské vybavenosti. Je zde uveden přehled dostupnosti jednotlivých typů škol podle zapojených obcí. Popsána jsou dále specifika školství v území MAS či nedostatky v oblasti vzdělávání, se kterými se území MAS potýká. V návrhové části se oblasti školství primárně věnuje opatření 1.4 „Vzdělávání a školství“ v rámci prioritní oblasti 1 „Občanská vybavenost, vzdělávání a doprava“. V daném opatření jsou uvedeny následující aktivity, jejichž realizací by mělo dojít k jeho naplnění:

- Modernizace vybavení a vnitřních i vnějších prostor pro vzdělávání, škol a školských zařízení, rozšíření jejich kapacit.
- Podpora předškolního vzdělávání – mateřských center, dětských skupin apod. s důrazem na péči o děti do 3 let.
- Podpora nabídky alternativních vzdělávacích programů (forem vzdělávání).
- Vzdělávací aktivity subjektů neformálního vzdělávání (např. knihoven) a podpora jejich spolupráce se školami a rozvoj jejich vybavení (např. vybavení knihoven výukovými programy, zahraniční literaturou pro podporu jazykové gramotnosti, apod.).
- Vzdělávání a populárně-naučné akce pro veřejnost.
- Vzdělávání dospělých a aktivity typu univerzit třetího věku.
- Rozvoj specifických znalostí a dovedností u dětí, mládeže, ale i dospělých (finanční gramotnost, jazykové dovednosti, EVVO apod.).
- Přenos zkušeností a pozitivních vzorů mezi vzdělávacími institucemi uvnitř regionu i zvnějšku.

Vzdělávání je pak zastoupeno i v některých dalších opatřeních, např. v rámci prioritní oblasti 3 „Kultura, památky a neformální vzdělávání“ je opatření 3.3 „Volnočasové aktivity“, které obsahuje

aktivitu „Další vzdělávání lektorů a vedoucích zájmových činností“ či v opatření 3.4 „Sport“ je uvedena aktivita „Další vzdělávání trenérů a sportovních instruktorů“.

Dále je oblast vzdělávání zastoupena v rámci prioritní oblasti 5 „Podnikání, profesní a mimoškolní vzdělávání“ v opatření 5.1 „Hospodářský rozvoj a trh práce“. Zde je vyjmenováno několik aktivit s vazbou na vzdělávání např. aktivita „Regionální školství – průběžná harmonizace vzdělávacích programů s potřebami trhu práce“, aktivita „Rozvoj spolupráce mezi podnikateli a školami v oblasti vzdělávání, uplatnění absolventů, propagace podnikání atd.“, aktivita „Průběžné mapování vzdělávacích potřeb zaměstnanců v jednotlivých oborech a realizace školicích, rekvalifikačních a dalších programů celoživotního vzdělávání“, atd.

Opomenout nelze ani zastoupení vzdělávání v prioritní oblasti 6 „Životní prostředí“, kde v rámci opatření 6.4 „Příroda a krajina“ je jednou z aktivit „Využití environmentálního vzdělávání, výchovy a osvěty jako účinné obrany proti účelové prezentaci ochrany přírody a krajiny jako omezujícího faktoru rozvoje území, osvěta obyvatel v oblasti hospodaření v krajině“.

Dalšími dokumenty na mikroregionální úrovni, které se v určitém rozsahu zabývají oblastí vzdělávání a školstvím, jsou **Strategie či Programy rozvoje jednotlivých obcí**. Tabulka 6 podává přehled o existenci těchto dokumentů v jednotlivých obcích řešeného území.

**Tabulka 6: Přehled existence či neexistence Strategie či Programu rozvoje v obcích řešeného území**

Název obce	Zpracována SRO či PRO	Název obce	Zpracována SRO či PRO	Název obce	Zpracována SRO či PRO
Batňovice	NE	Jívka	NE	Rtyně v Podkrkonoší	ANO
Bernartice	NE	Královec	NE	Staré Buky	NE
Čermná	NE	Lampertice	NE	Suchovršice	ANO
Dolní Olešnice	NE	Libňatov	ANO	Svoboda nad Úpou	ANO
Hajnice	NE	Malá Úpa	ANO	Trutnov	ANO
Havlovice	NE	Malé Svatoňovice	ANO	Úpice	ANO*
Horní Maršov	ANO*	Maršov u Úpice	NE	Velké Svatoňovice	NE
Horní Olešnice	NE	Mladé Buky	NE	Vlčice	NE
Chotěvice	NE	Pec pod Sněžkou	NE	Zlatá Olešnice	ANO
Chvaleč	NE	Pilníkov	NE	Žacléř	NE
Janské Lázně	NE	Radvanice	ANO		

Poznámky: \* V případě města Úpice a obce Horní Maršov probíhá v současné době aktualizace.

Vysvětlivky: SRO = Strategie rozvoje obce, PRO = Program rozvoje obce

Zdroj: vlastní průzkum

Z tabulky 6 vyplývá, že SRO či PRO má zpracován necelá třetina obcí řešeného území. Řada obcí má však tento dokument ve fázi zpracovávání, konkrétně obce Jívka, Horní Maršov a Mladé Buky. V případě obcí Horní Maršov a Úpice probíhá jeho aktualizace. Obec Horní Olešnice měla zpracován Program rozvoje vesnice pro roky 2003–2010, který ovšem nebyl od té doby aktualizován.

V rámci jednotlivých PRO je oblast školství rozebrána v analytické části, kde je uveden přehled škol dostupných v dané obci a některé základní informace k nim (např. počet dětí/žáků, součásti školy, apod.).

V návrhové části PRO je oblasti školství věnována také patřičná pozornost. Níže je uvedeno, jak je školství zastoupené v návrhové části jednotlivých PRO.

- **Strategický plán rozvoje města Trutnov** – oblast školství je zastoupena v rámci priority B „Podnikání a lidské zdroje“ v rámci záměru B.2 „Lidské zdroje“. Tématu školství a vzdělávání jsou věnována tři opatření:

- Spolupráce středních a vyšších odborných škol s firmami – konkrétní typové aktivity:
  - exkurze v podnicích,
  - systém dlouhodobých odborných praxí/stáží,
  - zpracované seminární práce,
  - ocenění studentských prací.
- Vzdělávání v MŠ a ZŠ – konkrétní typové aktivity:
  - zavedení technických kroužků v MŠ a ZŠ (I. stupeň),
  - projekty MŠ/ZŠ zaměřené na zvýšení technických dovedností dětí v MŠ a ZŠ, zvýšení čtenářské, matematické, finanční, informační a jazykové gramotnosti dětí, na rozvoj měkkých kompetencí,
  - vzdělávání pedagogických pracovníků, získávání a udržení vysoké kvalifikace pedagogů na všech úrovních (MŠ, ZŠ).
- Infrastruktura pro předškolní a základní vzdělávání – konkrétní typové aktivity:
  - stavební úpravy vnitřních a vnějších prostor mateřských a základních škol,
  - modernizace a vybavení odborných učeben.

- **Strategický plán rozvoje města Rtně v Podkrkonoší pro období 2015–2020** – oblasti školství je věnována kapitola 8, která je rozdělena na dvě části – 8.1 „Předškolní vzdělávání – mateřská škola“ a 8.2 „Základní škola a základní umělecká škola“.

V rámci části 8.1 byly stanoveny následující cíle:

- dovybavit a postupně obnovit herní prvky školní zahrady,
- dořešit příjezdovou cestu k mateřské škole vč. krátkodobého parkování,
- rekonstrukce venkovních teras a balkónů,
- zastřešit patrový pavilon valbovou střechou, zateplení pláště budovy,
- zvýšení bezpečnosti (např. elektronické zabezpečení objektu a venkovních prostor, obnova oplocení areálu školky).

V rámci části 8.2 byly stanoveny následující cíle:

- rekonstruovat příjezdovou komunikaci k budově ZŠ a ZUŠ – oprava a zajištění bezpečnosti (retardéry, dopravní značení, rozšíření apod.),
- rekonstruovat parkovací plochy u budovy ZŠ a ZUŠ včetně nájezdu na nádvoří školy,
- modernizace víceúčelového hřiště na nádvoří školy (instalace umělých povrchů),
- řešit malou kapacitu učeben ZUŠ a skladových prostor,
- postupná rekonstrukce elektroinstalace v budově ZŠ a ZUŠ,



- oprava fasády školní jídelny,
  - využití půdních prostor školní budovy na Náměstí horníků.
- **Program rozvoje obce Libňatov na období 2016–2022** – oblast školství a vzdělávání je zastoupena pouze okrajově, a to v souvislosti s rozvojem potřeb v místní MŠ. Jedná se o aktivitu „Rekonstruovat podkrovní prostory budovy č. p. 40 pro potřeby rozvoje místní MŠ“ v rámci opatření 2.2.2 „Rekonstruovat vybrané budovy ve vlastnictví obce“.
  - **Strategický plán obce Malá Úpa** – v obci byla škola zrušena v roce 2013 a momentálně se tak zde žádná škola ani školské zařízení nenachází. V rámci strategického plánu je pouze konstatováno, že vedení obce uvažuje o založení MŠ.
  - **Program rozvoje obce Malé Svatoňovice na období 2016–2022** – oblast školství a vzdělávání je zastoupena zprostředkovaně v rámci klíčové oblasti rozvoje 1 „Vybavenost obce“. V rámci strategického cíle 1.2 „Zkvalitnit stav budov ve vlastnictví obce“, opatření 1.2.1 „Zkvalitnit stav veřejných budov a zařízení ve vlastnictví obce“ jsou obsaženy aktivity „Zajistit rekonstrukci budovy MŠ“ a „Zajistit rekonstrukci obou budov ZŠ včetně revitalizace okolních prostorů“.
  - **Strategie rozvoje obce Radvanice na období 2014–2020** – oblast školství a vzdělávání je zde zastoupena v rámci strategického cíle 4.2.2 „Modernizace a zviditelnění obce“, kde v rámci opatření 4.2.2.1 „Rekonstrukce a obnova objektů“ jsou uvedeny aktivity „Zateplení mateřské školy“ a „Zateplení budovy školní jídelny a školní družiny“. V souvislosti s oblastí školství lze jmenovat ještě aktivitu „Rekonstrukce stávajícího školního hřiště na víceúčelové sportoviště“ uvedenou v rámci opatření 4.2.4.2 „Rozvoj volnočasových aktivit“.
  - **Strategický plán rozvoje Obce Suchovršice pro období 2015–2020** – oblast školství je zde zastoupena v rámci cíle 2 „Doprava, technická infrastruktura a bydlení“ v souvislosti s rozvojem budovy, ve které se MŠ nachází. Konkrétně se jedná o aktivity:
    - vybudovat prostor pro workshopy a další aktivity,
    - úprava venkovní plochy před vstupem do budovy (zpevnění plochy mezi garáží a chodníkem ke vchodu do budovy),
    - podlahová krytina chodby v 1. patře,
    - renovace topení v celé budově,
    - renovace podlah ve třídách MŠ,
 Všeobecně je cílem obce podporovat školství jako takové.
  - **Plán rozvoje města Svoboda nad Úpou v letech 2012–2018** – oblast školství je zastoupena pouze okrajově, a to v souvislosti s budovou školní jídelny, u které je naplánována rekonstrukce.

- **Rozvojový strategický dokument Obce Zlatá Olešnice na období let 2014–2018** – v obci se nenachází žádná škola ani školské zařízení a oblasti školství tak není věnována žádná pozornost.

#### 4.1.3 Vyhodnocení dotazníkového šetření

Ministerstvo školství, mládeže a tělovýchovy České republiky zrealizovalo v termínu 24. 11. 2015 – 30. 1. 2016 šetření potřeb na mateřských a základních školách za účelem efektivního nasměrování intervencí z Operačního programu Výzkum, vývoj, vzdělávání (OP VVV), prioritní osy 3 (Rovný přístup ke kvalitnímu předškolnímu, primárnímu a sekundárnímu vzdělávání). Výzkum je součástí projektu MAP realizovaného v letech 2014–2020 v rámci OP VVV. Cílem bylo dodat realizátorům budoucích projektů využívajících evropských fondů OP VVV a IROP podklady za příslušné území ORP k přípravě projektů.

Účast škol ve výzkumu byla dobrovolná, nezávazná a měla pomoci školám začít uvažovat o oblastech nabízené podpory z operačních programů, které by škola mohla v budoucím období čerpat. V rámci SO ORP Trutnov se šetření zúčastnilo 27 MŠ, z celkového počtu 28, a 32 ZŠ, z celkového počtu 33. Jednoznačně tak lze konstatovat, že výsledky dotazníkového šetření představují nezkrácené potřeby škol celého řešeného regionu.

Vyhodnocení dat řešené oblasti SO ORP Trutnov, které je součástí následujícího textu, vychází z následujících pravidel:

- vyhodnocení priorit jednotlivých oblastí rozvoje,
- vyhodnocení oblasti infrastruktury a stanovení priorit v území,
- vyhodnocení dat v jednotlivých oblastech rozvoje,
- data jsou vyhodnocena zvlášť pro MŠ a ZŠ,
- zeleně podbarvená pole představují tři nejvyšší hodnoty ORP (v %).

##### 4.1.3.1 Vyhodnocení dotazníkového šetření MŠ<sup>5</sup>

*Vyhodnocení priorit jednotlivých oblastí rozvoje*

**Tabulka 7: Hlavní oblasti podporované z operačních programů (OP)**

Hlavní oblasti podporované z OP	Pořadí podle potřeb škol		
	v rámci ORP	v rámci kraje	v rámci ČR
A. Podpora inkluzivního / společného vzdělávání	5	3	3
B. Podpora rozvoje čtenářské pregramotnosti	4	4	4
<b>C. Podpora rozvoje matematické pregramotnosti</b>	<b>3</b>	5	5
D. Podpora kompetencí k iniciativě a kreativitě dětí	6	6	6
<b>E. Podpora polytechnického vzdělávání</b>	<b>2</b>	2	2
<b>F. Rozvoj infrastruktury školy, vč. rekonstrukcí a vybavení</b>	<b>1</b>	1	1

<sup>5</sup> Všechny tabulky v kapitole jsou zpracovány projektovým týmem dle výsledků dotazníkového šetření.

**Tabulka 8: Další oblasti podporované z operačních programů (OP)**

Další oblasti podporované z OP	Pořadí podle potřeb škol		
	v rámci ORP	v rámci kraje	v rámci ČR
A. Jazykové vzdělávání	2	2	2
B. ICT včetně potřeb infrastruktury (podpora digitálních kompetencí, konektivita škol)	1	1	1
C. Sociální a občanské dovednosti a další klíčové kompetence	3	3	3

Z daných tabulek vyplývá, že největší potřeba rozvoje MŠ je v oblasti infrastruktury, vč. rekonstrukcí a vybavení. Tato oblast je následována oblastí podpory polytechnického vzdělávání a oblastí podpory matematické pregramotnosti.

#### Vyhodnocení oblasti infrastruktury a stanovení priorit v území

**Tabulka 9: Infrastruktura – stavby a rekonstrukce**

Stavby, rekonstrukce	Podíl MŠ v rámci ORP plánujících stavět / rekonstruovat		Podíl MŠ v rámci ORP jejichž plán se bude týkat bezbariérovosti
	2016–2018	2019–2020	
1. Nová výstavba nebo přístavba budov	3,7 %	14,8 %	11,1 %
2. Bezbariérové stavební úpravy a rekonstrukce	7,4 %	18,5 %	22,2 %
3. Ostatní rekonstrukce, udržovací práce a modernizace pláště budovy; zateplení budov; (projekty energeticky udržitelné školy apod.)	22,2 %	14,8 %	0,0 %
4. Stavební úpravy a rekonstrukce tříd	25,9 %	11,1 %	0,0 %
5. Stavební úpravy a rekonstrukce knihovny	11,1 %	11,1 %	0,0 %
6. Stavební úpravy a rekonstrukce herny	18,5 %	14,8 %	0,0 %
7. Stavební úpravy a rekonstrukce tělocvičny	3,7 %	3,7 %	0,0 %
8. Stavební úpravy a rekonstrukce prostor na podporu polytechnického vzdělávání (např. keramická dílna)	11,1 %	25,9 %	3,7 %
9. Stavební úpravy a rekonstrukce školní jídelny	11,1 %	18,5 %	3,7 %
10. Stavební úpravy a vybavení na podporu podnětného venkovního prostředí školy např. hřiště, zahrady apod.	51,9 %	33,3 %	3,7 %

Z tabulky vyplývá, že více než 85 % MŠ plánuje v letech 2016–2020 stavební úpravy a vybavení venkovního prostředí škol (hřiště, zahrady apod.). Na druhém místě se shodně umístili stavební úpravy a rekonstrukce tříd a prostor pro podporu polytechnického vzdělávání (dílny apod.).

Důležité je zdůraznit, že představitelé MŠ si zároveň plně uvědomují význam snižování energetické náročnosti budov (zateplení).

**Tabulka 10: Infrastruktura – vybavení**

Vybavení	Podíl MŠ v rámci ORP plánujících pořízení vybavení	
	2016–2018	2019–2020
1. Vybavení třídy	40,7 %	22,2%
2. Vybavení prostorů školy pro rozvoj polytechnických dovedností	29,6 %	44,4 %
3. Vybavení knihovny	18,5 %	22,2 %
4. Vybavení herny	25,9 %	11,1%
5. Vybavení tělocvičny	14,8 %	7,4 %
6. Vybavení školní jídelny	22,2 %	25,9%
7. Vybavení výpočetní technikou pro potřeby pedagogických pracovníků	44,4 %	14,8 %
8. Software pro ICT techniku	33,3 %	18,5 %
9. Nové didaktické pomůcky	48,1 %	11,1 %
10. Připojení k internetu v hernách, ve škole	18,5 %	7,4 %
11. Interaktivní tabule	37,0%	22,2 %
12. Audiovizuální technika (televize, projektory apod.)	22,2 %	22,2 %
13. Vybavení bezbariérovým nábytkem pro děti se SVP	11,1 %	14,8 %
14. Didaktické a kompenzační pomůcky pro děti se SVP	18,5 %	25,9 %
15. Vybavení na podporu podnětného vnitřního prostředí školy např. čtenářské koutky, prostor na rozvoj jednotlivých pregramotností, polytechnických dovedností apod.	40,7 %	22,2 %

Výsledky ukazují, že největší potřeba v oblasti vybavení se týká rozvoje polytechnických dovedností žáků MŠ, kde 74 % MŠ plánuje pořízení vybavení v letech 2019–2020. Následuje vybavení tříd a vybavení na podporu podnětného vnitřního prostředí školy.

Zapomenout zároveň nelze na vybavení výpočetní technikou pro potřeby pedagogických pracovníků, vybavení interaktivními tabulemi a novými didaktickými pomůckami.

### Vyhodnocení dat v jednotlivých oblastech rozvoje

Následující tabulky detailně mapují jednotlivé oblasti rozvoje s identifikací konkrétních prvků, které plánují MŠ zlepšit. Zároveň jsou u každé oblasti rozvoje uvedeny nejvýznamnější překážky rozvoje dané oblasti.

#### A. PODPORA INKLUZIVNÍHO / SPOLEČNÉHO VZDĚLÁVÁNÍ

**Tabulka 11: Podíl MŠ, které plánují zlepšení daného prvku inkluzivního / společného vzdělávání**

Prvek	Podíl MŠ v rámci ORP plánujících zlepšení	
	2016–2018	2019–2020
5. Vedení školy vytváří podmínky pro realizaci inkluzivních principů ve vzdělávání na škole (zajišťování odborné, materiální a finanční podpory, dalšího vzdělávání pedagogických pracovníků, vzájemného učení pedagogických pracovníků; pravidelná metodická setkání členů pedagogického sboru aj.)	85,2%	7,4%
1. Škola dokáže přijmout ke vzdělávání všechny děti bez rozdílu (včetně dětí s odlišným kulturním prostředím, sociálním znevýhodněním, cizince, děti se SVP apod.)	63,0%	25,9%
7. Škola má vytvořený systém podpory pro děti se SVP (je vybavena kompenzačními/ speciálními pomůckami, využívá služeb asistenta pedagoga atd.)	59,3%	29,6%
8. Pedagogové umí využívat speciální pomůcky i kompenzační pomůcky	63,0%	22,2%
4. Škola umožňuje pedagogům navázat vztahy s místními a regionálními školami různých úrovní (společné diskuze, sdílení dobré praxe, akce pro jiné školy nebo s jinými školami apod.)	77,8%	3,7%
16. Pedagogové využívají v komunikaci s dítětem popisnou slovní zpětnou vazbu, vytvářejí prostor k sebehodnocení dítěte a k rozvoji jeho motivace ke vzdělávání	77,8%	3,7%

V rámci dotazníkového šetření bylo uvedeno celkem 19 prvků inkluzivního/společného vzdělávání. Výše uvedená tabulka uvádí 5, respektive 6, prvků, ve kterých plánují MŠ SO ORP Trutnov zlepšení v uvedeném období.

**Tabulka 12: Nejvýznamnější překážky v oblasti podpory inkluzivního / společného vzdělávání**

Překážka	Podíl škol narážejících na danou překážku		
	v rámci ORP	v rámci kraje	v rámci ČR
1. Nedostatečné finanční zajištění personálních nákladů na práci s heterogenními skupinami dětí (např. asistentů pedagoga, pedagogické i nepedagogické pracovníky)	85,2 % (1.)	79,1 % (1.)	77,5 % (1.)
4. Velký počet dětí ve třídách	63,0 % (3.)	70,9 % (2.)	68,8 % (2.)
12. Nedostatek finančních prostředků pro realizaci mimoškolního vzdělávání pro znevýhodněné děti (např. výstavy, exkurze, kroužky apod.)	63,0 % (3.)	46,6 % (4.)	46,5 % (4.)
13. Technická nemožnost bezbariérových úprav školy	70,4 % (2.)	54,1 % (3.)	50,1 % (3.)

Výše uvedená tabulka uvádí 3 nejvýznamnější překážky (včetně určení významnosti), na které MŠ v dané oblasti naráží. Jedná se o počet MŠ narážející na danou překážku, vztažený k celkovému počtu MŠ v daném teritoriu. Zároveň je uvedeno, jak je daná překážka vnímána v rámci Královéhradeckého kraje i v rámci ČR. Nejvýznamnější překážkou je nedostatek finančních prostředků na zajištění personálních nákladů. Následuje technická nemožnost řešit bezbariérové úpravy škol, velký počet dětí ve třídách a nedostatek financí pro realizaci mimoškolního vzdělávání pro znevýhodněné děti.

## B. ROZVOJ ČTENÁŘSKÉ PREGRAMOTNOSTI

**Tabulka 13: Podíl MŠ, které plánují zlepšení daného prvku rozvoje čtenářské pregramotnosti**

Prvek	Podíl MŠ v rámci ORP plánujících zlepšení	
	2016–2018	2019–2020
2. Učitelé MŠ rozvíjejí své znalosti v oblasti čtenářské pregramotnosti a využívají je ve výchově (kurzy dalšího vzdělávání, studium literatury aj.)	85,2 %	3,7 %
8. Škola disponuje dostatečným technickým a materiálním zabezpečením v oblasti čtenářské pregramotnosti	70,4 %	18,5 %
9. Ve škole jsou využívány interaktivní metody a pomůcky v oblasti rozvoje čtenářské pregramotnosti	81,5 %	7,4 %
1. Škola podporuje rozvoj čtenářské pregramotnosti a řečových aktivit v rámci školních vzdělávacích programů (má stanoveny konkrétní cíle)	81,5 %	3,7 %
5. Ve škole jsou realizovány akce pro děti na podporu čtenářské pregramotnosti a zvýšení motivace ke čtenářství (např. výstavy dětských knih, knižních ilustrací, malování děje pohádkových příběhů, hry na postavy z kin apod.)	77,8 %	7,4 %

V rámci dotazníkového šetření bylo uvedeno celkem 10 prvků rozvoje čtenářské pregramotnosti. Výše uvedená tabulka uvádí 5, u kterých plánují MŠ SO ORP Trutnov zlepšení v uvedeném období. MŠ plánují podporu učitelů v rozvoji jejich schopností, vybavení škol dostatečným technickým a materiálním zabezpečením a využívání interaktivních metod a pomůcek v dané oblasti.

**Tabulka 14: Nejvýznamnější překážky v oblasti rozvoje čtenářské gramotnosti**

Překážka	Podíl škol narážejících na danou překážku		
	v rámci ORP	v rámci kraje	v rámci ČR
1. Nedostatek stabilní finanční podpory pro rozvoj příslušné pregramotnosti (nedostatečné materiálně technické zázemí, chybějící finance na inovace a výměnu pomůcek k rozvoji pregramotnosti, nedostatečný počet pomůcek apod.)	55,6 % (1.)	38,7 % (1.)	36,8 % (1.)
3. Nedostatek interaktivních metod a pomůcek pro rozvoj pregramotnosti	7,4 % (2.)	14,7 % (2.)	14,2 % (2.)
15. Absence pozice samostatného pracovníka nebo pracovníků pro rozvoj příslušné pregramotnosti	7,4 % (2.)	x (x)	4,7 % (7.)
16. Nízká úroveň kooperace školy s dalšími aktéry k rozvoji pregramotnosti (projekty se školami, s obcemi, science centry, neziskovými organizacemi apod.)	7,4 % (2.)	x (x)	2,7 % (11.)



Tabulka uvádí 3, respektive 4, nejvýznamnější překážky. Jako největší překážka se jeví nedostatek financí pro rozvoj příslušné gramotnosti. Následuje nedostatek interaktivních metod, absence pozice samostatného pracovníka pro danou oblast a rozvoj spolupráce MŠ s dalšími aktéry.

### C. ROZVOJ MATEMATICKÉ PREGRAMOTNOSTI

**Tabulka 15: Podíl MŠ, které plánují zlepšení daného prvku rozvoje matematické pregramotnosti**

Prvek	Podíl MŠ v rámci ORP plánujících zlepšení	
	2016–2018	2019–2020
9. Škola pravidelně nakupuje aktuální literaturu, multimédia pro rozvoj matematické pregramotnosti	74,1 %	22,2 %
8. Ve škole jsou využívány interaktivní metody a pomůcky v oblasti rozvoje matematické pregramotnosti	77,8 %	14,8 %
4. Škola systematicky rozvíjí matematické myšlení (využívání příkladů k řešení a pochopení každodenních situací, návštěva science center apod.)	74,1 %	18,5 %
5. Škola podporuje individuální práci s dětmi s mimořádným zájmem o počítání nebo logiku	66,7 %	22,2 %
7. Škola disponuje dostatečným technickým a materiálním zabezpečením pro rozvoj matematické pregramotnosti	74,1 %	14,8 %
2. Učitelé MŠ rozvíjejí své znalosti v oblasti matematické pregramotnosti a využívají je ve výchově (kurzy dalšího vzdělávání, studium literatury aj.)	81,5 %	3,7 %
1. Škola podporuje rozvoj matematické pregramotnosti v rámci školních vzdělávacích programů (má stanoveny konkrétní cíle)	70,4 %	11,1 %
3. Učitelé MŠ využívají poznatky v praxi a sdílejí dobrou praxi v oblasti rozvoje matematické pregramotnosti mezi sebou i s učiteli z jiných škol	63,0 %	14,8 %
6. Škola informuje a spolupracuje v oblasti rozvoje matematické pregramotnosti s rodiči	70,4 %	7,4 %

Při dotazníkovém šetření bylo definováno celkem 9 prvků rozvoje matematické pregramotnosti. Vzhledem k tomu, že rozdíly mezi jednotlivými prvky nejsou významné, jsou v tabulce uvedeny kompletně, přičemž jsou řazeny dle součtu za obě uvedená období.

**Tabulka 16: Nejvýznamnější překážky v oblasti rozvoje matematické pregramotnosti**

Překážka	Podíl škol narážejících na danou překážku		
	v rámci ORP	v rámci kraje	v rámci ČR
1. Nedostatek stabilní finanční podpory pro rozvoj příslušné pregramotnosti (nedostatečné materiálně technické zázemí, chybějící finance na inovace a výměnu pomůcek k rozvoji pregramotnosti, nedostatečný počet pomůcek apod.)	70,4 % (1.)	63,7 % (1.)	62,0 % (1.)
3. Nedostatek interaktivních metod a pomůcek pro rozvoj pregramotnosti	55,6 % (2.)	52,1 % (2.)	54,8 % (2.)
7. Nedostatek příležitostí ke vzdělávání pedagogických pracovníků v oblasti příslušné pregramotnosti	40,7 % (3.)	23,3 % (7.)	27,4 % (6.)

V tabulce je opět uveden přehled 3 nejvýznamnějších překážek (včetně určení významnosti), na které MŠ v oblasti matematické pregramotnosti naráží. Nejvýznamnější překážkou je opět nedostatek finanční podpory v dané oblasti. Za zmínku stojí, že v rámci ORP Trutnov je významně vnímán i nedostatek příležitostí ke vzdělávání pedagogických pracovníků.

#### D. PODPORA KOMPETENCÍ K PODNIKAVOSTI, INICIATIVĚ A KREATIVITĚ

**Tabulka 17: Podíl MŠ, které plánují zlepšení daného prvku podpory kompetencí k podnikavosti, iniciativě a kreativitě**

Prvek	Podíl MŠ v rámci ORP plánujících zlepšení	
	2016–2018	2019–2020
1. Škola podporuje klíčové kompetence k rozvoji kreativity podle RVP PV	51,9 %	33,3 %
5. Škola nabízí pestré možnosti seberealizace dětí, umožňuje dětem realizovat vlastní nápady (např. dramatizace textu atp.)	63,0 %	18,5 %
8. Ve škole je v rámci vzdělávacího procesu nastaveno bezpečné prostředí pro rozvoj kreativity, iniciativy a názorů dětí	63,0 %	18,5 %
3. Učitelé využívají poznatků v praxi a sdílejí dobrou praxi v oblasti rozvoje iniciativy a kreativity mezi sebou i s učiteli z jiných škol	59,3 %	22,2 %
7. Škola disponuje dostatečným množstvím pomůcek pro rozvoj kreativity	66,7 %	14,8 %

V dané oblasti bylo v dotazníkovém šetření definováno celkem 8 prvků podpory kompetencí k podnikavosti, iniciativě a kreativitě. Pokud provedeme součet podílů za obě období, pak nejvíce MŠ plánuje zlepšení v podpoře klíčových kompetencí k rozvoji kreativity podle RVP PV (rámcový vzdělávací program pro předškolní vzdělávání). Další čtyři uvedené prvky mají součet za obě období naprosto shodný, a proto jsou zde uvedeny kompletně.

**Tabulka 18: Nejvýznamnější překážky v oblasti podpory kompetencí k podnikavosti, iniciativě a kreativitě**

Překážka	Podíl škol narážejících na danou překážku		
	v rámci ORP	v rámci kraje	v rámci ČR
4. Nedostatek příležitosti k dalšímu vzdělávání pedagogických pracovníků v oblasti rozvoje iniciativy a kreativity	25,9 % (2.)	28,4 % (3.)	26,2 % (3.)
5. Nedostatek finančních prostředků pro zajištění pomůcek, literatury apod. pro rozvoj iniciativy a kreativity	63,0 % (1.)	64,4 % (1.)	63,8 % (1.)
6. Nedostupnost informačních a komunikačních technologií pro rozvoj iniciativy a kreativity	25,9 % (2.)	31,8 % (2.)	29,8 % (2.)

Přehledu 3 nejvýznamnějších překážek opět vévodí nedostatek finančních prostředků, tentokrát na zajištění pomůcek, literatury apod. S velkým odstupem pak následuje překážka v oblasti vzdělávání pedagogických pracovníků a otázka nedostupnosti informačních a komunikačních technologií v dané oblasti.

## E. PODPORA POLYTECHNICKÉHO VZDĚLÁVÁNÍ

**Tabulka 19: Podíl MŠ, které plánují zlepšení daného prvku podpory polytechnického vzdělávání**

Prvek	Podíl MŠ v rámci ORP plánujících zlepšení	
	2016–2018	2019–2020
11. Škola využívá informační a komunikační technologie v oblasti rozvoje polytechnického vzdělávání	59,3 %	37,0 %
10. Škola disponuje dostatečným technickým a materiálovým zabezpečením pro rozvíjení prostorového a logického myšlení a manuálních dovedností	59,3 %	33,3 %
1. Technické, přírodovědné a environmentální vzdělávání je na naší škole realizováno v souladu s RVP PV	66,7 %	22,2 %
5. Škola disponuje vzdělávacími materiály pro vzdělávání polytechnického charakteru	59,3 %	29,6 %
3. Učitelé MŠ rozvíjejí své znalosti v oblasti polytechnického vzdělávání a využívají je ve výchově (kurzy dalšího vzdělávání, studium literatury aj.)	63,0 %	22,2 %
6. Škola aktivně spolupracuje s jinými MŠ a ZŠ v oblasti polytechniky	48,1 %	37,0 %

V dané oblasti bylo v dotazníkovém šetření definováno celkem 11 prvků podpory polytechnického vzdělávání. Jako nejvýznamnější prostor pro zlepšení bylo označeno slabé využívání informačních a komunikačních technologií a nedostatečné technické a materiálové zabezpečení MŠ. S nevelkým odstupem pak následují další čtyři prvky. Jedná se především o nesoulad s RVP PV, nedostatek vzdělávacích materiálů, nedostatečnou možnost rozvoje znalostí pedagogických pracovníků v dané oblasti a nedostatečnou spoluprací s ostatními MŠ.

**Tabulka 20: Nejvýznamnější překážky v oblasti podpory polytechnického vzdělávání**

Překážka	Podíl škol narážejících na danou překážku		
	v rámci ORP	v rámci kraje	v rámci ČR
1. Nevhodné či žádné vybavení pomůckami pro rozvoj polytechnického vzdělávání (vybavení tříd, heren, hřišť, keramických dílen apod.)	51,9 % (2.)	42,1 % (3.)	40,7 % (3.)
4. Absence pozice samostatného pracovníka nebo pracovníků pro rozvoj polytechnického vzdělávání	51,9 % (2.)	47,9 % (2.)	48,2 % (2.)
5. Nedostatek financí na podporu polytechnického vzdělávání	70,4 % (1.)	65,4 % (1.)	67,2 % (1.)

Nejvýznamnější překážkou podpory polytechnického vzdělávání je znovu nedostatek finančních prostředků. Následuje nedostatek vhodných pomůcek a absence pozice samostatného pracovníka, který by se zabíral výhradně danou problematikou.

## F. PODPORA SOCIÁLNÍCH A OBČANSKÝCH DOVEDNOSTÍ A DALŠÍCH KLÍČOVÝCH KOMPETENCÍ

**Tabulka 21: Podíl MŠ, které plánují zlepšení daného prvku podpory sociálních a občanských dovedností a dalších klíčových kompetencí**

Prvek	Podíl MŠ v rámci ORP plánujících zlepšení	
	2016–2018	2019–2020
7. Škola rozvíjí vztah k bezpečnému používání informačních, komunikačních a dalších technologií	66,7 %	22,2 %
8. Škola rozvíjí schopnost dětí učit se	59,3 %	18,5 %
5. Škola u dětí rozvíjí schopnosti sebereflexe a sebehodnocení	63,0 %	11,1 %
4. Škola buduje povědomí o etických hodnotách, má formálně i neformálně jednoznačně nastavená a sdílená spravedlivá pravidla společenského chování a komunikace, která se dodržují	51,9 %	18,5 %
9. Výuka směřuje k přípravě na výuku v základní škole, k základním společenským návykům a pravidlům chování v různých prostředích	63,0 %	7,4 %

V dané oblasti bylo v dotazníkovém šetření definováno celkem 9 prvků podpory sociálních a občanských dovedností a dalších klíčových kompetencí. MŠ plánují zlepšení především v otázce bezpečného používání informačních, komunikačních a dalších technologií. Následuje rozvoj schopnosti učit se a rozvoje sebereflexe a sebehodnocení žáků. MŠ dále hodlají rozvíjet povědomí o etických hodnotách a směřovat výuku ke zlepšení v oblasti přípravy na výuku v ZŠ.

V oblasti podpory sociálních a občanských dovedností a dalších klíčových kompetencí nebyly hodnoceny jednotlivé překážky.

## G. PODPORA DIGITÁLNÍCH KOMPETENCÍ PEDAGOGICKÝCH PRACOVNÍKŮ

**Tabulka 22: Podíl MŠ, které plánují zlepšení daného prvku podpory digitálních kompetencí pedagogických pracovníků**

Prvek	Podíl MŠ v rámci ORP plánujících zlepšení	
	2016–2018	2019–2020
1. Pedagogové mají základní znalosti práce s počítačem a využívají je pro sebevzdělávání a přípravu na vzdělávání dětí (práce s operačním systémem, aplikacemi, soubory, tvorba textových dokumentů apod.)	70,4 %	11,1 %
2. Pedagogové mají základní znalosti práce s internetem a využívají je pro sebevzdělávání a přípravu na vzdělávání dětí (vyhledávání, stahování, tisk podkladů pro práci s dětmi, znalost bezpečného chování na internetu apod.)	63,0 %	14,8 %

V rámci dané oblasti byly hodnoceny pouze dva prvky.

**Tabulka 23: Nejvýznamnější překážky v oblasti podpory digitálních kompetencí pedagogických pracovníků**

Překážka	Podíl škol narážejících na danou překážku		
	v rámci ORP	v rámci kraje	v rámci ČR
1. Nevhodné / zastaralé ICT vybavení	40,7 % (3.)	49,0 % (2.)	46,4 % (2.)
2. Nedostatek příležitostí k dalšímu vzdělávání pedagogických pracovníků v oblasti digitálních kompetencí	44,4 % (2.)	38,7 % (3.)	31,8 % (3.)
3. Nedostatek financí na pořízení moderního ICT vybavení (včetně údržby stávající techniky)	88,9 % (1.)	69,9 % (1.)	74,7 % (1.)

Nejvýznamnější překážkou podpory v dané oblasti je nedostatek finančních prostředků na pořízení moderního ICT pro pedagogické pracovníky. Následuje nedostatek příležitostí dalšího vzdělávání pedagogických pracovníků a zastaralé ICT vybavení.

#### 4.1.3.2 Vyhodnocení dotazníkového šetření ZŠ<sup>6</sup>

Vyhodnocení priorit jednotlivých oblastí rozvoje

**Tabulka 24: Hlavní oblasti podporované z operačních programů (OP)**

Hlavní oblasti podporované z OP	Pořadí podle potřeb škol		
	v rámci ORP	v rámci kraje	v rámci ČR
A. Podpora inkluzivního / společného vzdělávání	6	5	4
<b>B. Podpora rozvoje čtenářské gramotnosti</b>	<b>2–3</b>	2	2
<b>C. Podpora rozvoje matematické gramotnosti</b>	<b>2–3</b>	3	3
D. Podpora kompetencí k iniciativě a kreativitě dětí	5	6	6
E. Podpora polytechnického vzdělávání	4	4	5
<b>F. Rozvoj infrastruktury školy, vč. rekonstrukcí a vybavení</b>	<b>1</b>	1	1

**Tabulka 25: Další oblasti podporované z operačních programů (OP)**

Další oblasti podporované z OP	Pořadí podle potřeb škol		
	v rámci ORP	v rámci kraje	v rámci ČR
A. Jazykové vzdělávání	1	1	1
B. ICT včetně potřeb infrastruktury (podpora digitálních kompetencí, konektivita škol)	2	2	2
C. Sociální a občanské dovednosti a další klíčové kompetence	3	3	3

Z daných tabulek vyplývá, že největší potřeba rozvoje ZŠ je v oblasti infrastruktury, vč. rekonstrukcí a vybavení. Tato oblast je následována oblastí podpory čtenářské a matematické gramotnosti.

<sup>6</sup> Všechny tabulky v kapitole jsou zpracovány projektovým týmem dle výsledků dotazníkového šetření.

**Tabulka 26: Infrastruktura – stavby a rekonstrukce**

Stavby, rekonstrukce	Podíl ZŠ v rámci ORP plánujících stavět / rekonstruovat		Podíl ZŠ v rámci ORP jejichž plán se bude týkat bezbariérovosti
	2016–2018	2019–2020	
1. Nová výstavba nebo přístavba budov	3,2 %	22,6 %	9,7 %
2. Bezbariérové stavební úpravy a rekonstrukce	12,9 %	32,3 %	35,5 %
3. Ostatní rekonstrukce, udržovací práce a modernizace pláště budovy; zateplení budov; (projekty energeticky udržitelné školy apod.)	41,9 %	32,3%	0,0 %
4. Stavební úpravy a rekonstrukce kmenových tříd	19,4 %	12,9 %	3,2 %
5. Stavební úpravy a rekonstrukce knihovny, informačního centra školy	16,1 %	12,9%	6,5 %
6. Stavební úpravy a rekonstrukce učebny cizích jazyků	16,1 %	16,1 %	3,2 %
7. Stavební úpravy a rekonstrukce učebny fyziky	19,4 %	9,7 %	3,2 %
8. Stavební úpravy a rekonstrukce učebny chemie	16,1 %	9,7 %	3,2 %
9. Stavební úpravy a rekonstrukce učebny přírodopisu	16,1%	6,5 %	3,2%
10. Stavební úpravy a rekonstrukce učebny informatiky	9,7%	9,7 %	0,0 %
11. Stavební úpravy a rekonstrukce tělocvičny	19,4%	12,9 %	3,2%
12. Stavební úpravy a rekonstrukce učebny uměleckých předmětů (např. hudebny apod.)	9,7%	12,9%	3,2%
13. Stavební úpravy a rekonstrukce dílny / cvičné kuchyňky	29,0 %	16,1%	3,2 %
14. Stavební úpravy a rekonstrukce školní jídelny, družiny, klubu apod.	19,4 %	19,4 %	3,2 %
15. Stavební úpravy a vybavení na podporu podnětného venkovního prostředí školy např. hřiště, školní zahrady, dopravní hřiště, botanické zahrady, rybníky, učebny v přírodě, naučné stezky apod.	48,4 %	35,5 %	3,2 %

Z tabulky vyplývá, že více než 83 % ZŠ plánuje v letech 2016–2020 stavební úpravy a vybavení venkovního prostředí škol (hřiště, zahrady apod.). Na druhém místě se umístily ostatní rekonstrukce, udržovací práce a modernizace plášťů budov vč. zateplení. Třetí jsou bezbariérové stavební úpravy a rekonstrukce.



**Tabulka 27: Infrastruktura – vybavení**

Vybavení	Podíl ZŠ v rámci ORP plánujících pořízení vybavení	
	2016–2018	2019–2020
1. Vybavení kmenových tříd	48,4 %	45,2 %
2. Vybavení polytechnických učeben (fyziky, chemie, přírodopisu, dílny, kuchyňky apod.)	38,7 %	38,7%
3. Vybavení jazykové učebny	32,3 %	16,1 %
4. Vybavení knihovny	29,0 %	25,8 %
5. Vybavení počítačové učebny (stolní počítače)	45,2 %	38,7%
6. Vybavení mobilní počítačové učebny (např. notebooky, tablety)	41,9 %	32,3 %
7. Vybavení tělocvičny	29,0%	32,3%
8. Vybavení umělecké učebny	16,1 %	9,7 %
9. Vybavení dílny / cvičné kuchyňky	32,3 %	25,8 %
10. Vybavení školní jídelny, družiny, klubu apod.	32,3%	29,0 %
11. Software pro ICT techniku	67,7 %	45,2 %
12. Nové didaktické pomůcky	64,5 %	32,3 %
13. Připojení k internetu ve třídách, na škole a ve školských zařízeních	29,0 %	12,9%
14. Interaktivní tabule	38,7 %	22,6%
15. Audiovizuální technika (televize, projektory apod.)	38,7 %	29,0 %
16. Stroje či jiné vybavení nad 40 tis. Kč (vyjma strojů řízených počítačem)	9,7%	3,2 %
17. Vybavení bezbariérovým nábytkem, přístroji, elektronikou pro žáky se SVP	16,1 %	16,1 %
18. Kompenzační/ speciální pomůcky pro žáky se SVP	54,8 %	29,0 %
19. Vybavení na podporu podnětného vnitřního prostředí školy např. čtenářské koutky, prostor na sdílení zkušeností z výuky, na rozvoj jednotlivých gramotností apod.	45,2 %	29,0 %

Výsledky ukazují, že největší potřeba v oblasti vybavení se týká vybavení ZŠ v oblasti software pro ICT techniku. Následuje potřeba vybavení didaktickými pomůckami a vybavení kmenových tříd. Zároveň je potřeba zdůraznit potřebu vybavení polytechnických učeben (fyzika, chemie, přírodopis, dílny, kuchyňky apod.), či vybavení mobilní počítačovou technikou (tablety, notebooky).

#### *Vyhodnocení dat v jednotlivých oblastech rozvoje*

Následující tabulky detailně mapují jednotlivé oblasti rozvoje s identifikací konkrétních prvků, které plánují ZŠ zlepšit. Zároveň jsou u každé oblasti rozvoje uvedeny nejvýznamnější překážky rozvoje dané oblasti.

## A. PODPORA INKLUZIVNÍHO / SPOLEČNÉHO VZDĚLÁVÁNÍ

**Tabulka 28: Podíl ZŠ, které plánují zlepšení daného prvku inkluzivního / společného vzdělávání**

Prvek	Podíl ZŠ v rámci ORP plánujících zlepšení	
	2016–2018	2019–2020
5. Vedení školy vytváří podmínky pro realizaci inkluzivních principů ve vzdělávání na škole (zajišťování odborné, materiální a finanční podpory, dalšího vzdělávání pedagogických pracovníků; pravidelná metodická setkání členů pedagogického sboru aj.)	90,3 %	9,7 %
4. Škola umožňuje pedagogům navázat vztahy s místními a regionálními školami různých úrovní (společné diskuze, sdílení dobré praxe, akce pro jiné školy nebo s jinými školami apod.)	77,4%	12,9%
8. Pedagogové umí využívat speciální učebnice, pomůcky i kompenzační pomůcky	87,1 %	3,2 %
7. Škola má vytvořený systém podpory pro žáky se speciálními vzdělávacími potřebami (je vybavena kompenzačními/ speciálními pomůckami, využívá služeb asistenta pedagoga atd.)	87,1 %	0%
11. Pedagogové školy jsou schopni vhodně přizpůsobit obsah vzdělávání, upravit formy a metody vzdělávání a nastavit různé úrovně obtížnosti v souladu se specifiky a potřebami žáků tak, aby bylo dosaženo a využito maximálních možností vzdělávaného žáka (např. učivo určené nadaným žákům je rozšiřováno a prohlubováno v souladu s jejich předpoklady, tvorba žákovských portfolií apod.)	74,2 %	12,9%
18. Učitelé vnímají tvořivým způsobem rozdíly mezi žáky jako zdroj zkušeností a příležitost k vlastnímu seberozvoji	80,6 %	6,5 %

V rámci dotazníkového šetření bylo uvedeno celkem 19 prvků inkluzivního/společného vzdělávání. Všechny ZŠ plánují v první řadě zlepšení v oblasti vytváření vhodných podmínek pro realizaci inkluzivních principů. Na druhém místě je potřeba navázání vztahů mezi pedagogy na místní i regionální úrovni a schopnost pedagogů využívat speciální učebnice a pomůcky.

**Tabulka 29: Nejvýznamnější překážky v oblasti podpory inkluzivního / společného vzdělávání**

Překážka	Podíl škol narážejících na danou překážku		
	v rámci ORP	v rámci kraje	v rámci ČR
1. Nedostatečné finanční zajištění personálních nákladů na práci s heterogenními skupinami žáků (např. asistentů pedagoga, pedagogické i nepedagogické pracovníky)	87,1 % (1.)	86,5 % (1.)	88,7 % (1.)
13. Nedostatek finančních prostředků pro realizaci mimoškolního vzdělávání pro znevýhodněné žáky (např. výstavy, exkurze, kroužky apod.)	71,0 % (2.)	70,3 % (2.)	72,5 % (2.)
14. Technická nemožnost bezbariérových úprav školy	67,7 % (3.)	56,8 % (4.)	55,5 % (4.)

Výše uvedená tabulka uvádí 3 nejvýznamnější překážky (včetně určení významnosti), na které ZŠ v dané oblasti naráží. Jedná se o počet ZŠ narážející na danou překážku, vztažený k celkovému počtu ZŠ v daném teritoriu. Zároveň je uvedeno, jak je daná překážka vnímána v rámci Královéhradeckého

kraje i v rámci ČR. Největší překážkou je pro ZŠ nedostatek finančních prostředků na pokrytí mzdových nákladů a nákladů na realizaci mimoškolního vzdělávání pro znevýhodněné žáky. Třetí největší překážkou je potom nemožnost provést bezbariérové úpravy v budovách škol.

## B. ROZVOJ ČTENÁŘSKÉ PREGRAMOTNOSTI

**Tabulka 30: Podíl ZŠ, které plánují zlepšení daného prvku rozvoje čtenářské pregramotnosti**

Prvek	Podíl ZŠ v rámci ORP plánujících zlepšení	
	2016–2018	2019–2020
1. Škola podporuje rozvoj čtenářské gramotnosti v rámci školních vzdělávacích programů (má stanoveny konkrétní cíle)	87,1%	9,7%
2. Učitelé 1. i 2. stupně rozvíjejí své znalosti v oblasti čtenářské gramotnosti a využívají je ve výuce (kurzy dalšího vzdělávání, studium literatury aj.)	87,1%	3,2%
5. Škola podporuje vyšší stupeň komplexního čtenářství (od chápání kontextu, vyvozování a formulace závěrů z textu, porovnávání zdrojů apod.)	77,4%	12,9%
3. Učitelé 1. i 2. stupně využívají poznatků v praxi a sdílejí dobrou praxi v oblasti rozvoje čtenářské gramotnosti mezi sebou i s učiteli z jiných škol	77,4%	9,7%
4. Škola podporuje základní znalosti a dovednosti, základní práce s textem (od prostého porozumění textu k vyhledávání titulů v knihovně podle potřeb žáků)	74,2%	12,9%
13. Ve škole jsou využívána interaktivní média, informační a komunikační technologie v oblasti rozvoje čtenářské gramotnosti	64,5%	22,6%
11. Ve škole existuje čtenářsky podnětné prostředí (čtenářské koutky, nástěnky, prostor s informacemi z oblasti čtenářské gramotnosti apod.)	67,7%	19,4%

V rámci dotazníkového šetření bylo uvedeno celkem 14 prvků rozvoje čtenářské pregramotnosti. Výše uvedená tabulka uvádí 7 nejvýznamnějších, u kterých plánují ZŠ SO ORP Trutnov zlepšení v uvedeném období. Jako nedůležitější se jeví podpora čtenářské gramotnosti v rámci školních vzdělávacích programů. Na druhém místě se shodně umístila podpora rozvoje znalosti učitelů 1. a 2. stupně a podpora vyššího stupně komplexního čtenářství. Poslední čtyři prvky uvedené v tabulce se pak podělily o pomyslné 3. místo.

**Tabulka 31: Nejvýznamnější překážky v oblasti rozvoje čtenářské gramotnosti**

Překážka	Podíl škol narážejících na danou překážku		
	v rámci ORP	v rámci kraje	v rámci ČR
1. Nedostatek stabilní finanční podpory pro rozvoj příslušné gramotnosti	77,4% (1.)	71,4% (1.)	74,5% (1.)
2. Nedostatečné materiálně technické podmínky pro rozvoj oblasti gramotnosti mimo školu	45,2% (2.)	34,0% (4.)	38,7% (3.)
12. Nedostatečný rozvoj mentoringu na škole ve vztahu k příslušným gramotnostem	38,7% (3.)	29,3% (6.)	26,3% (7.)

Tabulka uvádí 3 nejvýznamnější překážky (včetně určení významnosti), na které ZŠ v dané oblasti naráží. Jako nejvýznamnější překážka se jeví nedostatek finančních prostředků na podporu

definované gramotnosti. Následuje nedostatečné materiálně technické zabezpečení a nedostatečný rozvoj mentoringu pro pedagogické pracovníky.

### C. ROZVOJ MATEMATICKÉ PREGRAMOTNOSTI

**Tabulka 32: Podíl ZŠ, které plánují zlepšení daného prvku rozvoje matematické pregramotnosti**

Prvek	Podíl ZŠ v rámci ORP plánujících zlepšení	
	2016–2018	2019–2020
1. Škola podporuje rozvoj matematické gramotnosti v rámci školních vzdělávacích programů (má stanoveny konkrétní cíle)	74,2 %	19,4 %
2. Učitelé 1. i 2. stupně rozvíjejí své znalosti v oblasti matematické gramotnosti a využívají je ve výuce (kurzy dalšího vzdělávání, studium literatury aj.)	74,2 %	16,1 %
3. Učitelé 1. i 2. stupně využívají poznatky v praxi a sdílejí dobrou praxi v oblasti matematické gramotnosti mezi sebou i s učiteli z jiných škol	74,2 %	16,1 %
4. Ve škole je podporováno matematické myšlení u žáků (příklady k řešení a pochopení každodenních situací, situací spojených s budoucí profesí nebo k objasnění přírodních zákonů, atp.)	71,0 %	16,1 %
10. Ve škole jsou využívána interaktivní média, informační a komunikační technologie v oblasti rozvoje matematické gramotnosti	61,3 %	25,8 %
9. Škola disponuje dostatečným technickým a materiálním zabezpečením pro rozvoj matematické gramotnosti	67,7 %	19,4 %

Při dotazníkovém šetření bylo definováno celkem 11 prvků rozvoje matematické pregramotnosti. Jako nejdůležitější se jeví podpora matematické gramotnosti v rámci školních vzdělávacích programů. Následuje rozvoj znalostí učitelů 1. a 2. stupně vč. sdílení dobré praxe v dané oblasti. Jako velice důležitá je pak vnímána podpora matematického myšlení žáků, využívání interaktivních prvků a zabezpečení dostatečného technického a materiálního zázemí

**Tabulka 33: Nejvýznamnější překážky v oblasti rozvoje matematické pregramotnosti**

Překážka	Podíl škol narážejících na danou překážku		
	v rámci ORP	v rámci kraje	v rámci ČR
1. Nedostatek stabilní finanční podpory pro rozvoj příslušné gramotnosti	74,2 % (1.)	71,0 % (1.)	74,8 % (1.)
2. Nedostatečné materiálně technické podmínky pro rozvoj oblasti gramotnosti mimo školu	58,1 % (2.)	42,1 % (2.)	45,3 % (2.)
12. Nedostatečný rozvoj mentoringu na škole ve vztahu k příslušným gramotnostem (malá kreativita, stereotyp vyučujících, nízká sebemotivace apod.)	41,9 % (3.)	31,7 % (5.)	28,9 % (7.)

V tabulce je opět uveden přehled 3 nejvýznamnějších překážek (včetně určení významnosti), na které ZŠ v oblasti matematické pregramotnosti naráží. Nejvýznamnější překážkou je opět nedostatek finanční podpory v dané oblasti. Další překážkou jsou nedostatečné materiálně technické podmínky a nedostatečný rozvoj mentoringu pro pedagogické pracovníky.

## D. ROZVOJ JAZYKOVÉ GRAMOTNOSTI

**Tabulka 34: Podíl ZŠ, které plánují zlepšení daného prvku rozvoje jazykové gramotnosti**

Prvek	Podíl ZŠ v rámci ORP plánujících zlepšení	
	2016–2018	2019–2020
15. Ve škole jsou využívána interaktivní média, informační a komunikační technologie v oblasti rozvoje jazykové gramotnosti	74,2 %	22,6%
14. Škola disponuje dostatečným technickým a materiálním zabezpečením pro výuku cizích jazyků	74,2 %	19,4 %
2. Učitelé 1. i 2. stupně, učitelé jazyků i ostatních předmětů rozvíjejí své znalosti v oblasti jazykových znalostí a využívají je ve výuce (kurzy dalšího vzdělávání, studium literatury aj.)	90,3 %	0,0 %
9. Ve škole jsou využívány učebnice, cizojazyčná literatura, multimédia a další materiály pro rozvoj jazykové gramotnosti	61,3 %	25,8 %
13. Ve škole existuje jazykově podnětné prostředí (koutky, nástěnky apod.)	71,0 %	16,1 %
3. Učitelé 1. i 2. stupně využívají poznatky v praxi a sdílejí dobrou praxi v oblasti jazykové gramotnosti mezi sebou i s učiteli z jiných škol	80,6 %	6,5 %
16. Škola pravidelně nakupuje aktuální učebnice, cizojazyčnou literaturu, multimédia pro rozvoj jazykové gramotnosti	67,7 %	19,4 %

V dané oblasti bylo v dotazníkovém šetření definováno celkem 17 prvků rozvoje jazykové gramotnosti. V součtu za obě období nejvíce ZŠ plánuje zlepšení v oblasti využívání interaktivních médií a následně v oblasti zabezpečení dostatečného technického a materiálního zabezpečení. Školy si zároveň uvědomují nutnost rozvoje jazykových znalostí všech učitelů (nejen učitelů cizích jazyků). Samostatnou skupinou oblastí, se stejným procentem potřeb zlepšení, je lepší využití studijních materiálů, zajištění lepšího prostředí pro jazykovou výuku, sdílení dobrých zkušeností mezi učiteli a nákup aktuálních učebnic.

**Tabulka 35: Nejvýznamnější překážky v oblasti rozvoje jazykové gramotnosti**

Překážka	Podíl škol narážejících na danou překážku		
	v rámci ORP	v rámci kraje	v rámci ČR
1. Nedostatek stabilní finanční podpory pro rozvoj příslušné gramotnosti	80,6 % (1.)	75,3 % (1.)	79,3 % (1.)
2. Nedostatečné materiálně technické podmínky pro rozvoj oblasti gramotnosti mimo školu	48,4 % (2.)	41,3 % (2.)	48,1 % (2.)
3. Nízká časová dotace pro rozvoj příslušné gramotnosti mimo výuku	32,3 % (3.)	35,9 % (3.)	35,3 % (4.)
4. Chybějící nebo nedostatečný srovnávací nástroj úrovně gramotnosti pro žáky daného věku nebo ročníku	32,3 % (3.)	27,0 % (6.)	31,5 % (6.)
12. Nedostatečný rozvoj mentoringu na škole ve vztahu k příslušným gramotnostem	32,3 % (3.)	26,3 % (7.)	25,8 % (7.)
17. Nezáměr ze strany žáků a rodičů	32,3 % (3.)	33,2 % (4.)	37,5 % (3.)



Přehledu 3, respektive 6, nejnámennějších překážek opět vévodí nedostatek finančních prostředků. S velkým odstupem pak následují nedostatečné materiálně technické podmínky. Dále nedostatek času pro mimoškolní výuku, absence vhodného srovnávacího nástroje, nedostatečný rozvoj mentoringu a nezájem ze strany žáků a rodičů.

## E. PODPORA KOMPETENCÍ K PODNIKAVOSTI, INICIATIVĚ A KREATIVITĚ

**Tabulka 36: Podíl ZŠ, které plánují zlepšení daného prvku podpory kompetencí k podnikavosti, iniciativě a kreativitě**

Prvek	Podíl ZŠ v rámci ORP plánujících zlepšení	
	2016–2018	2019–2020
2. Učitelé rozvíjejí své znalosti v oblasti podpory kreativity a využívají je ve výchově (kurzy dalšího vzdělávání, studium literatury aj.)	71,0 %	19,4 %
3. Učitelé využívají poznatků v praxi a sdílejí dobrou praxi v oblasti rozvoje iniciativy a kreativity mezi sebou i s učiteli z jiných škol	71,0 %	19,4 %
4. Škola systematicky učí prvkům iniciativy a kreativity, prostředím i přístup pedagogů podporuje fantazii a iniciativu dětí	64,5 %	25,8 %
8. Škola rozvíjí finanční gramotnost žáků (učí je znát hodnotu peněz, pracovat s úsporami, spravovat záležitosti, znát rizika)	64,5 %	25,8 %
5. Škola učí žáky myslet kriticky, vnímat problémy ve svém okolí a nacházet inovativní řešení, nést rizika i plánovat a řídit projekty s cílem dosáhnout určitých cílů (např. projektové dny; při výuce jsou zařazeny úlohy s vícevariantním i neexistujícím řešením atp.)	61,3 %	25,8 %
1. Škola podporuje klíčové kompetence k rozvoji kreativity podle RVP ZV	67,7 %	19,4 %

V dané oblasti bylo v dotazníkovém šetření definováno celkem 10 prvků podpory kompetencí k podnikavosti, iniciativě a kreativitě. Pokud provedeme součet podílů za obě období, pak nejvíce ZŠ plánuje zlepšení v prvních čtyřech klíčových kompetencích – podpora znalostí učitelů, podpora využívání znalostí učitelů v praxi, systematická výuka v dané oblasti a rozvoj finanční gramotnosti žáků.

**Tabulka 37: Nejnámennější překážky v oblasti podpory kompetencí k podnikavosti, iniciativě a kreativitě**

Překážka	Podíl škol narážejících na danou překážku		
	v rámci ORP	v rámci kraje	v rámci ČR
2. Malý zájem zaměstnavatelů a podnikatelů o spolupráci se školami	45,2 % (3.)	49,0 % (2.)	54,7 % (2.)
6. Nedostatek příležitostí ke vzdělávání pedagogických pracovníků v oblasti podnikavosti, iniciativy a kreativity	48,4 % (2.)	37,8 % (4.)	41,0 % (4.)
7. Nedostatek výukových materiálů, pomůcek a metodik v oblasti podnikavosti, iniciativy a kreativity	45,2 % (3.)	39,4 % (3.)	49,9 % (3.)
10. Nedostatek finančních prostředků pro realizaci vzdělávání mimo vlastní výuku	64,5 % (1.)	70,3 % (1.)	75,8 % (1.)



Jako nejvýznamnější překážka rozvoje dané kompetence je nedostatek finančních prostředků, v daném případě na zajištění vzdělání mimo vlastní výuku. S odstupem následují překážky v oblasti vzdělávání pedagogických pracovníků, nezájmu zaměstnavatelů a podnikatelů o spolupráci se školami a nedostatek výukových materiálů.

## F. PODPORA POLYTECHNICKÉHO VZDĚLÁVÁNÍ

**Tabulka 38: Podíl ZŠ, které plánují zlepšení daného prvku podpory polytechnického vzdělávání**

Prvek	Podíl ZŠ v rámci ORP plánujících zlepšení	
	2016–2018	2019–2020
7. Škola disponuje vzdělávacími materiály pro vzdělávání polytechnického charakteru	67,7 %	29,0 %
3. Příslušní učitelé rozvíjejí své znalosti v oblasti polytechnického vzdělávání a využívají je ve výuce (kurzy dalšího vzdělávání, studium literatury aj.)	64,5 %	29,0 %
8. Součástí výuky polytechnických předmětů jsou laboratorní cvičení, pokusy, různé projekty apod. podporující praktickou stránku polytechnického vzdělávání a rozvíjející manuální zručnost žáků	58,1 %	29,0 %
6. Škola podporuje zájem žáků o oblast polytechniky propojením znalostí s každodenním životem a budoucí profesí	51,6 %	35,5 %
11. Škola podporuje samostatnou práci žáků v oblasti polytechnického vzdělávání	48,4 %	35,5 %
14. Na škole se realizují mimovýukové akce pro žáky na podporu polytechnického vzdělávání a zvýšení motivace žáků (např. projektové dny, realizace exkurzí, diskuse s osobnostmi apod.)	51,6 %	32,3 %

V dané oblasti bylo v dotazníkovém šetření definováno celkem 20 prvků podpory polytechnického vzdělávání. Jako nejvýznamnější prostor pro zlepšení byla označena absence vzdělávacích materiálů a nedostatečný rozvoj znalostí učitelů ZŠ v dané oblasti. S nevelkým odstupem pak následují další dvě oblasti a to absence laboratoří pro praktickou ukázkou a nedostatečné propojení zájmu žáků s budoucí profesí. Dále si ZŠ plně uvědomují význam samostatnosti žáků v řešené oblasti včetně důležitosti mimovýukových akcí.

**Tabulka 39: Nejvýznamnější překážky v oblasti podpory polytechnického vzdělávání**

Překážka	Podíl škol narážejících na danou překážku		
	v rámci ORP	v rámci kraje	v rámci ČR
1. Nedostatečné/neodpovídající prostory	58,1 % (2.)	62,9 % (2.)	62,7 % (2.)
7. Nedostatek financí na úhradu vedení volitelných předmětů a kroužků	77,4 % (1.)	68,3 % (1.)	73,5 % (1.)
8. Učitelé polytechnických předmětů nejsou jazykově vybaveni pro výuku v CLIL	58,1 % (2.)	56,8 % (4.)	62,0 % (3.)

Nejvýznamnější překážkou podpory polytechnického vzdělávání je znovu nedostatek finančních prostředků, zde konkrétně na úhradu vedení volitelných předmětů a kroužků. Následuje nedostatek vhodných prostor a nedostatečné jazykové znalosti učitelů v dané oblasti.

## G. PODPORA SOCIÁLNÍCH A OBČANSKÝCH DOVEDNOSTÍ A DALŠÍCH KLÍČOVÝCH KOMPETENCÍ

**Tabulka 40: Podíl ZŠ, které plánují zlepšení daného prvku podpory sociálních a občanských dovedností a dalších klíčových kompetencí**

Prvek	Podíl ZŠ v rámci ORP plánujících zlepšení	
	2016–2018	2019–2020
9. Škola učí používat jistě a bezpečně informační, komunikační a další technologie	74,2 %	16,1 %
10. Škola rozvíjí schopnosti žáků učit se, zorganizovat si učení, využívat k tomu různé metody a možnosti podle vlastních potřeb (učit se samostatně, v rámci skupin apod.)	61,3 %	25,8 %
12. Škola připravuje žáky na aktivní zapojení do života v demokratické společnosti, rozvíjí občanské kompetence (např. formou žákovské samosprávy apod.)	61,3 %	25,8 %
6. Škola u žáků rozvíjí schopnosti sebereflexe a sebehodnocení	74,2 %	9,7 %
11. Výuka podporuje zapojení žáků do společenského a pracovního života	58,1 %	25,8 %

V dané oblasti bylo v dotazníkovém šetření definováno celkem 12 prvků podpory sociálních a občanských dovedností a dalších klíčových kompetencí. ZŠ plánují zlepšení především v otázce bezpečného používání informačních, komunikačních a dalších technologií. Následuje rozvoj schopnosti žáků učit se a přípravy žáků na aktivní zapojení do života vč. rozvoje občanských kompetencí. ZŠ dále hodlají u žáků rozvíjet sebereflexi a sebehodnocení a podporu jejich zapojení do společenského a pracovního života.

V oblasti podpory sociálních a občanských dovedností a dalších klíčových kompetencí nebyly hodnoceny jednotlivé překážky.

## H. PODPORA DIGITÁLNÍCH KOMPETENCÍ PEDAGOGICKÝCH PRACOVNÍKŮ

**Tabulka 41: Podíl ZŠ, které plánují zlepšení daného prvku podpory digitálních kompetencí pedagogických pracovníků**

Prvek	Podíl ZŠ v rámci ORP plánujících zlepšení	
	2016–2018	2019–2020
1. Pedagogové využívají ICT učebnu nebo školní stolní počítače při výuce (nejen informatiky)	61,3 %	25,8 %
2. Pedagogové využívají školní mobilní ICT vybavení ve výuce (notebooky, notebooky, tablety, chytré telefony apod.)	54,8 %	29,0 %
7. Pedagogové umí systematicky rozvíjet povědomí o internetové bezpečnosti a kritický pohled na internetový obsah k rozvoji znalostí a dovedností žáků	64,5 %	19,4 %

V rámci dané oblasti bylo hodnoceno 7 prvků. ZŠ hodlají zlepšit především využívání učeben ICT a počítačů pedagogy při výuce. Zároveň školy plánují rozvoj schopnosti pedagogů rozvíjet u žáků povědomí a dovednosti o internetové bezpečnosti a internetovém obsahu.

**Tabulka 42: Nejvýznamnější překážky v oblasti podpory digitálních kompetencí pedagogických pracovníků**

Překážka	Podíl škol narážejících na danou překážku		
	v rámci ORP	v rámci kraje	v rámci ČR
3. Nevhodné / zastaralé ICT vybavení	41,9 % (3.)	36,3 % (4.)	41,6 % (4.)
6. Nedostatek časových možností k dalšímu vzdělávání pedagogických pracovníků v oblasti digitálních kompetencí	51,6 % (2.)	52,1 % (2.)	49,3 % (2.)
8. Nedostatek financí na pořízení moderního ICT vybavení (včetně údržby stávající techniky)	87,1 % (1.)	79,9 % (1.)	80,4 % (1.)

Nejvýznamnější překážkou podpory v dané oblasti je nedostatek finančních prostředků na pořízení moderního ICT pro pedagogické pracovníky. Následuje nedostatek časových možností dalšího vzdělávání pedagogických pracovníků a zastaralé ICT vybavení.

Mimo uvedeného dotazníkového šetření Ministerstva školství, mládeže a tělovýchovy České republiky realizační tým uskutečnil sběr projektových záměrů dotčených organizací, které sloužili jako vstupná informace pro zpracování Strategického rámce MAP SO ORP Trutnov.

#### 4.1.4 Charakteristika školství v řešeném území

Daná kapitola přibližuje nejdůležitější data problematiky školství v rámci území SO ORP Trutnov.

##### 4.1.4.1 Předškolní vzdělávání

Cílem předškolního vzdělávání je podporovat rozvoj osobnosti dítěte předškolního věku, podílet se na jeho zdravém citovém, rozumovém a tělesném rozvoji a na osvojení základních pravidel chování, základních životních hodnot a mezilidských vztahů. Předškolní vzdělávání vytváří základní předpoklady pro pokračování ve vzdělávání a napomáhá vyrovnávat nerovnoměrnosti vývoje dětí před vstupem do základního vzdělávání a poskytuje speciálně pedagogickou péči dětem se speciálními vzdělávacími potřebami. Předškolní vzdělávání je uskutečňováno především v MŠ, ale nejenom v nich. Opomenout nelze např. ani dětské skupiny.

V řešeném území funguje řada MŠ. Vývoj jejich počtu podle kritéria jejich zřizovatele udává tabulka 43.

**Tabulka 43: Vývoj počtu MŠ v řešeném území podle zřizovatele v období 2013/2014 až 2015/2016**

Zřizovatel	2013/2014	2014/2015	2015/2016
Obec	24	24	24
Královéhradecký kraj	3	3	3
Soukromá osoba	1	1	1
<b>Řešené území celkem</b>	<b>28</b>	<b>28</b>	<b>28</b>

Zdroje: Údaje poskytnuté Městským úřadem v Trutnově, odborem sociálních věcí a školství  
Internetové stránky jednotlivých zřizovatelů

Z tabulky 43 vyplývá, že ve sledovaném období je nejvíce MŠ v řešeném území zřizováno obcemi a jedná se o tzv. příspěvkové organizace obce. Tři MŠ jsou po celé sledované období v řešeném území zřizovány Královéhradeckým krajem – konkrétně se jedná o **speciální MŠ při ZŠ a MŠ při dětské léčebně v Janských Lázních, speciální MŠ při MŠ, ZŠ a Praktické škole v Trutnově a MŠ speciální v Trutnově**. Jedna MŠ je po celé sledované období zřizována soukromým subjektem, společností ABLE mateřská škola a znalecká a realitní a.s., konkrétně **MŠ Meluzínek v Trutnově**. Tato MŠ zahájila svoji činnost právě od školního roku 2013/2014.

V řešeném území dále fungují některé organizace předškolního vzdělávání, které však nejsou registrovanými zařízeními podle školského zákona (č. 561/2004 Sb.). Jedná se o **lesní školku Ostrov přírody v Trutnově a komunitní vzdělávací centrum Mraveniště v Markoušovicích** (místní část obce Velké Svatoňovice). Na druhém místě jmenovaný subjekt bude od školního roku 2016/2017 již registrovaných školským zařízením podle školského zákona.

**Od školního roku 2016/2017 budou v Trutnově nově fungovat dvě dětské skupiny – jedna v BoGi Clubu v Horské ulici v budově č. p. 922 (zřizovatel BoGi, z. s.), druhá v mateřském centru KAROLínka ve Školní ulici v budově č. p. 13 (zřizovatel Mateřské centrum KAROLínka z.s.).**

**Tabulka 44: Vývoj počtu MŠ, jejich tříd a dětí v řešeném území v období 2013/2014 až 2015/2016, jejichž zřizovatelem je obec**

Školní rok		2013/2014	2014/2015	2015/2016	
Počet MŠ celkem		24	24	24	
Počet tříd celkem		90	90	89	
z toho	Počet běžných tříd	87	87	85	
	Počet speciálních tříd	3	3	4	
Počet dětí celkem		2212	2152	2058	
z toho	Počet dětí v běžných třídách		2171	2110	2011
	z toho	dívky	1038	1034	961
		se zdravotním postižením	18	7	22
	Počet dětí ve speciálních třídách		41	42	47
	z toho	dívky	15	8	12
		se zdravotním postižením	41	42	47

Zdroj: Údaje poskytnuté Městským úřadem v Trutnově, odborem sociálních věcí a školství

Z tabulky 44 vyplývá, že **ve sledovaném období je v řešeném území celkový počet MŠ, jejichž zřizovatelem je obec, stabilní**. Celkový počet tříd je ve sledovaném období také stabilní, nastaly pouze drobné změny počtu u některých MŠ. Mezi lety 2013/2014 a 2014/2015 došlo k nárůstu o jednu třídu v MŠ při ZŠ a MŠ pplk. Jaromíra Brože ve Chvalči a naopak došlo k poklesu o jednu třídu v MŠ Trutnov, konkrétně na odloučeném pracovišti v Horské ulici. Mezi těmito lety se tedy celkový počet běžných tříd v řešeném území nezměnil. Mezi lety 2014/2015 a 2015/2016 došlo k poklesu počtu o dvě třídy v řešeném území, přičemž o jednu třídu méně bylo v MŠ Trutnov, opět na odloučeném pracovišti v Horské ulici a v MŠ Úpice, na odloučeném pracovišti Na Veselce.

Ze statistik je dále vidět, že klesá celkový počet dětí, které navštěvují MŠ v řešeném území, konkrétně počet dětí, které navštěvují běžné třídy. Je to z důvodu postupného odlivu dětí tzv. silných ročníků z MŠ do ZŠ.

V řešeném území fungují **tři MŠ, které mají vyjma běžných tříd i jednu třídu speciální**. Jedná se o **MŠ v Žacléři, odloučené pracoviště Na Pilíři, o MŠ ve Rtyni v Podkrkonoší a o MŠ Trutnov, konkrétně odloučené pracoviště V Domcích a v roce 2015/2016 i o odloučené pracoviště v Horské ulici**. Počet dětí v těchto třídách se pohybuje v rozmezí 10 až 14. **V převážné většině se jedná o děti s vadami řeči (90 % a více dětí)**.

Z tabulky 44 dále vyplývá, že **počet dětí se zdravotním postižením, které jsou individuálně integrovány v běžných třídách, je kolísavý**. Podle druhu postižení byly v letech 2013/2014 a 2015/2016 nejčastěji zastoupené děti s vadami řeči (v roce 2013/2014 se jednalo o 16 dětí, v roce 2015/2016 o 15 dětí). V roce 2014/2015 byly nejvíce zastoupeny děti s více vadami (3 děti).

V roce 2015/2016 bylo nejvíce dětí se zdravotním postižením integrováno v MŠ Žacléři (10 dětí – 8 pracoviště Na Pilíři, 2 pracoviště B. Němcové), a v MŠ v Trutnově (9 dětí – 4 pracoviště v Horské, 3 pracoviště V Domcích, po jednom pracoviště v Benešově a Žižkově ulici).

Podíl dětí se zdravotním postižením z celkového počtu dětí v běžných třídách byl v roce 2013/2014 0,8 %, v roce 2014/2015 pouze 0,3 % a v roce 2015/2016 již 1,1 %. **Ačkoliv se jedná stále o velmi nízký podíl dětí se zdravotním postižením z celkového počtu dětí v běžných třídách, trend ke společnému vzdělávání začíná být zřejmý.**

**Tabulka 45: Vývoj počtu MŠ, jejich tříd a dětí v řešeném území v období 2013/2014 až 2015/2016, jejichž zřizovatelem je Královéhradecký kraj**

Školní rok	2013/2014	2014/2015	2015/2016
<b>Počet MŠ celkem</b>	<b>3</b>	<b>3</b>	<b>3</b>
<b>Počet speciálních tříd</b>	<b>14</b>	<b>13</b>	<b>12</b>
z toho			
s asistentem*	6	7	5
<b>Počet dětí ve speciálních třídách</b>	<b>147</b>	<b>147</b>	<b>154</b>
z toho			
dívky	53	56	58
se zdravotním postižením*	84	91	89

*Poznámky: \* v těchto kolonkách nejsou započteny děti, které navštěvují MŠ při ZŠ a MŠ při dětské léčebně v Janských Lázních, neboť tyto údaje se o MŠ při zdravotnickém zařízení nevykazují.*

*Zdroj: Údaje poskytnuté Krajským úřadem Královéhradeckého kraje, odborem školství*

Z tabulky 45 vyplývá, že počet MŠ, jejichž zřizovatelem je Královéhradecký kraj, je v řešeném území ve sledovaném období stabilní. **Počet speciálních tříd v čase klesl**, což je způsobeno poklesem o jednu třídu v MŠ při ZŠ a MŠ při dětské léčebně v Janských Lázních mezi lety 2013/2014 a 2014/2015 a poklesem o jednu třídu v MŠ při MŠ, ZŠ a Praktické škole v Trutnově mezi lety 2014/2015 a 2015/2016. **Celkový počet dětí je však konstantní a v posledním sledovaném roce dokonce vzrostl**, z čehož vyplývá, že **na jednu třídu připadá více dětí, nežli tomu bylo dříve**. Stabilně roste počet dětí v případě MŠ Speciální v Trutnově, u zbývajících dvou organizací je počet dětí v MŠ kolísavý. Co se týče zastoupení chlapců a dívek, jejich poměr je přibližně dvě třetiny ku jedné třetině ve prospěch chlapců.

Z pohledu druhu zdravotního postižení dětí jsou nejčastěji zastoupeny děti s vadami řeči (74 až 80 %), následované autisty (11 až 16 %) a mentálně postiženými dětmi (6 až 10 %).



**Tabulka 46: Kapacita jednotlivých MŠ a počet dětí navštěvujících jednotlivá zařízení předškolní péče v řešeném území v období 2013/2014 až 2015/2016**

RED_IZO	Školní rok		2013/2014		2014/2015		2015/2016	
	Obec	Ulice	Kapacita	Počet dětí	Kapacita	Počet dětí	Kapacita	Počet dětí
650056922	ZŠ a MŠ Batňovice	Batňovice 181, 542 32 Batňovice	29	28	29	28	29	28
650063490	ZŠ a MŠ Bernartice	Bernartice 166, 542 04 Bernartice	56	12	56	14	56	13
		Bernartice 167, 542 04 Bernartice		40		42		42
650064003	ZŠ a MŠ Dolní Olešnice	Dolní Olešnice 46, 543 71 Dolní Olešnice	22	22	22	22	22	20
650063872	ZŠ a MŠ Hajnice	Hajnice 207, 544 66 Hajnice	50	49	50	46	50	39
650059026	ZŠ a MŠ Havlovice	Havlovice 38, 542 32 Havlovice	43	43	43	39	43	37
600101975	ZŠ a MŠ Horní Maršov	Malá ulička 89, 542 26 Horní Maršov	53	53	53	42	53	40
650063651	ZŠ a MŠ Chotěvice	Chotěvice 229, 543 76 Chotěvice	35	35	35	35	35	33
600102165	ZŠ a MŠ pplk. Jaromíra Brože Chvaleč	Chvaleč 136, 542 11 Chvaleč	35	25	35	30	35	30
650061152	ZŠ a MŠ Janské Lázně	Školní 251, 542 25 Janské Lázně	50	27	50	28	50	24
600024539	ZŠ a MŠ při dětské léčebně Janské Lázně	Horní promenáda 268, 542 25 Janské Lázně	84	63	84	56	84	65
600101274	MŠ Jívka	Jívka 65, 542 13 Jívka	28	28	28	28	28	28
600101550	MŠ Libňatov	Libňatov 40, 542 36 Libňatov	40	40	43	43	43	43
668000830	MŠ Malé Svatoňovice	17. listopadu 259, 542 34 Malé Svatoňovice	56	56	56	56	56	56
600102009	ZŠ a MŠ Mladé Buky	Mladé Buky 348, 542 23 Mladé Buky	80	76	80	80	80	80
650033213	ZŠ a MŠ Pec pod Sněžkou	Velká pláň 144, 542 21 Pec pod Sněžkou	30	24	30	23	30	24
650041453	ZŠ a MŠ Pilníkov	Úzká 86, 542 42 Pilníkov	42	42	42	42	42	42
650060831	ZŠ a MŠ Radvanice	Radvanice 143, 542 12 Radvanice v Čechách	28	28	28	28	28	28
600101380	MŠ Rtyně v Podkrkonoší	Na Drahách 736, 542 33 Rtyně v Podkrkonoší	99	98	99	98	99	97
668000104	MŠ Suchovršice	Suchovršice 122, 542 32 Suchovršice	48	48	48	48	48	47
600102343	ZŠ a MŠ Svoboda nad Úpou	5. května 402, 542 24 Svoboda nad Úpou	66	66	66	62	66	66
668000694	MŠ Trutnov	Komenského 485, 541 01 Trutnov	1 022	112	1 022	112	1 022	112
		Gorkého 286, 541 01 Trutnov		84		84		84
		Tkalcovská 542, 541 01 Trutnov		84		84		84
		Novodvorská 617, 541 01 Trutnov		112		112		112
		V Domcích 106, 541 01 Trutnov		70		70		61
		Žižkova 465, 541 01 Trutnov		112		110		112
		Náchodská 359, 541 01 Trutnov		84		80		69
Horská 282, 541 02 Trutnov	168	138	116					

	Úpská 559, 541 02 Trutnov	112	112	112
	Benešova 222, 541 03 Trutnov	56	56	54
	Voletiny 128, 541 03 Trutnov	28	28	25

RED_IZO	Obec	Školní rok	2013/2014		2014/2015		2015/2016	
			Kapacita	Počet dětí	Kapacita	Počet dětí	Kapacita	Počet dětí
600024610	MŠ, ZŠ a Praktická škola Trutnov	Maxima Gorkého 77, 541 01 Trutnov	26	12	26	15	26	10
600024661	MŠ speciální Trutnov	Na Struze 124, 541 01 Trutnov	112	72	112	76	112	79
691005508	MŠ Meluzínek	Spojovací 61, 541 01 Trutnov	45	xxx	45	xxx	45	xxx
668001046	MŠ Úpice	Plickova 781, 542 32 Úpice	175	75	175	74	175	69
		Na Veselce 1018, 542 32 Úpice		100		88		72
600102220	ZŠ a MŠ Velké Svatoňovice	Velké Svatoňovice 326, 542 35 Velké Svatoňovice	28	28	28	28	28	28
600102238	ZŠ a MŠ J. A. Komenského Vlčice	Vlčice 77, 542 41 Vlčice u Trutnova	28	28	28	27	28	26
600101631	MŠ Žacléř	B. Němcové 373, 542 01 Žacléř	138	61	138	56	138	50
		Na Pilíři 204, 542 01 Žacléř		58		59		55

Vysvětlivky: xxx = nezjištěno. Pokud je u hodnoty kapacity sloučeno více buněk, znamená to, že kapacita je souhrnná pro více pracovišť.

Zdroje: údaje poskytnuté Městským úřadem v Trutnově, odborem sociálních věcí a školství, údaje poskytnuté Krajským úřadem Královéhradeckého kraje, odborem školství, údaje poskytnuté jednotlivými zařízeními

Pokud bychom hodnotili jednotlivá **zařízení předškolní péče** samostatně z pohledu jejich obsazenosti, zjistíme, že **naprostá většina zařízení byla v období 2013/2014 až 2015/2016 plně obsazena** (viz tabulka 46). Pouze některá zařízení měla řadu volných míst po celé sledované období, např. MŠ při MŠ a ZŠ Janské Lázně či MŠ při ZŠ a MŠ Pec pod Sněžkou. Dále lze zmínit ještě řadu volných míst v jednotlivých letech sledovaného období u speciální MŠ při ZŠ a MŠ při dětské léčebně Janské Lázně. Je to z toho důvodu, že se jedná o speciální MŠ fungující při dětské léčebně, tj. počet dětí v této MŠ se odvíjí od počtu léčených. Taktéž byla řada volných míst k dispozici i u speciálních MŠ fungujících v Trutnově.

Ačkoliv byla ve sledovaných letech kapacita většiny MŠ v řešeném území převážně obsazena, v posledních letech lze u některých zařízení předškolní péče vidět, že počet dětí začíná klesat. Jak již bylo řečeno výše, způsobeno je to tím, že děti tzv. silných ročníků postupně začínají opouštět MŠ a přesouvají se do ZŠ. Lze očekávat, že tento trend bude v několika následujících letech pokračovat.

## Učitelé v MŠ a vývoj jejich počtu

Tabulka 47 podává informace o vývoji počtu učitelů v MŠ v řešeném území v období let 2013/2014 až 2015/2016.

**Tabulka 47: Vývoj počtu učitelů v MŠ v řešeném území v období 2013/2014 až 2015/2016**

Zřizovatel OBEC	Školní rok		2013/2014	2014/2015	2015/2016
	<b>Absolutně</b>				
Celkem			---	165	160
z toho	ženy		---	165	160
<b>Relativně (přepočít na plně zaměstnané)</b>					
Celkem			164	162,3	157,6
z toho	ženy		164	162,3	157,6
	bez kvalifikace		8,9	7,5	2,6
Zřizovatel KRÁLOVÉHRADECKÝ KRAJ	Školní rok		2013/2014	2014/2015	2015/2016
	<b>Absolutně</b>				
Celkem			---	22	21
z toho	ženy		---	22	21
<b>Relativně (přepočít na plně zaměstnané)</b>					
Celkem			24	21,5	21
z toho	ženy		24	21,5	21
	bez kvalifikace		0	1	1
Zřizovatel SOUKROMÝ SUBJEKT	Školní rok		2013/2014	2014/2015	2015/2016
	<b>Absolutně</b>				
Celkem			---	xxx	xxx
z toho	ženy		---	xxx	xxx
<b>Relativně (přepočít na plně zaměstnané)</b>					
Celkem			xxx	xxx	xxx
z toho	ženy		xxx	xxx	xxx
	bez kvalifikace		xxx	xxx	xxx

Vysvětlivky: --- = údaje nejsou k dispozici; xxx = nezjištěno.

Zdroje: Údaje poskytnuté Městským úřadem v Trutnově, odborem sociálních věcí a školství, údaje poskytnuté Krajským úřadem Královéhradeckého kraje, odborem školství, údaje poskytnuté jednotlivými zařízeními

Z tabulky 47 vyplývá, že v řešeném území v MŠ v posledních sledovaných letech absolutní počet učitelů mírně klesá. Z pohledu relativních počtů, tj. přepočtených osob na plně zaměstnané, vyplývá, že jejich počet v čase také klesá. Naprostá většina učitelů je zaměstnána na plný úvazek a v MŠ jsou téměř výhradně zaměstnány ženy-učitelky. Pozitivním zjištěním je fakt, že v případě MŠ, jejichž zřizovatelem je obec, klesl za sledované období počet přepočtených osob na plně zaměstnané, kteří jsou bez kvalifikace.

**Tabulka 48: Vývoj počtu ostatních pedagogických pracovníků a jejich jednotlivých kategorií v MŠ v řešeném území v období 2013/2014 až 2015/2016, jejichž zřizovatelem je obec**

Školní rok		2013	2014	2015	2013	2014	2015
		/	/	/	/	/	/
		2014	2015	2016	2014	2015	2016
Způsob výpočtu počtu osob		Absolutně			Relativně		
<b>Ostatní pedagogičtí pracovníci škol celkem</b>		<b>21</b>	<b>23</b>	<b>25</b>	<b>7,8</b>	<b>10,2</b>	<b>9,5</b>
z toho	Asistenti pedagogů pro děti/žáky se zdravotním postižením	11	11	12	6,8	7,6	6,9
	z toho ženy	11	11	11	6,8	7,6	6,4
	Asistenti pedagogů pro děti/žáky se sociálním znevýhodněním	1	3	3	0,8	2,6	2,6
	z toho ženy	1	3	3	0,8	2,6	2,6
	Vychovatelé	0	0	0	0	0	0
	z toho ženy	0	0	0	0	0	0
	Psychologové	0	0	0	0	0	0
	z toho ženy	0	0	0	0	0	0
	Trenéři	0	0	0	0	0	0
	z toho ženy	0	0	0	0	0	0
	Speciální pedagogové	3	0	0	0,2	0	0
	z toho ženy	3	0	0	0,2	0	0
	Výchovní poradci	6	6	6	---	---	---
	z toho ženy	6	6	6	---	---	---
	Metodičky informačních a komunikačních technologií	---	3	4	---	---	---
	z toho ženy	---	1	0	---	---	---

Vysvětlivky: --- = údaje nejsou k dispozici.

Zdroje: Údaje poskytnuté Městským úřadem v Trutnově, odborem sociálních věcí a školství

Z tabulky 48 vyplývá, že **celkový absolutní počet ostatních pedagogických pracovníků MŠ, jejichž zřizovatelem je obec, v řešeném území mezi lety 2013/2014 a 2015/2016 vzrostl**. V relativním vyjádření došlo k nárůstu pouze mezi prvními sledovanými lety, mezi lety 2014/2015 a 2015/2016 došlo k drobnému poklesu.

**Graf 1: Procentuální zastoupení jednotlivých profesních kategorií ostatních pedagogických pracovníků z celkového počtu ostatních pedagogických pracovníků v MŠ v řešeném území v období 2013/2014 až 2015/2016**

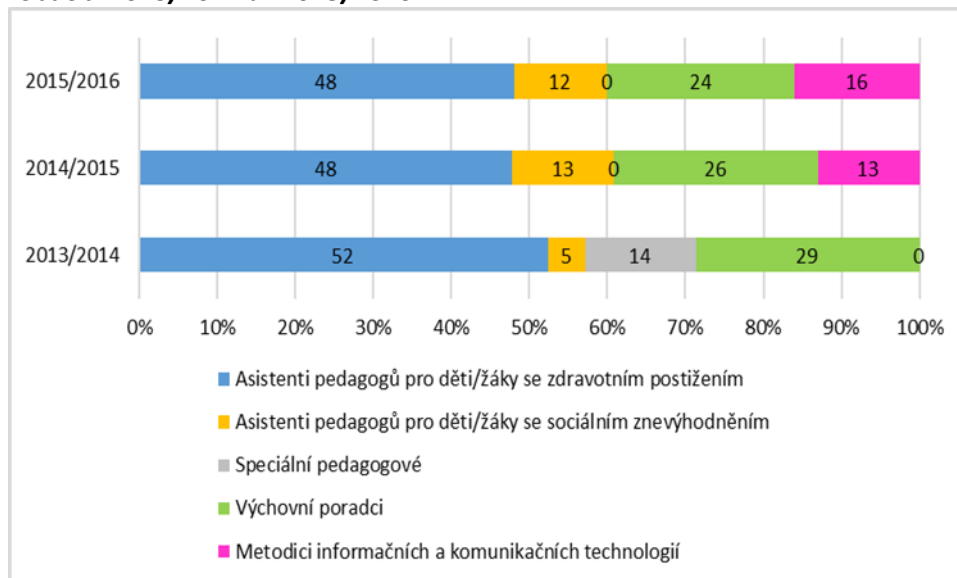

*Poznámky: v případě profese „Metodik informačních a komunikačních technologií“ je v roce 2013/2014 nulová hodnota z toho důvodu, že v tomto roce nebyla tato kategorie ještě zjišťována.*

*Zdroje: Údaje poskytnuté Městským úřadem v Trutnově, odborem sociálních věcí a školství*

Z tabulky 48 a grafu 1 vyplývá, že co se týče ostatních pedagogických pracovníků rozdělených na jednotlivé kategorie, převažují v řešeném území ve sledovaném období v MŠ asistenti pedagogů pro děti/žáky se zdravotním postižením – v roce 2015/2016 podíl zastoupení z celku 48 %. Významného podílu dosahovali ještě výchovní poradci (podíl 24 až 29 %). Podíl těchto kategorií však v čase klesá. Naopak v čase narostl podíl asistentů pro děti/žáky se sociálním znevýhodněním – z 5 % v roce 2013/2014 na 12 % v roce 2015/2016.

#### Zhodnocení technického stavu a stavu vybavenosti MŠ, rozbor investičních a neinvestičních potřeb MŠ včetně jejich součástí

Co se týče technického stavu a stavu vybavenosti MŠ v řešeném území, jednotlivá zařízení se mezi sebou liší. Některé budovy MŠ jsou již např. zateplené a s opravenou fasádou (MŠ Batňovice, MŠ Bernartice, apod.), jiné naopak zateplení, opravu fasády, výměnu oken a další rekonstrukce zevnějšku potřebují (např. MŠ Malé Svatoňovice, některá pracoviště MŠ v Trutnově, apod.). I v případě různých vybaveností se jednotlivé MŠ mezi sebou liší.

Z hlediska investičních a neinvestičních potřeb by nejvíce MŠ v řešeném území pořídilo nové vybavení do tříd (např. interaktivní tabule, didaktické pomůcky, apod.), dále vybavení informačními a komunikačními technologiemi (počítače, internet, apod.). Řada představitelů MŠ by ráda zateplila objekty MŠ a provedla některé další energeticky úsporná opatření, pořídila nový nábytek či provedla úpravy a obměnu vybavení zahradních prostor.

#### 4.1.4.2 Základní vzdělávání

Cílem základního vzdělávání je vést žáky k tomu, aby si osvojili potřebné strategie učení a na jejich základě byli motivováni k celoživotnímu učení, aby se učili tvořivě myslet a řešit přiměřené problémy, účinně komunikovat a spolupracovat, chránit své fyzické i duševní zdraví, vytvořené hodnoty a životní prostředí, být ohleduplní a tolerantní k jiným lidem, k odlišným kulturním a duchovním hodnotám, poznávat své schopnosti a reálné možnosti a uplatňovat je spolu s osvojenými vědomostmi a dovednostmi při rozhodování o své další životní dráze a svém profesním uplatnění. Základní vzdělávání je uskutečňováno především v běžných ZŠ, ale i v nižších stupních šestiletého nebo osmiletého gymnázia, v odpovídající části osmiletého vzdělávacího programu konzervatoře či ve speciálních ZŠ<sup>77</sup>. V řešeném území funguje řada ZŠ. Vývoj jejich počtu podle kritéria jejich zřizovatele shrnuje tabulka 49.

**Tabulka 49: Vývoj počtu ZŠ v řešeném území podle zřizovatele v období 2013/2014 až 2015/2016**

Zřizovatel	2013/2014	2014/2015	2015/2016
Obec	28	28	28
Královéhradecký kraj	3	3	3
Ministerstvo školství, mládeže a tělovýchovy	1	1	1
<b>Řešené území celkem</b>	<b>32</b>	<b>32</b>	<b>32</b>

Zdroje: údaje poskytnuté Městským úřadem v Trutnově, odborem sociálních věcí a školství, internetové stránky jednotlivých zřizovatelů

Z tabulky 49 vyplývá, že ve sledovaném období je nejvíce ZŠ v řešeném území zřizováno obcemi a jedná se o tzv. příspěvkové organizace obce. Tři ZŠ jsou po celé sledované období v řešeném území zřizovány Královéhradeckým krajem. Zaprvé se jedná o **speciální ZŠ při ZŠ a MŠ při dětské léčebně** v Janských Lázních, zadruhé o **speciální ZŠ při MŠ, ZŠ a Praktické škole v Trutnově** a zatřetí o **speciální ZŠ Augustina Bartoše** v Úpici. Jedna ZŠ je po celé sledované období v řešeném území zřizována MŠMT, konkrétně **ZŠ při Dětském domovu se školou, ZŠ a školní jídelnou** v Horním Maršově.

Dále nelze opomenout fakt, že od školního roku 2016/2017 bude v území již jako registrované školské zařízení fungovat **komunitní vzdělávací centrum Mraveniště v Markoušovicích**, jehož součástí je i ZŠ.

Tabulka 50 shrnuje informace týkající se vývoje počtu ZŠ, jejich tříd a dětí je navštěvujících v řešeném území v období 2011/2012 až 2015/2016.

<sup>77</sup> Zdroj: § 44 a 45 zákona č. 561/2004 Sb., školský zákon



**Tabulka 50: Vývoj počtu ZŠ, jejich tříd a žáků v řešeném území v období 2013/2014 až 2015/2016, jejichž zřizovatelem je obec**

Školní rok		2013/2014	2014/2015	2015/2016	
Počet ZŠ celkem		28	28	28	
Počet tříd celkem		260	267	263	
z toho	Počet běžných tříd	238	245	244	
	Počet speciálních tříd	22	22	19	
Počet žáků celkem		5 059	5 215	5 313	
z toho	Počet žáků v běžných třídách		4 836	4 996	5 128
	z toho	dívky	2 361	2 461	2 524
		se zdravotním postižením	581	615	538
	Počet žáků ve speciálních třídách		223	219	185
	z toho	dívky	61	65	57

Zdroje: údaje poskytnuté Městským úřadem v Trutnově, odborem sociálních věcí a školství, internetové stránky jednotlivých zřizovatelů

Z tabulky 50 vyplývá, že **ve sledovaném období je v řešeném území celkový počet ZŠ, jejichž zřizovatelem je obec, stabilní**. Ze statistik dále vyplývá, že celkový počet žáků ve sledovaném období roste a to v důsledku nárůstu počtu žáků navštěvující běžné třídy. Projevuje se tak postupný přechod dětí tzv. silných ročníků z MŠ do ZŠ. Počet běžných tříd mezi lety 2013/2014 a 2014/2015 výrazněji vzrostl a to především v důsledku nárůstu počtu tříd u některých ZŠ v Trutnově a u ZŠ v Úpici.

V řešeném území fungují **dvě ZŠ, které mají vyjma běžných tříd i třídy speciální**. Jedná se o **ZŠ Komenského** a **ZŠ V Domcích v Trutnově**. V letech 2013/2014 a 2014/2015 byl počet speciálních tříd v ZŠ Komenského 8, v ZŠ V Domcích 5. V roce 2015/2016 jejich počet klesl a to o jednu třídu u prvně jmenované ZŠ a o dvě třídy u druhé jmenované ZŠ. Celkový počet žáků navštěvující tyto třídy byl v prvním sledovaném roce 121 (75 v ZŠ Komenského, 46 v ZŠ V Domcích), v druhém sledovaném roce také 121 (79 v ZŠ Komenského, 42 v ZŠ V Domcích), v posledním sledovaném roce již jen 88 (63 v ZŠ Komenského, 25 v ZŠ V Domcích). Počet žáků na třídu se ve všech sledovaných letech pohybuje okolo 9. **Nejčastěji se jedná o žáky s vývojovými poruchami učení** (45 až 56 %, přičemž podíl zastoupení této kategorie má v čase sestupnou tendenci), následované **žáky s vývojovými poruchami chování a autisty**.

Další **speciální třídy jsou ve speciální ZŠ pro žáky se specifickými poruchami učení Trutnov v místní části Voletiny**. Počet tříd v této ZŠ byl po celé sledované období 9. Počet žáků má klesající tendenci (ze 102 žáků v roce 2013/2014 na 97 žáků v roce 2015/2016). Na jednu třídu připadalo v daných letech přibližně 11 žáků. **V převážné většině se jedná logicky o žáky se specifickými poruchami učení** (95 % žáků v roce 2013/2014, 94 % v roce 2014/2015, v roce 2015/2016 ale již jen 89 % žáků v důsledku nárůstu počtu žáků s mentálním postižením).

Z tabulky 50 také vyplývá, že **za sledované období poklesl počet žáků se zdravotním postižením, které jsou individuálně integrovány v běžných třídách**. Mezi lety 2013/2014 a 2014/2015 sice došlo

k nárůstu jejich počtu o 34, mezi lety 2014/2015 a 2015/2016 však jejich počet klesl o 77. Zastoupení žáků v běžných třídách podle jednotlivých druhů postižení znázorňuje graf 2.

**Graf 2: Procentuální zastoupení žáků v běžných třídách podle jednotlivých druhů postižení z celkového počtu postižených žáků v období 2013/2014 až 2015/2016**

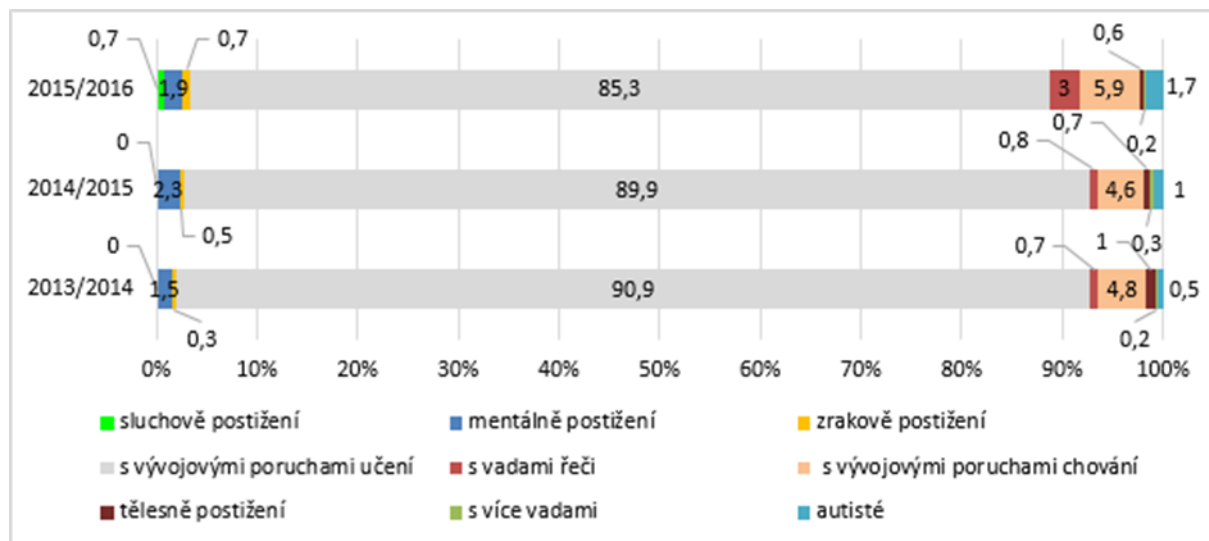

Zdroj: Údaje poskytnuté Městským úřadem v Trutnově, odborem sociálních věcí a školství

Z tohoto grafu vyplývá, že převážně jsou zastoupení žáci s vývojovými poruchami učení, jejichž podíl však ve sledovaném období postupně klesá (v roce 2013/2014 podíl 91 %, v roce 2015/2016 podíl 85 %). Z dalších druhů postižení mají výraznější zastoupení ještě žáci s vývojovými poruchami chování (5 až 6 % po celé období). Žáci s jinými druhy postižení mají podílové zastoupení rovno či menší než 2 % (vyjma roku 2015/2016, kdy podíl žáků s vadami řeči představoval 3 %).

V roce 2015/2016 bylo nejvíce žáků se zdravotním postižením integrováno v běžných třídách v ZŠ:

- ZŠ Komenského Trutnov (101 žáků)
- ZŠ R. Frimla Trutnov (45 žáků)
- ZŠ Mládežnická Trutnov (44 žáků)
- ZŠ Bratří Čapků Úpice (41 žáků)
- ZŠ Úpice-Lány (39 žáků)

**Celkově se podíl žáků se zdravotním postižením z celkového počtu žáků v běžných třídách pohybuje v rozmezí 12 % (v letech 2013/2014 a 2014/2015) až 10,5 % (v roce 2015/2016). V případě ZŠ v řešeném území je trend ke společnému vzdělávání opačný, než v případě MŠ – mezi lety 2013/2014 a 2015/2016 došlo u ZŠ k poklesu podílu žáků se zdravotním postižením individuálně integrovaných v běžných třídách.**

**Tabulka 51: Vývoj počtu ZŠ, jejich tříd a žáků v řešeném území v období 2013/2014 až 2015/2016, jejichž zřizovatelem je Královéhradecký kraj**

Školní rok	2013/2014	2014/2015	2015/2016
Počet ZŠ celkem	3	3	3
Počet speciálních tříd*	14	13	13
Počet žáků ve speciálních třídách*	100	95	106
z toho dívky*	34	32	35

Poznámky: \* v těchto kolonkách nejsou započteny žáci, kteří navštěvují ZŠ při ZŠ a MŠ při dětské léčebně v Janských Lázních, neboť tyto údaje se o ZŠ při zdravotnickém zařízení nevykazují.

Zdroje: údaje poskytnuté Městským úřadem v Trutnově, odborem sociálních věcí a školství, údaje poskytnuté Krajským úřadem Královéhradeckého kraje, odborem školství, údaje poskytnuté jednotlivými zařízeními

Z tabulky 51 vyplývá, že počet ZŠ, jejichž zřizovatelem je Královéhradecký kraj, je v řešeném území ve sledovaném období stabilní. **Počet speciálních tříd v čase nepatrně klesl**, což je způsobeno poklesem o jednu třídu v ZŠ při MŠ, ZŠ a Praktické škole v Trutnově mezi lety 2013/2014 a 2014/2015 a poklesem o jednu třídu v ZŠ Augustina Bartoše mezi lety 2014/2015 a 2015/2016 (v ZŠ při MŠ, ZŠ a Praktické škole v Trutnově se počet tříd navrátil na původní počet jako v roce 2013/2014). **Celkový počet žáků má kolísavou tendenci, přičemž za sledované období jejich počet nepatrně vzrostl.** Co se týče zastoupení chlapců a dívek, jejich poměr je přibližně dvě třetiny ku jedné třetině ve prospěch chlapců.

Z pohledu druhu zdravotního postižení žáků jsou převážně zastoupeni žáci mentálně postižení (83 až 93 %), následovaní autisty (5 až 14 %) a žáky s více vadami (2 až 3 %). Žáci s jinými druhy postižení nemají žádné podílové zastoupení.

**Tabulka 52: Informace týkající se počtu tříd a žáků ZŠ při Dětském domovu se školou, ZŠ a školní jídelnou v Horním Maršově v období 2013/2014 až 2015/2016**

Školní rok	2013/2014	2014/2015	2015/2016	
Počet speciálních tříd	3	3	3	
Počet žáků ve speciálních třídách	31	30	32	
z toho	dívky	0	0	0
	mentálně postižení	0	0	0
	sluchově postižení	0	0	0
	zrakově postižení	0	0	0
	s vadami řeči	0	0	0
	tělesně postižení	0	0	0
	s více vadami	0	0	0
	s vývojovými poruchami učení	15	13	0
	s vývojovými poruchami chování	7	9	16
	autisté	0	0	0

Zdroj: Údaje poskytnuté ZŠ při Dětském domovu se školou, ZŠ a školní jídelnou v Horním Maršově

Z tabulky 52 vyplývá, že **počet speciálních tříd je v ZŠ při Dětském domovu se školou, ZŠ a školní jídelnou v Horním Maršově ve sledovaném období konstantní a též počet žáků je v čase stabilní.** Školské zařízení je určeno pro děti/žáky s nařízenou ústavní výchovou či uloženou ochrannou



výchovou a pro děti/žáky umístěné na základě předběžného opatření s diagnostikovanými poruchami chování ve věku do ukončení povinné školní docházky. Jelikož je zařízení určeno pouze pro chlapce, dívky nemají žádný podíl zastoupení. Z pohledu počtu žáků, kteří mají určitý druh postižení, převažovali v letech 2013/2014 a 2014/2015 žáci s vývojovými poruchami učení, v roce 2015/2016 žáci s vývojovými poruchami chování.

**Tabulka 53: Kapacita jednotlivých ZŠ a počet žáků navštěvujících jednotlivá zařízení v řešeném území v období 2013/2014 až 2015/2016**

RED_IZO	Školní rok		2013/2014		2014/2015		2015/2016	
	Obec	Ulice	Kapacita	Počet dětí	Kapacita	Počet dětí	Kapacita	Počet dětí
650056922	ZŠ a MŠ Batňovice	Batňovice 181, 542 32 Batňovice	60	37	60	40	60	37
650063490	ZŠ a MŠ Bernartice	Bernartice 166, 542 04 Bernartice	180	122	180	117	180	126
650064003	ZŠ a MŠ Dolní Olešnice	Dolní Olešnice 41, 543 71 Dolní Olešnice	40	22	40	24	40	23
650063872	ZŠ a MŠ Hajnice	Hajnice 123, 544 66 Hajnice	50	35	50	39	50	42
650059026	ZŠ a MŠ Havlovice	Havlovice 38, 542 32 Havlovice	44	28	44	30	44	32
600101975	ZŠ a MŠ Horní Maršov	Malá ulička 89, 542 26 Horní Maršov	240	77	240	87	240	84
600029905	Dětský domov se školou, ZŠ a školní jídelna Horní Maršov	Temný Důl 16, 542 26 Horní Maršov	32	31	32	30	32	32
650063651	ZŠ a MŠ Chotěvice	Chotěvice 74, 543 76 Chotěvice	65	50	65	55	65	62
600102165	ZŠ a MŠ pplk. Jaromíra Brože Chvaleč	Chvaleč 66, 542 11 Chvaleč	50	28	50	25	50	29
650061152	ZŠ a MŠ Janské Lázně	Školní 81, 542 25 Janské Lázně	90	29	90	30	90	29
600024539	ZŠ a MŠ při dětské léčebně Janské Lázně	Horní promenáda 268, 542 25 Janské Lázně	527	---	527	---	527	---
600101991	ZŠ Malé Svatoňovice	17. listopadu 178, 542 34 Malé Svatoňovice	230	159	230	158	230	160
600102009	ZŠ a MŠ Mladé Buky	Mladé Buky 160, 542 23 Mladé Buky	250	143	250	148	250	145
650033213	ZŠ a MŠ Pec pod Sněžkou	Velká pláň 144, 542 21 Pec pod Sněžkou	60	26	60	28	60	32
650041453	ZŠ a MŠ Pilníkov	Náměstí 35, 542 42 Pilníkov	210	160	210	155	210	161
650060831	ZŠ a MŠ Radvanice	Radvanice 171, 542 12 Radvanice v Čechách	175	112	175	118	175	123
600101983	ZŠ a ZUŠ Rtyň v Podkrkonoší	Školní 662, 542 33 Rtyň v Podkrkonoší	480	241	480	228	480	219
600102343	ZŠ a MŠ Svoboda nad Úpou	Kostelní 560, 542 24 Svoboda nad Úpou	250	183	250	198	250	208
600101959	ZŠ kpt. Jaroše Trutnov	Maxima Gorkého 38, 541 01 Trutnov	650	424	650	452	650	483
600101916	ZŠ Komenského Trutnov	Komenského 399, 541 01 Trutnov	750	710	750	748	750	733
600101932	ZŠ R. Frimla Trutnov	Rudolfa Frimla 816, 541 01 Trutnov	450	358	450	385	450	402
600102432	ZŠ V Domcích Trutnov	V Domcích 488, 541 01 Trutnov	720	478	720	473	720	475
600101924	ZŠ Mládežnická Trutnov	Mládežnická 536, 541 02 Trutnov	1 000	525	1 000	525	1 000	533
600102378	ZŠ Náchodská Trutnov	Náchodská 18, 541 03 Trutnov	350	192	350	198	350	214
600102572	ZŠ pro žáky se specifickými poruchami učení Trutnov	Voletiny 1, 541 03 Trutnov	150	102	150	98	150	97
600024610	MŠ, ZŠ a Praktická škola Trutnov	Horská 160, 541 01 Trutnov	150	62	150	62	150	70

RED_IZO	Školní rok		2013/2014		2014/2015		2015/2016	
	Obec	Ulice	Kapacita	Počet dětí	Kapacita	Počet dětí	Kapacita	Počet dětí
600102386	ZŠ Úpice-Lány	Palackého 793, 542 32 Úpice	300	266	300	280	300	281
600101941	ZŠ Bratří Čapků Úpice	Komenského 151, 542 32 Úpice	500	270	500	289	500	294
600024628	Speciální ZŠ Augustina Bartoše	Nábřeží pplk. A. Bunzla 660, 542 32 Úpice	118	38	118	31	118	36
600102220	ZŠ a MŠ Velké Svatoňovice	Velké Svatoňovice 198, 542 35 Velké Svatoňovice	51	28	51	30	51	29
600102238	ZŠ a MŠ J. A. Komenského Vlčice	Vlčice 193, 542 41 Vlčice u Trutnova	40	22	40	23	40	26
650059905	ZŠ Žacléř	Komenského 339, 542 01 Žacléř	420	232	420	234	420	234

Vysvětlivky: --- = data nejsou k dispozici. Kapacita Speciální ZŠ Augustina Bartoše je uvedena za organizaci jako celek (včetně odloučeného pracoviště v Červeném Kostelci).

Zdroje: údaje poskytnuté Městským úřadem v Trutnově, odborem sociálních věcí a školství, údaje poskytnuté Krajským úřadem Královéhradeckého kraje, odborem školství, údaje poskytnuté ZŠ při Dětském domovu se školou, ZŠ a školní jídelnou v Horním Maršově

Pokud bychom hodnotili jednotlivé ZŠ samostatně z pohledu jejich obsazenosti, zjistíme, že **žádná ZŠ nebyla v období 2013/2014 až 2015/2016 plně obsazena** (viz tabulka 53). **Obsazenost jednotlivých ZŠ v řešeném území se však značně liší.** Na jedné straně existují ZŠ, které ve všech sledovaných letech měly obsazenost vysokou, konkrétně:

- ZŠ Komenského Trutnov – ve sledovaném období obsazeno 95 až 99,7 % kapacity,
- ZŠ Úpice-Lány – ve sledovaném období obsazeno 89 až 94 % kapacity,
- ZŠ při ZŠ a MŠ Chotěvice – ve sledovaném období obsazeno 77 až 95 % kapacity,
- ZŠ R. Frimla Trutnov – ve sledovaném období obsazeno 80 až 89 % kapacity.

Na druhé straně existují ZŠ, které ve všech sledovaných letech měly obsazenost poměrně nízkou, konkrétně:

- ZŠ při ZŠ a MŠ Janské Lázně – ve sledovaném období obsazeno 32 až 33 % kapacity,
- ZŠ při ZŠ a MŠ Horní Maršov – ve sledovaném období obsazeno 32 až 36 % kapacity,
- ZŠ při MŠ, ZŠ a Praktické škole Trutnov – ve sledovaném období obsazeno 41 až 47 % kapacity,
- ZŠ při ZŠ a MŠ Pec pod Sněžkou – ve sledovaném období obsazeno 43 až 53 % kapacity.

Pokud bychom se zaměřili na největší nárůst či pokles obsazenosti kapacity jednotlivých ZŠ, tak největšího nárůstu obsazenosti zaznamenaly:



- ZŠ při ZŠ a MŠ Chotěvice – mezi lety 2013/2014 až 2015/2016 nárůst obsazenosti o 24 %,
- ZŠ při ZŠ a MŠ Pec pod Sněžkou – mezi lety 2013/2014 až 2015/2016 nárůst obsazenosti o 23 %,
- ZŠ při ZŠ a MŠ Hajnice – mezi lety 2013/2014 až 2015/2016 nárůst obsazenosti o 20 %.

Naopak největší pokles obsazenosti kapacity zaznamenaly:

- ZŠ při ZŠ a ZUŠ Rtyně v Podkrkonoší – mezi lety 2013/2014 až 2015/2016 pokles obsazenosti o 9 %
- Speciální ZŠ Augustina Bartoše – mezi lety 2013/2014 až 2015/2016 pokles obsazenosti o 5 %
- ZŠ pro žáky se specifickými poruchami učení Trutnov – mezi lety 2013/2014 až 2015/2016 pokles obsazenosti o 5 %

**Vyjma tří jmenovaných ZŠ výše nezaznamenaly další ZŠ pokles podílu obsazenosti ve sledovaném období, přičemž v mnoha případech došlo k nárůstu obsazenosti, což je bezpochyby pozitivní. Je to způsobeno postupným přechodem dětí tzv. silných ročníků z MŠ do ZŠ, přičemž lze očekávat, že tento trend bude v několika následujících letech pokračovat.**

#### Ukončení školní docházky

Co se týče ukončení školní docházky, shrnují jej tabulky 54 a 55. Tabulka 54 znázorňuje hodnoty pro ukončení školní docházky v běžných třídách.

**Tabulka 54: Počet žáků, kteří ukončili školní docházku podle ročníku ukončení v řešeném území v období 2013/2014 až 2015/2016 – běžné třídy**

Školní rok		2013/2014	2014/2015	2015/2016
Celkový počet žáků, kteří ukončili školní docházku		405	460	455
z toho	v 1–5. ročníku	0	0	0
	v 6. ročníku	0	0	0
	v 7. ročníku	2	2	0
	v 8. ročníku	11	10	8
	v 9. ročníku	392	448	447

*Zdroj: Údaje poskytnuté Městským úřadem v Trutnově, odborem sociálních věcí a školství*

Z této tabulky vyplývá, že mezi lety 2013/2014 a 2014/2015 vzrostl počet žáků, kteří dokončili školní docházku, mezi lety 2014/2015 a 2015/2016 došlo naopak k mírnému poklesu. Pokles byl způsoben nárůstem počtu žáků, kteří přešli na střední školu z pátého ročníku (mezi lety 2013/2014 a 2015/2016 se jedná o 43% nárůst).

Z pohledu ročníku ukončení školní docházky většina žáků ukončila ZŠ v posledním, tj. devátém ročníku. **Počet žáků, kteří ukončili školní docházku dříve než v 9. třídě, se pohybuje ve sledovaném období v přibližně podobných hodnotách (v rozmezí 8 až 13 žáků), přičemž ve sledovaném období jejich počet klesá, což je pozitivní. Tabulka 55 znázorňuje hodnoty pro ukončení školní docházky ve speciálních třídách.**

**Tabulka 55: Počet žáků, kteří ukončili školní docházku podle ročníku ukončení v řešeném území v období 2011/2012 až 2015/2016 – speciální třídy**

Školní rok		2013/2014	2014/2015	2015/2016
Celkový počet žáků, kteří ukončili školní docházku		46	47	45
z toho	v 1–5. ročníku	0	0	0
	v 6. ročníku	0	0	0
	v 7. ročníku	0	1	2
	v 8. ročníku	9	9	10
	v 9. ročníku	34	36	32
	v 10. ročníku	3	1	1

Zdroje: údaje poskytnuté Městským úřadem v Trutnově, odborem sociálních věcí a školství, údaje poskytnuté Krajským úřadem Královéhradeckého kraje, odborem školství, údaje poskytnuté ZŠ při Dětském domovu se školou, ZŠ a školní jídelnou v Horním Maršově, údaje poskytnuté jednotlivými zařízeními

Z této tabulky vyplývá, že v případě tříd speciálních ve sledovaném období je počet žáků, kteří dokončili školní docházku, konstantní. Většina žáků dokončila ZŠ v 9. ročníku (71 až 77 % žáků). Co se týče ukončení školní docházky v jiném z ročníků, značný počet žáků ukončil ZŠ v 8. ročníku (19 až 22 % žáků). V roce 2014/2015 ukončil školní docházku jeden žák již v 7. třídě (v ZŠ při Dětském domovu se školou, ZŠ a školní jídelnou v Horním Maršově), v roce 2015/2016 dva žáci (jeden v ZŠ Komenského v Trutnově, jeden v ZŠ pro žáky se specifickými poruchami učení v Trutnově).

Učitelé a další pracovníci v ZŠ a vývoj jejich počtu

**Tabulka 56: Vývoj počtu učitelů v ZŠ v řešeném území v období 2013/2014 až 2015/2016**

		Školní rok	2013/2014	2014/2015	2015/2016	
		Absolutně				
Zřizovatel OBEC	Celkem		---	415	422	
	z toho	ženy	---	337	348	
		na 1. st. ZŠ	---	204	202	
		z toho	ženy	---	191	190
		na 2. st. ZŠ	---	211	220	
		z toho	ženy	---	146	158
		Relativně (přepočteno na plně zaměstnané)				
	Celkem		353,2	364,3	359,1	
	z toho	ženy	291,3	297,7	296	
		bez kvalifikace	39,4	27,6	14,6	
		na 1. st. ZŠ	175,5	178,8	172,5	
		z toho	ženy	168,3	170,6	166,1
		bez kvalifikace	16,3	8,8	6,3	
		na 2. st. ZŠ	177,7	185,5	186,6	
z toho		ženy	123	127,1	129,9	
bez kvalifikace		23,1	18,8	8,3		

	Školní rok					
	2013/2014	2014/2015	2015/2016			
<b>Zřizovatel KRÁLOVÉHRADECKÝ KRAJ</b>	<b>Absolutně</b>					
	<b>Celkem</b>	---	37	36		
	z toho	ženy	---	35	34	
		na 1. st. ZŠ	---	18	18	
		z toho	ženy	---	17	18
		na 2. st. ZŠ	---	19	18	
		z toho	ženy	---	18	16
	<b>Relativně (přepočteno na plně zaměstnané)</b>					
	<b>Celkem</b>	25,6	24,9	26,2		
	z toho	ženy	23,6	23,2	25,1	
		bez kvalifikace	4	4,2	0,9	
		na 1. st. ZŠ	13,4	13	14	
		z toho	ženy	13,3	12,9	13,9
		z toho	bez kvalifikace	2,5	2,2	0
		na 2. st. ZŠ	12,2	11,9	12,2	
z toho		ženy	10,3	10,3	11,2	
z toho		bez kvalifikace	1,5	2	0,9	
<b>Zřizovatel MŠMT</b>	Školní rok					
	2013/2014					
	2014/2015					
	2015/2016					
	<b>Absolutně</b>					
	<b>Celkem</b>	6	5	5		
	z toho	ženy	2	1	1	
		na 1. st. ZŠ	1	1	1	
		z toho	ženy	1	0	0
		na 2. st. ZŠ	5	4	4	
		z toho	ženy	1	1	1
	<b>Relativně (přepočteno na plně zaměstnané)</b>					
	<b>Celkem</b>	4,25	4,25	4,25		
	z toho	ženy	2	1	1	
		bez kvalifikace	2	2	2	
na 1. st. ZŠ		1	1	1		
z toho		ženy	1	0	0	
z toho		bez kvalifikace	0	1	1	
na 2. st. ZŠ		3,25	3,25	3,25		
z toho		ženy	1	1	1	
z toho		bez kvalifikace	2	1	1	

Vysvětlivky: --- = údaje nejsou k dispozici.

Zdroje: údaje poskytnuté Městským úřadem v Trutnově, odborem sociálních věcí a školství, údaje poskytnuté Krajským úřadem Královéhradeckého kraje, odborem školství, údaje poskytnuté ZŠ při Dětském domovu se školou, ZŠ a školní jídelnou v Horním Maršově

Z tabulky 56 vyplývá, že v řešeném území v ZŠ, jejichž zřizovatelem je obec, dochází k drobnému absolutnímu nárůstu počtu učitelů. Co se týče relativních počtů, jejich počet má nejprve vzestupnou tendenci, následně pak dochází k jejich poklesu. To znamená, že ačkoliv **absolutně počet učitelů vzrostl, řada učitelů je zaměstnána pouze na částečný úvazek**. Co se týče zaměstnaných učitelů na 1. a 2. stupni ZŠ, nepatrně převažují učitelé na 2. stupni ZŠ nad učiteli na 1. stupni ZŠ a to jak v absolutním, tak v relativním měřítku. Z tabulky 56 dále vyplývá, že i v případě ZŠ převažují ženy-

**učitelky nad muži-učiteli.** Zatímco v případě MŠ představovaly učitelky 100 % zaměstnaných, v případě ZŠ takový rozdíl mezi oběma pohlavími není. Celkově ve sledovaném období byl podíl zaměstnaných žen ku mužům v poměru 82 % ku 18 %. Poměr počtu zaměstnaných žen a mužů se liší v závislosti na stupni ZŠ. Zatímco na 1. stupni představují zaměstnané ženy 95 a více procent, na druhém stupni je to okolo 69 %. Vyšší zaměstnanost žen v MŠ či na 1. stupni je dána především tím, že ženy jsou všeobecně empatičtější, mají více zkušeností s výchovou dětí, apod. Pozitivním zjištěním je fakt, že za sledované období klesl počet přepočtených osob na plně zaměstnané, kteří jsou bez kvalifikace – v roce 2013/2014 byl podíl těchto osob ještě 11 %, v roce 2015/2016 jen 4 %.

U ZŠ, jejichž zřizovatelem je Královéhradecký kraj, došlo ve sledovaném období k opačnému vývoji – **absolutně se počet učitelů snížil, relativně však nepatrně narostl.** Došlo tak k navýšení úvazků některých učitelů. Co se týče zaměstnaných učitelů na 1. a 2. stupni ZŠ, nepatrně v relativním měřítku převažují učitelé na 1. stupni ZŠ nad učiteli na 2. stupni ZŠ. V případě ZŠ zřizovaných Královéhradeckým krajem v řešeném území **převažují výrazně ženy-učitelky nad muži-učiteli** (93 až 96 % žen). I v případě těchto ZŠ ve sledovaném období **klesl počet přepočtených osob na plně zaměstnané, kteří jsou bez kvalifikace** – v roce 2013/2014 byl podíl těchto osob 16 %, v roce 2014/2015 dokonce 17 %, v roce 2015/2016 již jen 3 %.

U ZŠ, jejímž zřizovatelem je MŠMT, se **absolutně počet učitelů snížil** o jednu osobu mezi lety 2013/2014 a 2014/2015, **relativně však zůstal po celé sledované období na stejných hodnotách.** Došlo tak k navýšení úvazků některých učitelů. Převážná část učitelů jsou muži-učitelé a převážná část učitelů je zaměstnána na 2. stupni ZŠ. **Počet přepočtených osob na plně zaměstnané, kteří jsou bez kvalifikace, zůstává neměnný.**

**Tabulka 57: Vývoj počtu ostatních pedagogických pracovníků a jejich jednotlivých kategorií v ZŠ v řešeném území v období 2013/2014 až 2015/2016**

Zřizovatel		Zřizovatel OBEC						Zřizovatel KRÁLOVÉHRADECKÝ KRAJ					
		2013 / 2014	2014 / 2015	2015 / 2016	2013 / 2014	2014 / 2015	2015 / 2016	2013 / 2014	2014 / 2015	2015 / 2016	2013 / 2014	2014 / 2015	2015 / 2016
Školní rok													
Způsob výpočtu počtu osob		Absolutně			Relativně			Absolutně			Relativně		
<b>Ostatní pedagogičtí pracovníci škol celkem</b>		52	62	67	16,8	22,5	25,3	22	20	20	12,4	9,9	10,2
z toho	Asistenti pedagogů pro děti/žáky se zdravotním postižením	17	18	17	9,4	11,9	10,7	14	15	16	8,7	9,5	10
	z toho ženy	14	17	15	7,6	11,4	9,5	14	15	16	8,7	9,5	10
	Asistenti pedagogů pro děti/žáky se sociálním znevýhodněním	7	14	17	4,5	8,9	11,5	0	0	0	0	0	0
	z toho ženy	7	13	17	4,5	7,9	11,5	0	0	0	0	0	0
	Vychovatelé	0	0	0	0	0	0	4	1	0	3,5	0,2	0
	z toho ženy	0	0	0	0	0	0	4	1	0	3,5	0,2	0
	Psychologové	1	1	1	0,5	0,5	0,5	0	0	0	0	0	0
	z toho ženy	1	1	0	0,5	0,5	0	0	0	0	0	0	0
	Trenéři	4	4	4	0,7	0,7	1,6	0	0	0	0	0	0
	z toho ženy	0	0	1	0	0	0,2	0	0	0	0	0	0
	Speciální pedagogové	6	1	2	1,7	0,5	1	1	1	1	0,2	0,2	0,2
	z toho ženy	5	1	1	0,7	0,5	0,5	1	1	1	0,2	0,2	0,2
Výchovní poradci	17	14	15	---	---	---	3	3	3	---	---	---	

	z toho	ženy	16	14	15	---	---	---	3	3	3	---	---	---
	Metodici informačních a komunikačních technologií		---	10	11	---	---	---	---	0	0	---	---	---
	z toho	ženy	---	5	2	---	---	---	---	0	0	---	---	---

Vysvětlivky: --- = údaje nejsou k dispozici.

Zdroje: údaje poskytnuté Městským úřadem v Trutnově, odborem sociálních věcí a školství, údaje poskytnuté Krajským úřadem Královéhradeckého kraje, odborem školství, údaje poskytnuté jednotlivými zařízeními

Z tabulky 57 vyplývá, že **celkový absolutní i relativní počet ostatních pedagogických pracovníků ZŠ, jejichž zřizovatelem je obec, v řešeném území mezi lety 2013/2014 a 2015/2016 vzrostl.**

V případě ZŠ, jejichž zřizovatelem je Královéhradecký kraj, došlo k opačnému vývoji, když **celkový absolutní i relativní počet ostatních pedagogických pracovníků v řešeném území mezi lety 2013/2014 a 2014/2015 klesl.** Mezi posledníma dvěma lety se absolutní počet nezměnil, relativně nepatrně vzrostl.

V případě ZŠ při Dětském domovu se školou, ZŠ a školní jídelnou v Horním Maršově byl počet ostatních pedagogických pracovníků konstantní (celkem 8 pracovníků – všichni vychovatelé), pouze mezi lety 2014/2015 a 2015/2016 došlo ke zvýšení počtu o jednu osobu, konkrétně o výchovného poradce.

**Graf 3: Procentuální zastoupení jednotlivých profesních kategorií ostatních pedagogických pracovníků z celkového počtu ostatních pedagogických pracovníků v ZŠ v řešeném období v období 2013/2014 až 2015/2016**

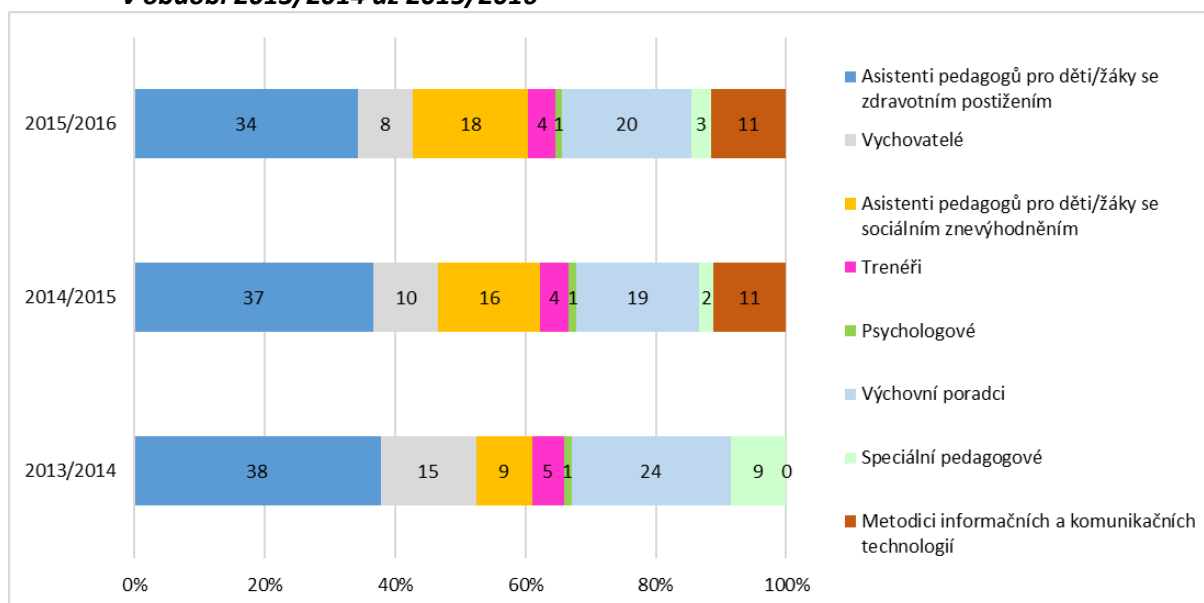

Poznámky: v případě profese „Metodik informačních a komunikačních technologií“ je v roce 2013/2014 nulová hodnota z toho důvodu, že v tomto roce nebyla tato kategorie ještě zjišťována.

Zdroje: údaje poskytnuté Městským úřadem v Trutnově, odborem sociálních věcí a školství, údaje poskytnuté Krajským úřadem Královéhradeckého kraje, odborem školství, údaje poskytnuté ZŠ při Dětském domovu se školou, ZŠ a školní jídelnou v Horním Maršově, údaje poskytnuté jednotlivými zařízeními

Z grafu 3 vyplývá, že co se týče ostatních pedagogických pracovníků rozdělených na jednotlivé kategorie, převažují v řešeném území ve sledovaném období v ZŠ asistenti pedagogů pro děti/žáky se



zdravotním postižením – v roce 2015/2016 podíl zastoupení z celku 34 %. Významného podílu dosahovali ještě výchovní poradci (podíl 19 až 24 %). Podíl těchto kategorií však v čase klesá. Naopak v čase narůstá podíl asistentů pro děti/žáky se sociálním znevýhodněním – z 9 % v roce 2013/2014 na 18 % v roce 2015/2016.

#### Zhodnocení technického stavu a stavu vybavenosti ZŠ, rozbor investičních a neinvestičních potřeb ZŠ včetně jejich součástí

Co se týče technického stavu a stavu vybavenosti ZŠ v řešeném území, jednotlivá zařízení se mezi sebou liší. Některé budovy ZŠ jsou již např. zateplené a s opravenou fasádou (ZŠ Rtyně v Podkrkonoší, ZŠ Batňovice, apod.), jiné naopak zateplení, opravu fasády, výměnu oken a další rekonstrukce zevnějšku potřebují (např. ZŠ Úpice-Lány, ZŠ Malé Svatoňovice, apod.). I v případě různých vybaveností se jednotlivé ZŠ mezi sebou liší.

Z hlediska investičních a neinvestičních potřeb by představitelé ZŠ v řešeném území nejčastěji rádi provedli modernizaci či vytvoření odborných učeben včetně pořízení nového vybavení, pořídili nové vybavení do tříd (např. interaktivní tabule, didaktické pomůcky, apod.). Často bylo zmiňováno i pořízení a obnova informačních a komunikačních technologií, rozvoj polytechnického vzdělávání (prostory pro toto vzdělávání a jejich úprav, pořízení a modernizace vybavení), zateplení objektů či realizace některých dalších energeticky úsporných opatření či provedení úprav a obměna vybavení zahradních prostor.

#### **4.1.4.3 Základní umělecké vzdělávání, jeho dostupnost a rozbor v řešeném území<sup>8</sup>**

V řešeném území se nacházejí celkem čtyři základní umělecké školy, z toho tři jako samostatné ZUŠ (ZUŠ A. M. Buxton Úpice, ZUŠ Trutnov a ZUŠ Žacléř) a jedna jako ZŠ a ZUŠ (Rtyně v Podkrkonoší). Vzhledem k rozložení těchto tří škol v území není pokrytí dostatečné, chybí dostupnější ZUŠ zejména přímo v krkonošských obcích – od Žacléře na západ – a také v Podkrkonoší, tam lze ale předpokládat zapojení dětí v ZUŠ Hostinné.

*ZUŠ A. M. Buxton Úpice*

název	ředitelka	adresa	IČO
<b>ZUŠ Anny Marie Buxton Úpice</b>	Eva Matoušková, DiS.	Tyršova 351, 542 32 Úpice	65715519

Základní umělecká škola v Úpici vznikla jakožto Hudební škola 1. února roku 1951, od 1. října 2007 pak škola přijala jméno paní Anny Marie Buxton, která svým rozhodnutím tuto budovu věnovala oficiálně městu ve prospěch ZUŠ. Mimo hlavní budovu využívá ještě škola taneční sál (Pod Městem 625, Úpice a také propůjčené prostory ZŠ Malé Svatoňovice a ZŠ Hoříčky pro výuku hudebního oboru.

<sup>8</sup> Údaje pocházejí z webových stránek jednotlivých ZUŠ nebo z vlastního průzkumu

### Vyučované obory

- **Hudební obor – individuální výuka** na tyto nástroje: klavír, cembalo, varhany, elektronické klávesové nástroje, akordeon, housle, violoncello, kytara, zobcové a příčné flétny, klarinet, hoboje, fagot, saxofon, trubka, lesní roh, baskřídlovka, baryton, pozoun, tuba, bicí nástroje, sólový zpěv.
- **Hudební obor – kolektivní výuka:** hudební teorie, komorní a orchestrální hra, sborový zpěv.
- **Taneční a výtvarný obor:** výuka v tanečním a výtvarném oboru probíhá kolektivně v předmětech Přípravná výchova, Výtvarná tvorba (VO) a Taneční průprava (TO), dále v TO v předmětech Taneční praxe, Současný tanec. Ve VO je nabídka předmětů velmi široká, např. Kresba a malba, Prostorová tvorba, Fotografie...

V regionu je velká tradice divadelníků, proto uvažují o zažádání rozšíření o obor literárně dramatický. Na škole působí i mažoretky a řada souborů a komorních sdružení, které školu reprezentují ve městě i v zahraničí.

### Vývoj počtu žáků

Dostupnost ZUŠ regionu je příznivá. Kapacita školy je 560 žáků, v roce 2015 byla naplněnost 501 žáků, což škole umožňuje každoročně přijmout všechny uchazeče, kteří projdou talentovou zkouškou. Školu navštěvují i děti z okolních obcí: Velkých a Malých Svatoňovic, Batňovic, Havlovic, Suchovršic, z Libňatova či Rtně v Podkrkonoší i ze vzdálenějších míst, jako je Trutnov, Červený Kostelec a Náchod.

**Tabulka 58: Počty žáků v ZUŠ A. M. Buxton**

	počty žáků ve školním roce 2014/2015	počty žáků ve školním roce 2015/2016
<b>hudební obor</b>	288	289
<b>taneční obor</b>	133	137
<b>výtvarný obor</b>	69	75
<b>celkem</b>	490	501

ZUŠ také nabízí rozšířené vyučování těm žákům hudebního oboru, kteří se připravovali ke zkouškám na konzervatoř, popř. měli předpoklady účasti v ústředních kolech soutěží.

Počet pracovníků se v letech 2014 a 2015 neměnil, jednalo se o 28 učitelů, 2 technickohospodářští pracovníci a jednu dělnickou profesi. Z 28 učitelů jsou dva externisté.

### Zhodnocení technického stavu a stavu vybavenosti ZUŠ, rozbor investičních a neinvestičních potřeb ZUŠ

Počet učeben pro stávající rozsah výuky je mírně nedostatečný, chybí třídy pro mimořádnou výuku nebo pro cvičení žáků, stejně tak jako hudební sál. Toto je v jednotlivých případech řešeno domluvou o pronájmu s místním divadlem.

Ve školním roce 2014/2015 byl v budově školy posílen systém Wi-Fi pro použití internetu k vyučování, byly inovovány počítače v ředitelně a zakoupena oboustranná tiskárna, čtečka čárových kódů a tiskárna štítků pro inventarizaci majetku, úložiště elektronických dat, účetní software.

Ve školním roce byly zakoupeny hudební nástroje pro různé hudební sekce školy. Oddělení dechových nástrojů rozšířilo nástrojový park o dvě basové zobcové flétny, dvě příčné flétny, Es klarinet, byl zakoupen náhradní díl (fagotové eso) pro fagot. Pro výuku souborové hry na elektronické klávesy byly zakoupeny dva nástroje. Smyčcové oddělení dostalo k výuce dva violoncellové sety. Pro doprovodné účely byla zakoupena autoharfa. V pěvecké třídě v suterénu a v tanečním sále byla nainstalována čistička vzduchu. Pro tanečním oddělení byla koupena a nainstalována nová plazmová televize napojená na internet a zakoupen byl magnetofon JVC. Též třída přípravné hudební výchovy byla vybavena plazmovou televizí využívající internet. Do výtvarného oboru byla zakoupena velká tiskárna se skenerem. Pro společné porady byly zakoupeny čtyři rozkládací stoly. Ke koncertním účelům (pro diváky) bylo zakoupeno padesát židlí. Ty jsou využívány i na porady učitelů a při zkouškách orchestru.

O letních prázdninách 2015 proběhla výměna velkých oken v sále tanečního oddělení ZUŠ. Sklo oken bylo jednoduché v železných rámech a v zimním období promrzalo. Další úprava učebny byla v přízemí – učebna klavíru, kde byla rozšířena elektroinstalace, opravena parketová podlaha a kazetové dveře, bylo vymalováno a byl zakoupen nový lustr místo zářivek. V prvním patře byla zrenovována třída hry na příčnou flétnu. Ve třídě hudební nauky byl položen nový zátěžový koberec. Přízemí školy bylo vymalováno (zdi + sokly). V červnu 2016 začala rekonstrukce podkroví a vybudování nové střechy, a to vzhledem k stálému zatékání. Počítá se s větším sklonem střechy, vznikem nových tříd pro VO a nových tříd pro HO a sociálním zařízením.

#### **Investiční priority – seznam projektových záměrů (např. s vazbou na digitální technologie, bezbariérovost školy)**

- **Internet:** V celém nejvyšším patře bude muset fungovat internetové připojení (učitelé jsou napojeni na elektronické třídnice). Vzhledem k tomu, že se postupně přidávaly přípojky na internetovou síť, je v současné době velmi nepřehledná (kolísá příjem dat), plánují sjednocení připojení v celé budově.
- **Zabezpečení školy:** Ve škole je pouze noční bezpečnostní zařízení (alarm, který by se spustil v případě narušení objektu). V denní době není škola zabezpečena žádným zařízením. Při návrhu zabezpečovacího zařízení zřizovatel neschválil navrhované řešení kvůli požárním předpisům – škola sídlí ve staré vile, kde jsou původní dveře a úzké vstupní prostory. V budoucnu ale bude třeba cestu k lepšímu zabezpečení objektu najít.

#### *Základní umělecká škola Trutnov*

<b>název</b>	<b>ředitelka</b>	<b>adresa</b>	<b>IČO</b>
<b>ZUŠ Trutnov</b>	Blanka Matysková	Krakonošovo náměstí 73, 541 01 Trutnov	68247117

Hlavní budova ZUŠ sídlí na Krakonošově náměstí v Trutnově. Tam se vyučuje hudební obor. Budova A se pak nachází ve Školní ulici (č. p. 151) a zde se vyučují obory taneční, výtvarný, literárně-dramatický+ stejně tak jako v budově B (Školní č. p. 13) pak obory hudební, výtvarný.

#### Vývoj počtu žáků v ZUŠ

Od roku 2014 má základní umělecká škola již několik let zcela naplněnou kapacitu, a to: 790 žáků celkově. Jednotlivě pak:

**Tabulka 59: Počty žáků v ZUŠ Trutnov ve školním roce 2015/2016**

	počty žáků
hudební obor	360
taneční obor	150
výtvarný obor	240
literárně-dramatický obor	40
celkem	790

#### Vývoj počtu pracovníků v ZUŠ

Počet pracovníků základní umělecké školy je stabilní a mění se pouze minimálně v závislosti na naplněnosti oborů. V roce 2014 to bylo 26 zaměstnanců, v roce 2015 27 a v roce 2016 pak 26 zaměstnanců.

#### Zhodnocení technického stavu a stavu vybavenosti ZUŠ, rozbor investičních a neinvestičních potřeb

Hlavní budova ZUŠ prošla v posledních letech rozsáhlými úpravami. Vznikly nové učebny, šatna a hudební sál pro žákovská vystoupení. Všechny třídy jsou vybaveny klavírem nebo pianinem a počítačem, který je připojen k internetu, učebna hudební nauky je vybavena počítači, klávesami, sluchátky a potřebným softwarem pro výuku HN. Rovněž tak i budova v ulici Školní 151 prošla částečnou rekonstrukcí, např. vybudování propojovacího traktu s další budou, nového moderního tanečního sálu a učebny počítačové grafiky. Dále se zde nachází další taneční sál, malý divadelní sál (Divadýlko Trdýlko), učebny literárně-dramatického a výtvarného oboru. V budově v ulici Školní 13 jsou učebny výtvarného oboru, místnost s keramickým kruhem a vypalovací pecí a zkušebny hudebních oborů. Výtvarníci mají k dispozici profesionální tiskařský lis. Archivy knižní, notový a hudebních nástrojů a učební pomůcky a potřeby pro další umělecké obory se postupně renovují. Materiální a prostorové vybavení školy odpovídá potřebám jednotlivých vyučovaných uměleckých oborů a postupně se doplňují podle finančních možností.

Budovy Školní 13 a 151 mají za sebou opravu střechy, budovu na Krakonošově náměstí oprava čeká pravděpodobně v příštím roce. Všechny budovy potřebují výměnu oken – jak z důvodu úspor tepla, tak z důvodu estetického a funkčního. Zatím začínají probíhat jednání se zřizovatelem o budově Školní 151. Postupně je třeba vymalovat jednotlivé třídy i společné prostory budov.

#### Investiční priority

Prioritní je aktuálně řešení zabezpečení budov.

### ZŠ a ZUŠ Rtyně v Podkrkonoší

název	ředitelka	adresa	IČO
ZŠ a ZUŠ Rtyně v Podkrkonoší	Hana Vondráčková	Školní 662, 542 33 Rtyně v Podkrkonoší	49290576

Základní umělecká škola je součástí základní školy od 1. září 1996 a nachází se ve stejné budově pod jedním ředitelstvím. Kapacita školy je celkem 270 žáků.

V ZUŠ se vyučuje několik oborů, a to:

- hudební obor – individuální výuka na nástroje: klavír, elektronické klávesové nástroje, housle, kytara, baskytara, zobcové a příčné flétny, trubka, klarinet, tenor, bicí nástroje, sólový zpěv,
- hudební obor – kolektivní výuka: hudební teorie, komorní hra,
- výtvarný obor: výuka ve výtvarném oboru probíhá kolektivně

### Vývoj počtu žáků v ZUŠ

**Tabulka 59a: Vývoj počtu žáků v ZUŠ**

	počty žáků		
rok	2014	2015	2016
<b>hudební obor</b>	69	85	91
<b>výtvarný obor</b>	90	97	101
<b>celkem</b>	159	182	193

### Vývoj počtu pracovníků v ZUŠ

**Tabulka 59b: Vývoj počtu pracovníků v ZUŠ**

	počty pracovníků		
rok	2014	2015	2016
<b>celkem</b>	12	12	13

### Zhodnocení technického stavu a stavu vybavenosti, rozbor investičních a neinvestičních potřeb ZUŠ

Počet učeben pro stávající rozsah výuky je dostatečný. Škole chybí hudební sál. Toto je v jednotlivých případech řešeno domluvou s městem a zapůjčením malého sálu, který je ve vlastnictví města.

### Základní umělecká škola Žacléř

název	ředitel	adresa	IČO
ZUŠ Žacléř	Evžen Zomer	Nádražní (Hudební) 308, 542 01 Žacléř	67440843

Škola vyučuje tři umělecké obory, a to hudební, výtvarný, literárně-dramatický. Disponuje kapacitou 240 dětí.

#### **4.1.4.4 Neformální a zájmové vzdělávání, jeho dostupnost a rozbor v řešeném území**

##### *Zájmové vzdělávání*

Zájmové vzdělávání stejně jako neformální vzdělávání tvoří nedílnou součást procesu celoživotního učení. Zájmové vzdělávání je právně ukotveno v zákoně č.561/2004 Sb., o předškolním, základním, středním, vyšším odborném a jiném vzdělávání (školský zákon) a je zde definováno v § 111 jako vzdělávání poskytující účastníkům naplnění volného času zájmovou činností se zaměřením na různé oblasti. Zájmové vzdělávání se uskutečňuje ve školských zařízeních pro zájmové vzdělávání, zejména ve střediscích volného času, školních družinách a školních klubech. Střediska volného času se dále podílejí na další péči o nadané děti, žáky a studenty a ve spolupráci se školami a dalšími institucemi rovněž na organizaci soutěží a přehlídek dětí a žáků. Zájmové vzdělávání jednoznačně napomáhá naplňovat vzdělávací cíle stanovené školským zákonem.

Zájmové vzdělávání neposkytuje stupeň vzdělání, zabývá se však aktivitami potřebnými pro rozvoj osobnosti, kompenzuje jednostrannou zátěž ze školy, zajišťuje duševní hygienu, má funkci výchovnou, vzdělávací, kulturní, preventivní, zdravotní (relaxační a regenerační), sociální a preventivní, rozvíjí schopnosti, znalosti, dovednosti, talent, upevňuje sociální vztahy<sup>9</sup>.

##### Rada pro zájmové vzdělávání

Rada pro zájmové vzdělávání (dále jen „rada“) vznikla transformací Rady pro střediska volného času v roce 2002. Rada je poradním orgánem náměstka ministra školství, mládeže a tělovýchovy pro oblast sportu a mládeže. Zabývá se problematikou účelného využívání volného času dětí a mládeže a činností školských zařízení pro zájmové vzdělávání.

Posláním Rady je posuzovat a předkládat náměstkovi ministra návrhy na řešení otázek a problémů souvisejících s působností ministerstva v oblasti zájmového vzdělávání a činnosti školských zařízení pro zájmové vzdělávání. Těmito zařízeními jsou zejména střediska pro volný čas dětí a mládeže, školní družiny a školní kluby. Rada se rovněž zabývá problematikou volnočasových aktivit a péče o účelné využívání volného času dětí a mládeže jako celku.

Úkolem Rady je zejména:

- Předkládat podněty a iniciativní návrhy a společně projednávat problematiku zájmového vzdělávání, činnosti k tomu příslušných školských zařízení a otázek a problémů s tím souvisejících.
- Podílet se na přípravě koncepčních a ostatních materiálů pro potřeby ministerstva a dalších orgánů a institucí.
- Iniciovat a aktivně připravovat legislativní a další opatření a úpravy z dané oblasti.
- Zpracovávat a vydávat stanoviska k materiálům předkládaným jednotlivými útvary ministerstva, zejména odboru pro mládež.
- V závěrech jednání Rady se pořizuje zápis, který obsahuje rovněž doporučení Rady pro náměstka ministra, příp. další vedoucí představitele ministerstva.

---

<sup>9</sup>Zájmové vzdělávání, Dostupné z: <http://www.msmt.cz/mladez/zajmove-vzdelavani-1>



## Přehled nejdůležitějších právních předpisů týkajících se neformálního a zájmového vzdělávání

- Zákon č. 561/2004Sb., o předškolním, základním, středním, vyšším odborném a jiném vzdělávání (školský zákon).
- Zákon č. 563/2004 Sb., o pedagogických pracovnících a o změně některých zákonů, ve znění pozdějších předpisů.
- Vyhláška č. 74/2005 sb., o zájmovém vzdělávání, ve znění pozdějších předpisů.

### Středisko volného času

Název	ředitel	adresa	IČO
<b>Středisko volného času v Trutnově</b>	Mgr. Josef Khol	R. Frimla 816, 541 01 Trutnov	70979570

Středisko volného času v Trutnově, příspěvková organizace Města Trutnova, je právnickou osobou se samostatnou právní subjektivitou. Hlavním účelem a posláním organizace je naplňovat volný čas účastníků zájmovým vzděláváním, a to ve více oblastech.

Poskytuje zájmové vzdělávání v souladu s § 111 a § 118 zákona č. 561/2004 Sb., o předškolním, základním, středním, vyšším odborném a jiném vzdělávání (školský zákon) a na základě vyhlášky č. 74/2005 Sb., o zájmovém vzdělávání. Svoji činností naplňuje aktuální potřeby i trendy města Trutnova, regionu, kraje a MŠMT ČR. Aktivity zajišťuje odborný a pedagogicky připravený tým.

Hlavním pracovištěm SVČ je jeden z pavilonů objektu trutnovské Základní školy v ulici R. Frimla. Ve zdejších prostorách probíhá převážná část činností zájmového vzdělávání. K dalším aktivitám využívá zázemí jiných subjektů ve městě a táborovou základnu Bokouš ve Vlčkovcích v Podkrkonoší. V horizontu několik let je plánovaný přesun SVČ do nově zrekonstruovaných prostor sportovního areálu Na Nivách<sup>10</sup>. Zaměřuje se na pravidelnou výchovnou a vzdělávací činnost v zájmových útvech; příležitostnou výchovnou, vzdělávací zájmovou a tematickou rekreační činnost; pořádá příměstské a pobytové tábory, jak všeobecné, tak s odborným zaměřením.

Podporuje rozvoj talentů a poskytuje jim i možnosti prezentace a porovnání výsledků jejich činnosti na přehlídkách a soutěžích. Zařízení poskytuje zázemí pro setkávání a aktivity sdružení a spolků věnujících se dětem a mládeži. Spolupracuje se školami, médii, neziskovými organizacemi, komerčními a dalšími subjekty. Snaží se prezentovat ve městě, v regionu i mimo naší republiku.

Dbá na další vzdělávání a sebevzdělávání pracovníků. Primární sociální prevence je realizována formou výukových programů a kurzů zážitkové pedagogiky. Snaží se získávat různé finanční zdroje k podpoře našich činností. Zapojuje se do projektů, pořádá komerční vzdělávací kurzy, poskytuje volné kapacity našich prostor jiným subjektům za úplatu. Cílem SVČ Trutnov je hledání možností, jak se stát otevřeným zařízením s pestrou a kvalitní nabídkou alternativ pro smysluplné využívání volného času široké veřejnosti<sup>11</sup>.

<sup>10</sup> Nové Středisko volného času bude v areálu Na Nivách. Podívejte se, jak má vypadat. Dostupné z: <https://trutnovinky.cz/zpravy/aktuality/2016/leden/nove-stredisko-volneho-casu-bude-v-arealu-na-nivach-podivejte-se-jak-ma-vypadat/>

<sup>11</sup> Středisko volného času. Dostupné z: <http://www.svctrutnov.cz/index.php/o-nas>

Činností se v rámci SVČ zabývají celkem čtyři pedagogičtí pracovníci a další jednotlivý nepedagogičtí pracovníci, kteří vedou jednotlivé kroužky. Zájmová činnost realizovaná SVČ se koná v jednotlivých útvarech pod vedením pedagoga nebo instruktora, aktivity probíhají od září do konce května.

#### Typy zájmové činnosti

- **Tanec:** ICE DANCERS, KLOUBOUČEK – Country step, MAMA TEAM, MOŽORETKY SARRA I, MAŽORETKY SARRA II, MAŽORETKY SARRA III, NAILA – orientální tance, PŘEDŠKOLÁČEK, RODEO I – Country step, RODEO II – Country step, TROJLÍSTEK, TS Angels – mini, TS Angels – mladší, TS Angeles – starší, UPROCKERS
- **Sport a outdoor:** BOKOUŠ, FLORBAL – mladší, FLORBAL – starší, HOROLEZECKÝ ODDÍL – TER-MIX I, HOROLEZECKÝ ODDÍL – TER-MIX II, HOROLEZECKÝ ODDÍL – TER-MIX III, KLUB INSTRUKTORŮ 1, 2, 3, RYTÍŘI – Baseball, T-Ball, softball (pálkovací hry), SPORTÁČEK, STOLNÍ TENIS, YOGA PRO DĚTI
- **Technika:** HVĚZDÁŘ, PLASTIKOVÉ MODELÁŘSTVÍ, VÝTVARNÁ FOTOGRAFIE, ŽELEZNIČNÍ MODELÁŘSTVÍ
- **Hudba a drama:** DIVIDLO, KLÁVESOVÉ NÁSTROJE, KYTARA – začátečníci, KYTARA – pokročilí, PĚVECKÝ KROUŽEK, PÍŠTALKA, TVŮRČÍ PSANÍ
- **Rukodělné:** Keramika – DŽBÁNEK, keramika – HRNEČEK, Keramika – rodiče s dětmi, STAVĚNÍ DRAKŮ, TEXTILNÍ TVORBA

Středisko dále zaštiťuje i tábory, a to jak pobytové (např. Indiánské léto a Baseball camp) a příměstské, např. Léto v pohybu, Barevný týden, Taneční škola, Florbalový tábor.

Lze také využít nabídku zážitkových kurzů pro střední školy a deváté třídy ZŠ. Jedná se o nevšední formu výletu – během 26 hodin na kurzu zvládne třídní kolektiv projít šesti bloky. Ty, svou pestrostí, uspokojí i nejnáročnějšího účastníka kurzu. Kromě lanových aktivit, týmových her, úkolů a soutěží je připravena večerní zážitková hra, která je vyvrcholením celého dne. Samozřejmě je zde i prostor pro osobní volno a to jak sportovními aktivitami, odpočíváním v areálu či večerním posezením u ohně.

#### *Školní družiny*

Školní družiny jsou školská zařízení, která poskytují zájmové vzdělávání žákům z jedné nebo několika základních škol podle vlastního vzdělávacího programu, který jim umožňuje výrazně se profilovat podle zájmů a potřeb žáků. Školní družina slouží výchově, vzdělávání, rekreační, sportovní a zájmové činnosti žáků v době mimo vyučování.

Je přednostně určena nejmladším žákům (1. až 5. třída), případně i dětem v přípravné třídě jedné nebo více základních škol a dětem v přípravném stupni jedné nebo více základních škol speciálních. K pravidelné denní docházce lze přijímat i žáky druhého stupně základní školy, žáky nižšího stupně šestiletého nebo osmiletého gymnázia nebo odpovídajících ročníků osmiletého vzdělávacího programu konzervatoře. K pravidelné denní docházce nemohou být přijati žáci, kteří

jsou přijati k činnosti klubu. Ve školních družinách probíhá pestrá nabídka zájmových činností ve známém prostředí, které dává dětem pocit bezpečí, a pro rodiče je finančně dostupná<sup>12</sup>.

Školní družiny mají svá oddělení celkem ve dvaceti osmi školách z celkového počtu třiceti dvou škol, přičemž především v trutnovských základních školách jsou více než dvě oddělení družiny. Speciální oddělení družin pro žáky se zdravotním postižením se nacházejí pouze v ZŠ Komenského Trutnov a v ZŠ pro žáky se specifickými poruchami učení Trutnov. Do družin je celkově zapsáno téměř 1 800 dětí, z čehož je 99 % z prvního stupně ZŠ.

Počet oddělení školních družin se příliš v jednotlivých letech neliší, poslední dva roky zůstává na počtu 64 oddělení, stejně jako počet speciálních oddělení pro žáky s postižením zůstává na počtu dvou, a to v ZŠ Komenského a v ZŠ pro žáky se specifickými poruchami učení (obě Trutnov).

Školní družiny také pořádají kromě péče dětí mimo školní docházky také akce pro veřejnost, a to převážně jednorázové akce – 146 akcí, krátkodobé (2–5 dní) a dlouhodobé (nad 5 dní) – celkem 25 akcí. Celkem všechny akce navštívilo 7 183 návštěvníků, nejvíce jednorázové akce – 6 402 návštěvníků.

---

<sup>12</sup> Školní družiny. Dostupné na: <http://www.msmt.cz/mladez/skolni-druziny>

**Tabulka 60: Počty oddělení školních družin a počty žáků navštěvujících školní družinu**

název školy	počet oddělení školní družiny			z toho pro žáky se zdravotním postižením			zapsaní účastníci			z toho z 1. stupně		
	2013/2014	2014/2015	2015/2016	2013/2014	2014/2015	2015/2016	2013/2014	2014/2015	2015/2016	2013/2014	2014/2015	2015/2016
ZŠ Batňovice	1	1	1	0	0	0	31	30	30	31	30	30
ZŠ a MŠ Bernartice	1	1	1	0	0	0	29	30	30	29	30	30
ZŠ a MŠ Dolní Olešnice	1	1	1	0	0	0	19	23	23	19	23	23
ZŠ a MŠ Hajnice	1	1	1	0	0	0	25	30	30	25	30	30
ZŠ a MŠ Havlovice	1	1	1	0	0	0	24	25	25	24	25	25
ZŠ a MŠ Horní Maršov	1	1	1	0	0	0	30	30	30	30	30	30
ZŠ a MŠ Chotěvice	2	2	2	0	0	0	49	61	61	49	61	61
ZŠ a MŠ pplk. Jaromíra Brože Chvaleč	1	1	1	0	0	0	28	29	29	28	29	29
ZŠ a MŠ Janské Lázně	1	1	1	0	0	0	22	26	26	22	26	26
ZŠ Malé Svatoňovice	1	1	1	0	0	0	30	30	30	30	30	30
ZŠ a MŠ Mladé Buky	2	2	2	0	0	0	45	60	60	44	60	60
ZŠ a MŠ Pec pod Sněžkou	1	1	1	0	0	0	19	15	15	19	15	15
ZŠ a MŠ Pilníkov	2	1	1	0	0	0	40	35	35	40	35	35
ZŠ a MŠ Radvanice	1	1	1	0	0	0	30	30	30	30	30	30
ZŠ a ZUŠ Rtyně v Podkrkonoší	2	2	2	0	0	0	60	60	60	60	60	60
ZŠ a MŠ Svoboda nad Úpou	2	3	3	0	0	0	60	72	72	60	72	72
ZŠ kpt. Jaroše Trutnov	5	5	5	0	0	0	113	150	150	113	150	150
ZŠ Komenského Trutnov	7	7	7	1	1	1	210	210	210	210	210	210
ZŠ R. Frimla Trutnov	4	4	4	0	0	0	120	110	110	120	110	110
ZŠ V Domcích Trutnov	6	6	6	1	0	0	189	178	178	178	176	176
ZŠ Mládežnická Trutnov	6	7	7	0	0	0	231	192	192	231	192	192
ZŠ Náchodská Trutnov	3	3	3	0	0	0	74	80	80	74	80	80
ZŠ pro žáky se specifickými poruchami učení Trutnov	2	1	1	2	1	1	37	22	22	26	22	22
ZŠ Úpice-Lány	2	3	3	0	0	0	46	67	67	46	67	67
ZŠ Bratří Čapků Úpice	2	3	3	0	0	0	60	90	90	60	90	90
ZŠ a MŠ Velké Svatoňovice	1	1	1	0	0	0	24	28	28	24	28	28
ZŠ a MŠ J. A. Komenského	1	1	1	0	0	0	22	20	20	22	20	20

<b>Vlčice</b>												
<b>ZŠ Žacléř</b>	2	2	2	0	0	0	52	55	55	52	55	55
<b>CELKEM</b>	<b>62</b>	<b>64</b>	<b>64</b>	<b>4</b>	<b>2</b>	<b>2</b>	<b>1719</b>	<b>1788</b>	<b>1788</b>	<b>1696</b>	<b>1786</b>	<b>1786</b>

Počty postižených žáků, kteří využívají školních družin, je obecně velmi nízký. Celkově se jedná pouze o školy:

- školní rok 20013/2014: ZŠ Batňovice, ZŠ a MŠ Horní Maršov, ZŠ a MŠ pplk. Jaromíra Brože Chvaleč, ZŠ Malé Svatoňovice, trutnovské ZŠ – kpt. Jaroše, Komenského, R. Frimla, V Domcích, Mládežnická, ZŠ pro žáky se specifickými poruchami učení, ZŠ Bratří Čapků Úpice, ZŠ a MŠ J. A. Komenského Vlčice a ZŠ Žacléř
- školní rok 2014/2015: ZŠ Hajnice, ZŠ a MŠ Horní Maršov, ZŠ a MŠ pplk. Jaromíra Brože Chvaleč, ZŠ Malé Svatoňovice, ZŠ a MŠ Mladé Buky, trutnovské ZŠ – Komenského, R. Frimla, V Domcích, Mládežnická, Náchodská, ZŠ pro žáky se specifickými poruchami učení, ZŠ Úpice-Lány, ZŠ Bratří Čapků Úpice, ZŠ a MŠ J. A. Komenského Vlčice a ZŠ Žacléř
- školní rok 2015/2016: ZŠ Hajnice, ZŠ a MŠ Horní Maršov, ZŠ a MŠ pplk. Jaromíra Brože Chvaleč, ZŠ Malé Svatoňovice, ZŠ a MŠ Mladé Buky, trutnovské ZŠ – Komenského, R. Frimla, V Domcích, Mládežnická, Náchodská, ZŠ pro žáky se specifickými poruchami učení, ZŠ Úpice-Lány, ZŠ Bratří Čapků Úpice, ZŠ a MŠ J. A. Komenského Vlčice a ZŠ Žacléř

V posledních dvou letech k nárůstu škol, které evidují v družině žáky s mentálním postižením, nedošlo.

**Tabulka 61: Počty žáků s postižením v jednotlivých školních družinách**

název	celkem všichni postižení žáci v ŠD		
	2013/2014	2014/2015	2015/2016
ZŠ Batňovice	4	0	0
ZŠ a MŠ Bernartice	0	0	0
ZŠ a MŠ Dolní Olešnice	0	0	0
ZŠ a MŠ Hajnice	0	2	2
ZŠ a MŠ Havlovice	0	0	0
ZŠ a MŠ Horní Maršov	4	1	1
ZŠ a MŠ Chotěvice	0	0	0
ZŠ a MŠ pplk. Jaromíra Brože Chvaleč	1	3	3
ZŠ a MŠ Janské Lázně	0	0	0
ZŠ Malé Svatoňovice	4	1	1
ZŠ a MŠ Mladé Buky	0	3	3
ZŠ a MŠ Pec pod Sněžkou	0	0	0
ZŠ a MŠ Pilníkov	0	0	0
ZŠ a MŠ Radvanice	0	0	0
ZŠ a ZUŠ Rtyně v Podkrkonoší	0	0	0
ZŠ a MŠ Svoboda nad Úpou	0	0	0
ZŠ kpt. Jaroše Trutnov	1	0	0
ZŠ Komenského Trutnov	15	10	10
ZŠ R. Frimla Trutnov	2	2	2
ZŠ V Domcích Trutnov	20	8	8
ZŠ Mládežnická Trutnov	12	11	11
ZŠ Náchodská Trutnov	0	5	5
ZŠ pro žáky se specifickými poruchami učení Trutnov	37	22	22
ZŠ Úpice-Lány	0	2	2
ZŠ Bratří Čapků Úpice	2	2	2
ZŠ a MŠ Velké Svatoňovice	0	0	0
ZŠ a MŠ J. A. Komenského Vlčice	1	1	1
ZŠ Žacléř	4	2	2
<b>CELKEM</b>	<b>107</b>	<b>75</b>	<b>75</b>

Pozn.: Za postižení se v tomto ohledu chápe: mentální postižení (středně těžce, těžce a hluboce), sluchově (i těžce), zrakově (i těžce), s vadami řeči (i těžce), tělesně postižení (i těžce), s více vadami (i hluchoslepi), s vývojovými poruchami učení a vývojovými poruchami chování.

Nejčastějšími postiženími, která na školách zaznamenávají, jsou vývojové poruchy učení a chování a vady řeči.

Co se týká počtu zaměstnanců školních družin, tak o jejich chod se starají vychovatelé a pedagogičtí pracovníci, a to buď externí, nebo interní. Vychovatelé jsou dle evidence všichni interními pracovníky školy a ti také tvoří drtivou většinu pracovníků družin vůbec, pedagogické pracovníky využívají pro chod družin pouze ZŠ Náchodská Trutnov a ZŠ v Domcích Trutnov.



**Tabulka 62: Počty zaměstnanců v jednotlivých školních družinách**

název školy	vychovatelé						přepočteno na plně zaměstnané 2013/2014	přepočteno na plně zaměstnané 2014/2015	přepočteno na plně zaměstnané 2015/2016
	celkem	z toho ženy	celkem	z toho ženy	celkem	z toho ženy			
	2013/2014	2014/2015	2015/2016	2013/2014	2014/2015	2015/2016			
ZŠ Batňovice	1	1	1	1	1	1	0,9	0,7	1
ZŠ a MŠ Bernartice	1	1	1	1	1	1	0,8	1	0,7
ZŠ a MŠ Dolní Olešnice	1	1	1	1	1	1	0,7	0,7	0,7
ZŠ a MŠ Hajnice	1	1	1	1	1	1	0,7	0,8	0,8
ZŠ a MŠ Havlovice	1	1	1	1	1	1	0,9	0,8	0,8
ZŠ a MŠ Horní Maršov	1	1	1	1	1	1	1	1	1
ZŠ a MŠ Chotěvice	2	2	2	2	2	2	1,1	1,1	1,1
ZŠ a MŠ pplk. Jaromíra Brože Chvaleč	1	1	1	1	1	1	0,7	0,6	0,6
ZŠ a MŠ Janské Lázně	1	1	1	1	1	1	0,8	0,8	0,8
ZŠ Malé Svatoňovice	1	1	1	1	1	1	1	1	1
ZŠ a MŠ Mladé Buky	3	3	2	2	2	2	1,4	1,2	1,2
ZŠ a MŠ Pec pod Sněžkou	1	1	1	1	1	1	0,5	0,5	0,5
ZŠ a MŠ Pilníkov	2	2	1	1	1	1	1,4	0,7	0,7
ZŠ a MŠ Radvanice	1	1	1	1	1	1	0,8	1	1
ZŠ a ZUŠ Rtyně v Podkrkonoší	2	2	2	2	2	2	2	1,9	1,9
ZŠ a MŠ Svoboda nad Úpou	2	2	3	3	3	3	1,5	2,2	2,2
ZŠ kpt. Jaroše Trutnov	5	3	5	4	5	4	5	5	5
ZŠ Komenského Trutnov	7	7	7	7	7	7	7	7	7
ZŠ R. Frimla Trutnov	3	3	3	3	3	3	2,7	3	3
ZŠ V Domcích Trutnov	7	6	6	5	6	5	4,1	4,6	4,6
ZŠ Mládežnická Trutnov	6	5	7	6	7	6	5,6	5,7	5,7
ZŠ Náchodská Trutnov	3	3	3	3	3	3	2,2	2,5	2,5
ZŠ pro žáky se specifickými poruchami učení Trutnov	2	2	1	1	1	1	0,8	0,6	0,6
ZŠ Úpice-Lány	2	2	3	3	3	3	1,6	1,9	1,9
ZŠ Bratří Čapků Úpice	2	2	3	3	3	3	1,5	1,8	1,8
ZŠ a MŠ Velké Svatoňovice	1	1	1	1	1	1	0,6	0,6	0,6
ZŠ a MŠ J. A. Komenského Vlčice	1	1	1	1	1	1	0,5	0,7	0,7
ZŠ Žacléř	2	2	2	2	2	2	1,4	1,6	1,6
<b>CELKEM</b>	<b>63</b>	<b>59</b>	<b>64</b>	<b>61</b>	<b>64</b>	<b>61</b>			

### Školní kluby

Školní kluby podobně jsou školská zařízení pro zájmové vzdělávání a poskytují zájmové vzdělávání žákům jedné nebo několika škol podle vlastního školního vzdělávacího programu, vycházejíce ze zájmů a potřeb jednotlivých žáků. Od školní družiny se klub liší především starším věkem účastníků a odlišnými formami činností. Činnost školních klubů je totiž určena přednostně žákům druhého stupně základní školy, žákům nižšího stupně šestiletého nebo osmiletého gymnázia a odpovídajícím ročníkům osmiletého vzdělávacího programu konzervatoře. Účastníkem může být i žák prvního stupně základní školy, který není přijat k pravidelné denní docházce do družiny<sup>13</sup>.

Školní kluby se v řešeném území nacházejí pouze dva, a to v Základní škole Mládežnická Trutnov a v Základní škole Bratří Čapků Úpice. Celkem to znamená průměrně celkem 690 dětí ve školním klubu ve školních rocích 2013/2014 až 2015/2016.

**Tabulka 63: Počty účastníků v jednotlivých školních klubech**

	zapsaní účastníci celkem		
	2013/2014	2014/2015	2015/2016
<b>ZŠ Mládežnická, Trutnov</b>	564	609	585
<b>ZŠ Bratří Čapků, Úpice</b>	107	106	99
<b>CELKEM</b>	671	715	684
	1. stupeň		
	2013/2014	2014/2015	2015/2016
<b>ZŠ Mládežnická, Trutnov</b>	268	351	319
<b>ZŠ Bratří Čapků, Úpice</b>	30	35	33
<b>CELKEM</b>	298	386	352
	2. stupeň		
	2013/2014	2014/2015	2015/2016
<b>ZŠ Mládežnická, Trutnov</b>	296	258	266
<b>ZŠ Bratří Čapků, Úpice</b>	77	71	66
<b>CELKEM</b>	373	329	332

Co se týká dětí se speciální vzdělávacími potřebami, nejsou školní kluby v tomto ohledu využívány, navštěvují je pouze děti s vývojovými poruchami učení a chování a počet těch to žáků tvoří zhruba 5 % z celkového počtu.

<sup>13</sup> Školní kluby. Dostupné na: <http://www.msmt.cz/mladez/skolni-kluby>

**Tabulka 64: Počty pracovníků v jednotlivých školních klubech**

	vychovatelé celkem		
	2013/2014	2014/2015	2015/2016
ZŠ Mládežnická, Trutnov	7	7	5
ZŠ Bratří Čapků, Úpice	1	1	1
	přepočteno na plně zaměstnané		
	2013/2014	2014/2015	2015/2016
ZŠ Mládežnická, Trutnov	3	3,6	2,8
ZŠ Bratří Čapků, Úpice	0,6	0,6	0,6
	ostatní pedagogičtí pracovníci celkem		
	2013/2014	2014/2015	2015/2016
ZŠ Mládežnická, Trutnov	4	6	6
ZŠ Bratří Čapků, Úpice	12	10	10

Počty vychovatelů ve školních klubech a počty ostatních pedagogických pracovníků se v posledních školních rocích výrazně neměnili.

#### *Neformální vzdělávání*

Příklady organizací oslovených k zapojení do projektu:

- Středisko ekologické výchovy a etiky Rýchory, SEVER Horní Maršov
- Mraveniště, z.s.
- Ostrov přírody, z.s.
- Centrum inovací a podnikání Trutnov z.s.
- Důl Jan Šverma, o.p.s.
- Dům pod jasanem (Trutnov)
- Azylový dům Most k životu (Trutnov),
- Domovy důchodců (např. Trutnov, Tmavý důl...),
- Regionální institut ambulantních psychosociálních služeb RIAPS (Trutnov),
- Oblastní charita Trutnov,
- Barevné domky Hajnice,
- Český Červený kříž,
- Knihovny (např. Úpice, Rtyně v Podkrkonoší, Trutnov, Pec pod Sněžkou...),
- Tělovýchovná a sportovní unie Trutnovska,
- Jazykové školy,
- T. J. Sokol – Župa Podkrkonošská-Jiráskova,
- Mateřská centra (Trutnov, Žacléř),
- Okresní sdružení hasičů Trutnov,
- Muzea (např. Muzeum bratří Čapků, Krkonošské muzeum, Žacléř, Úpice),
- Český svaz ochránců přírody,

- Skauti – středisko Hraničář Trutnov,
- Skauti – středisko Permoník Rtyně v Podkrkonoší.

#### Dům pod jasanem

název	ředitelka	adresa	IČO
Dům pod jasanem	Martina Poliaková	U Božích Muk 22, 541 03 Trutnov – Voletiny	48923290

Sdružení Dům pod jasanem provozuje tkalcovské muzeum a výtvarnou dílnu, a to v prostředí zrekonstruovaného statku, kde lektori (aktuálně zde působí šestnáct lektorů) vyučují základy lidových řemesel (keramiky, tkaní, předení, košíkářství, drátování, zpracování vlny, práce se slámou a šustím) a výtvarné techniky (malba na textil, batika, výroba mýdel, svíček, šperků aj.). Probíhají zde rekvalifikační kurzy akreditované MŠMT „Ruční tkadlec“ a „Košíkář“. V současnosti jsou v nabídce Domu pod jasanem tyto kurzy lidových řemesel a výtvarných technik pro veřejnost: Len, Pěstování a zpracování lnu, Drátování, Keramika, Ošatky ze slámy, Pletení košíků, Plstění, Předení na kolovratu i bez něj, Sítování, Soustružení, Tkaní na karetkách, Tkaní na rámu, Tkaní na stavu, Enkaustika, FIMO hmota, Korálkování, Malba na trička, Ozdobné věnce (adventní, dekorační), Smalt, Vitráže Tiffany, Výroba mýdel, Výroba svíček.

Pro pedagogy jsou určena další akreditovaná témata kurzů: Vitráž, Fusing skla, Bižuterie, Drátování, Dřevořezba, Točení na hrnčířském kruhu, Pletení z vrbového proutí, Pletení z pedigu, Vinuté perle, Skleněná mozaika, Plstění ovčí vlny, Paličkování, Enkaustika, Keramika s folklorními prvky, Mramorování, Twistart, Quilling, Práce s papírem – origami, Cardmaking a scrapbooking, Textil – tisky a tapisérie, Powertex a paverpo, Kresba a nové výukové programy, Batika, Nunotechniky, Přírodní materiály ve výtvarné tvorbě: šustí a ošatky ze slámy, Historická řemesla – zpracování vlny, předení, tkaní na stavu, předtkalcovské techniky, Kašírování papírové hmoty – masky, loutky, větší objekty, Výroba ručního papíru ve škole, Kreslení pravou mozkovou hemisférou, Polymerové hmoty a technika práce, Keramická loutka a Pletení z papíru.

Tkalcovské muzeum je součástí Domu pod jasanem. Prohlídka muzea je interaktivní a s průvodcem. Ten návštěvníky seznámí se zpracováním základních textilních surovin, především lnu, předením, tkaním, ale i s běžným životem v domácnostech tkalců. Během prohlídky si návštěvníci sami můžou zpracovat kousek lnu a vyrobit si provázek ze lnu, vyzkoušet si práci na kolovratu nebo stavu<sup>14</sup>.

Dům pod jasanem také provozuje elektronický obchod, ve kterém lze zakoupit výrobky z oblasti Trutnovska, nebo naopak své výrobky nabídnout k prodeji. Je zde v provozu také prodejní místo Krkonošských výrobků (značení Asociace regionálních značek).

Dům pod jasanem také byl nositelem několika vzdělávacích projektů, a to:

- 2014–2015 – Výtvarná výchova v dalším vzdělávání, metodiky a nové směry (6 dvoudenních seminářů s praktickými dílnami, vydání tří učebnic – Moderní výtvarné

<sup>14</sup> Dům pod jasanem. Dostupné na: <http://www.dumpodjasanem.cz/o-nas.html>

techniky, Folklorní prvky ve výtvarné tvorbě, Ekologické výtvarnictví s množstvím výtvarných projektů s fotopostupy).

- 2012 – Vzdělávání lektorů muzeí a NO v oblasti tradičních řemesel (Projekt byl rozdělen na dvě části: 1) Vzdělávání lektorů Tkalcovského muzea a doplňování jejich dovedností a znalostí a vytvoření vzdělávacích programů pro pracovníky muzeí a NO, včetně učebních příruček a 2) Realizace pilotního vzdělávacího programu.
- Vzdělávací program pro učitele MŠ – Tvorbou k rozvoji osobnosti (výroba ručního papíru, modelování z keramické hlíny – výroba loutky, plastika, kašírování rozměrných objektů - vhodné pro výzdobu školek, zhotovení masek apod., práce s modelovacími hmotami + večerní seminář: Prevence syndromu vyhoření s odborným pracovníkem)

#### **Středisko ekologické výchovy a etiky Rýchory – SEVER, Brontosaurus Krkonoše**

<b>Název</b>	<b>ředitel</b>	<b>adresa</b>	<b>IČO</b>
<b>Středisko ekologické výchovy a etiky Rýchory – SEVER, Brontosaurus Krkonoše</b>	RNDr. Jiří Kulich	Horská 175, 542 26 Horní Maršov	60153016

Organizace byla založena v roce 1994 a v současné době má stálá pracoviště v Horním Maršově, v Trutnově, v Hradci Králové a v Litoměřicích.

Základním a středním školám nabízí krátkodobé a vícedenní pobytové výukové programy. Pro pedagogické pracovníky a studenty učitelství jsou v nabídce každoroční kurzy, semináře, konzultace, konference, stáže, učební pomůcky a literatura. Středisko také zajišťuje vzdělávání i pro další skupiny dospělých, jako jsou např. zaměstnanci státní správy a samosprávy, zemědělci, drobní podnikatelé, pracovníci nevládních organizací. Pro další skupiny a pro širokou veřejnost pak připravuje vzdělávací, osvětové a kulturní akce a rovněž nabízí podporu při zapojování veřejnosti do rozhodovacích procesů a pomoc při řešení problémů životního prostředí<sup>15</sup>.

Pracoviště SEVERu v Horním Maršově se nalézá na dvou místech:

#### DOTEK – Dům Obnovy Tradic, Ekologie a Kultury

Nové sídlo Střediska ekologické výchovy a etiky Rýchory – SEVER, Brontosaurus Krkonoše je umístěno v objektu bývalé barokní fary, která byla za finanční podpory Královéhradeckého kraje, Ministerstva kultury ČR a Operačního programu Životní prostředí EU kompletně rekonstruována a přeměněna na ekologicky šetrný dům. Vedle plně funkčních barokních interiérů zde proto naleznete i technologie typické pro 21. století, jako jsou kotle na biomasu, systém rekuperace vzduchu nebo solární a fotovoltaické panely. V těsném sousedství fary stojí navíc nejstarší strom a nejstarší kostel východních Krkonoš.

V areálu ekocentra je umístěno návštěvnické centrum, které poskytuje základní informace k ekologii a krajině východních Krkonoš. Uvnitř budovy je interaktivní expozice Fara na Dotek, dílny pro tradiční řemesla, seminární místnosti, klubovna, knihovna, kuchyně, jídelna a pokoje pro hosty.

<sup>15</sup> Středisko ekologické výchovy, etiky Rýchory. Dostupné na: <http://sever.ekologickavychova.cz/sever-horni-marsov/>

Okolo objektu se rozprostírá zahrada plná tradičních druhů stromů a bylin, v těsném sousedství pak hospodářství s domácími zvířaty.

#### Pobytové středisko (základní škola)

V této budově probíhají celoročně pobytové programy pro žáky základních škol, studenty středních a vysokých škol, učitele a další zájemce o ekologickou výchovu. V rámci pracoviště funguje také ekoporadna, která je určena široké veřejnosti a konzultační místo pro pedagogické pracovníky. SEVER Horní Maršov také realizuje školní projekty, které probíhají ve spolupráci se všemi stupni škol, většinou z Královéhradeckého a Pardubického kraje. V posledních letech byl SEVER zapojen do několika mezinárodních projektů v rámci EU podpořených z prostředků evropské komise.

Příklady projektů, do kterých se SEVER zapojil:

- Ferda Mravenec – práce všeho druhu aneb podpora profesního rozvoje učitelů mateřských škol v oblasti polytechnického vzdělávání – 160 učitelek mateřských škol ze tří krajů – Ústeckého, Královéhradeckého a Pardubického – prošlo vzděláváním zaměřeným na rozvoj polytechnické výchovy.
- Comenius Viridis – SEVER se stal partnerem nového školního projektu, který byl realizován spolu s Krkonošským národním parkem a polským Karkonoski Park Narodowy. Byly připraveny výukové programy pro základní a střední školy, metodiky, výukové materiály a také došlo k nezbytnému technickému a materiálovému dovybavení vzdělávacích center. V druhé fázi projektu bude probíhat pilotní testování na 5 českých a 5 polských školách. Ve třetí fázi se vzdělávací programy nabídnou ve školním roce 2014/2015 ostatním školským zařízením. Pro žáky pilotních škol budou připraveny 3 společná setkání. Pro pedagogy a odborníky budou připraveny dva hodnotící workshopy a závěrečná konference.
- DOTEK – záchrana fary v Horním Maršově – Celý projekt má název DOTEK – dům obnovy tradic, ekologie a kultury. Projekt pod názvem: Ekocentrum Dotek Krkonoše – vzdělávací a poradenské centrum pro Královéhradecký kraj byl vybrán k podpoře z Operačního programu Životní prostředí.

#### **Mraveniště, z.s.**

<b>název</b>	<b>ředitelka</b>	<b>adresa</b>	<b>IČO</b>
<b>Mraveniště, z.s.</b>	Eva Portyčová	Markoušovice 3, 542 32 Velké Svatoňovice	03710548

Mraveniště, z.s.

Mraveniště Markoušovice je projekt komunitního vzdělávacího centra, které nabízí alternativu ke klasickému systému vzdělávání. Zahrnuje předškolní skupinu i základní školu a dále také kurzy, besedy a semináře pro všechny věkové kategorie. Vzdělávací aktivity jsou založeny na respektujícím partnerském přístupu, zdravé stravě, pohybu, radosti, rozvoji vrozeného talentu, týmové spolupráci a zapojení rodiny. Cílem výuky a aktivit je podpořit a budovat vrozený talent, zvědavost, schopnost



vlastního úsudku a rozhodování, odpovědnost za svá rozhodnutí a činy, spolupráci ve skupině a radost z odvedené práce<sup>16</sup>.

Pod záštitou spolku se konají pravidelné akce nejen pro jeho členy, např.: podzimní procházka a tvoření, dny otevřených dveří, adventní a velikonoční tvoření, rozsvícení vánočního stromku, poznávání přírody a tematické týdny.

Realizace projektu:

- Vybudování a provoz dětské skupiny při komunitním centru Markoušovice – Cílem projektu bylo rozšíření služeb péče o dítě a zlepšení podmínek pro zaměstnanost rodičů s dětmi. Současně projekt umožnil rodinám nabídnout alternativní formu výuky, která v tomto regionu chybí.

#### Ostrov přírody z.s.

název	ředitelka	adresa	IČO
Ostrov přírody z.s.	Mgr. Jitka Mertlíková	Kostelecká 542, Rtyně v Podkrkonoší 542 33	03748308

Zapsaný spolek provozuje pod svou hlavičkou lesní školku Ostrov přírody, jejíž zázemí se nachází v Trutnově na Bojišti.

Spolek vychází zejména z filozofie lesních mateřských škol, plynoucího učení a respektujícího přístupu. Tato filozofie znamená, že s výjimkou velmi nepříznivého počasí se aktivity odehrávají venku v přírodě. Pro projekty, pozorování, objevování a hru využívá nejen přírodní prostory o velikosti 6,3 ha, potůček a tůň, okolní louky a blízké lesy, ale také zahrádku. V zimním období se společný čas tráví v závislosti na počasí v přírodě a ve vytápěném srubu<sup>17</sup>.

Doprovodnou činností pro předškolkové děti a jejich rodiče je lesní klubík. V klubíku se vypráví pohádky, děti si hrají s tím, co mají po ruce, užívají si hlínu a vzduch. Starší děti se poznávají, mladší se vesele batolí, rodiče si popovídají.

O prázdninách kromě běžného provozu pořádají provozovatelé dva týdenní běhy letního příměstského tábora.

#### Důl Jan Šverma o.p.s.

název	ředitel	adresa	IČO
Důl Jan Šverma o.p.s.	Ing. Karel Novotný	Jívka 187, 542 13 Jívka	26001802

Obecně prospěšnou společnost Důl Jan Šverma založila v roce 2003 firma GEMEC - UNION a.s. jejím hlavním posláním je zachování hornických památek v Dolnoslezské uhelné pánvi, provozování kulturních, kulturně-vzdělávacích a zábavních zařízení, pořádání kulturních produkcí, zábav, veletrhů, přehlídek, prodejních a obchodních akcí, provozování tělovýchovných a sportovních zařízení

<sup>16</sup> Mraveniště. Dostupné na: <http://www.domraveniste.cz/o-nas/>

<sup>17</sup> Ostrov přírody. Dostupné na: <http://www.ostrovprirody.cz/o-nas/>

a organizování sportovních činností, poskytování služeb pro rodinu a domácnost a hornická činnost a činnost prováděná hornickým způsobem<sup>18</sup>.

Organizace provozuje Hornické skanzen Žacléř (komplexy budov těžních souborů jam Jan a Julie jsou prohlášeny kulturními památkami ČR) a Měděný důl Bohumír v Jívce a pořádá vzdělávací programy a pro školy.

#### **4.1.4.5 Hospodaření MŠ, ZŠ, ZUŠ a SVČ**

Školy a školská zařízení, stejně tak jako organizace zabývající se neformálním a dalším vzděláváním (pokud jsou to příspěvkové organizace), mají několik zdrojů, odkud mohou na své aktivity čerpat finanční prostředky.

Primárně jsou školy a školská zařízení financována ze dvou zdrojů – stát hradí tzv. přímé náklady na vzdělávání – účelové dotace – např. platy, odměny, odstupné atd. a zřizovatel (obec, kraj...) hradí provozní výdaje, tedy energie, opravy majetku, nákup materiálu atd.

Příspěvková organizace může také se souhlasem zřizovatele vykonávat další, doplňkovou, činnost, jejímž prostřednictvím získá další finanční prostředky. Doplňková činnost většinou navazuje na hlavní činnost organizace – vzdělávání.

Dalšími možnými zdroji finančních prostředků jsou dary nebo dotace z národních nebo nadnárodních zdrojů.

Organizace zabývající se neformálním a dalším vzděláváním mohou být zřizovány a financovány veřejnou správou (státem, kraji, městy a obcemi) jako jejich příspěvkové organizace (např. řada muzeí, knihoven, pracovišť ochrany přírody) – v tom případě tvoří základ jejich financování obvykle příspěvek zřizovatele – nebo soukromými subjekty (občany, jinými právními subjekty).

Největší část z organizací působících v neformálním a dalším vzdělávání má charakter nestátních neziskových organizací různého právního charakteru (nejčastěji zapsané spolky a pobočné spolky, zapsané ústavy, obecně prospěšné společnosti, nadace a nadační fondy, církve). Tento typ organizací nemá na rozdíl od škol, školských zařízení a organizací zřizovaných veřejnou správou jako příspěvkové organizace, pravidelný zdroj financování ze státního rozpočtu a zdroje financování tvoří v různé míře a kombinacích účelové granty a dotace, dary a sponzorské příspěvky, výnosy z vlastní výdělečné činnosti a členské příspěvky. Na neformální a další vzdělávání mohou být dále zaměřeny také některé podnikatelské subjekty, u nichž hlavní zdroj financování tvoří výnosy z vlastní podnikatelské činnosti.

---

<sup>18</sup> Důl Jan Šverma. Dostupné na: <http://www.djs-ops.cz/>

#### 4.1.5 Zajištění dopravní dostupnosti škol v území<sup>19</sup>

Dopravní obslužnost je ve zkoumaném území zajištěna veřejnou dopravou, která funguje na regionální úrovni. Hlavními silničními tahy regionu jsou silnice I/14 Vrchlabí – Trutnov – Náchod, silnice I/16 Jičín – Trutnov – Lubawka a silnice I/37 Trutnov – Dvůr Králové – Jaroměř. Výhodou regionu je především městská hromadná doprava města Trutnov, která je tvořena šesti autobusovými linkami. Provozovatelem MHD v Trutnově je společnost OSNADO spol. s r.o. Příměstské autobusové linky jsou provozované v systému integrované dopravy pro Královéhradecký kraj (IREDO). Nejdůležitější železniční tratí regionu je jednokolejná trať č. 032, která spojuje Trutnov s krajským městem Hradec Králové. V Trutnově železnice pod tímto označením končí a pokračuje dále pod č. 040 směrem na Hostinné a pod č. 047 směrem na Teplice nad Metují. Železniční doprava je zajišťována společností České Dráhy, a.s. Provozovatelem železniční dopravy z Trutnova do Svobody nad Úpou a do Královce je společnost GW Train Regio a.s. Všechny obce zájmového území jsou s městem Trutnov spojeny autobusovou dopravou a některé z nich leží i na železniční trati. Dalo by se tedy říci, že dopravní obslužnost je zde dobrá. Frekvence spojů během dne je, až na výjimky, dobře zajištěna, kdy do okolních obcí jezdí alespoň jeden spoj (autobus/vlak) za hodinu.

#### Vyjíždka do škol z obcí zájmového území<sup>20</sup>

Analýza vyjíždky žáků a studentů do škol byla zpracována na základě dat z *Tab. 115 Vyjíždějící do zaměstnání a škol v obci podle SLDB 2011*, které jsou volně přístupné na portálu ČSÚ. Tabulka 65 obsahuje souhrnné údaje o žácích a studentech vyjíždějících do škol za období 26. 3. 2011. Počty žáků a studentů jsou uvedeny za všechny stupně vzdělávání.

Z tabulky vyplývá, že v zájmovém území v roce 2011 vyjíždělo do škol celkem 4184 žáků a studentů. V rámci obce potom vyjížděla téměř třetina žáků a to samé platilo i pro žáky vyjíždějící denně mimo obec svého bydliště. Nejvíce žáků, a to necelé 2 000 žáků, bylo zaregistrováno ve městě Trutnov, z nichž více jak polovina vyjížděla do škol nacházejících se v obci. Mimo město Trutnov vyjíždělo denně pouze 350 žáků. Dalšími výraznými centry vyjíždky žáků jsou obce Úpice, Rtyně v Podkrkonoší, Mladé Buky, Žacléř, Svoboda nad Úpou a Malé Svatoňovice. U všech těchto obcí se celkový počet vyjíždějících do škol pohyboval nad 100 žáků.

Obecně platí, že čím menší obec, tím větší počet žáků navštěvujících školy v jiných obcích regionu nebo jinde v České republice. Většinou to jsou pak školy ve větších městech, jako je právě Trutnov, Úpice, nebo Rtyně v Podkrkonoší. Ovšem i u těchto měst se můžeme setkat s větší denní vyjíždkou mimo obec než v rámci obce. Např. ze Rтынě v Podkrkonoší vyjíždí denně mimo obec polovina žáků a pouze čtvrtina žáků navštěvuje školy v obci. Většina žáků z menších obcí vyjíždí za vzděláváním denně mimo obec svého bydliště. V jedenácti obcích regionu se můžeme setkat

<sup>19</sup> Silniční a dálniční síť ČR. Dostupné na: [http://geoportal.jsdi.cz/flexviewers/Silnicni\\_a\\_dalnicni\\_sit\\_CR/](http://geoportal.jsdi.cz/flexviewers/Silnicni_a_dalnicni_sit_CR/)

Online železniční mapa ČR. Dostupné na: <http://www.cd.cz/mapa/>

IDOS – Vyhledání spojení. Dostupné z: <http://jizdnirady.idnes.cz/vlakyautobusymhdvse/spojeni/>

<sup>20</sup> Základní informace o vybraných územních celcích podle SLDB – ČR, kraje, okresy, správní obvody ORP a obce (včetně městských částí územně členěných statutárních měst) – 2011. Dostupné na: <https://www.czso.cz/csu/czso/zakladni-informace-o-vybranych-uzemnich-celcich-podle-sldb-2011-cr-kraje-okresy-spravni-obvody-orp-a-obce-vcetne-mestsckych-casti-uzemne-clenenyh-statutarnich-mest-2011-dml5agynjw>

s faktem, že v rámci obce nevyjíždí žádní studenti, jejich vzdělání je tedy zajištěno v okolních obcích regionu nebo jinde na území státu.

**Tabulka 65: Vyjíždka do škol z obcí zkoumaného území.**

	Žáci a studenti			Žáci s nezjištěným místem školy v ČR
	vyjíždějící do škol	vyjíždějící v rámci obce	vyjíždějící denně mimo obec	
Batňovice	69	7	47	2
Bernartice	43	7	23	1
Čermná	31	0	26	4
Dolní Olešnice	16	1	12	4
Hajnice	67	7	45	4
Havlovice	78	8	43	0
Horní Maršov	61	9	34	3
Horní Olešnice	17	0	14	4
Chotěvice	69	5	51	5
Chvaleč	48	6	35	0
Janské Lázně	66	5	33	2
Jívka	36	0	31	2
Královec	12	0	7	0
Lampertice	22	0	17	0
Libňatov	28	0	18	1
Malá Úpa	15	0	10	2
Malé Svatoňovice	107	35	48	3
Maršov u Úpice	11	0	9	0
Mladé Buky	160	26	99	5
Pec pod Sněžkou	47	5	27	0
Pilníkov	75	17	43	3
Radvanice	52	9	30	3
Rtyně v Podkrkonoší	237	57	118	10
Staré Buky	40	0	35	1
Suchovršíce	33	0	27	0
Svoboda nad Úpou	116	29	50	9
Trutnov	1991	1109	350	56
Úpice	360	141	131	6
Velké Svatoňovice	78	5	58	1
Vlčice	37	4	28	1
Zlatá Olešnice	8	0	6	1
Žacléř	154	51	63	4
<b>Celkem</b>	<b>4184</b>	<b>1543</b>	<b>1568</b>	<b>137</b>
* údaje k datu 26. 3. 2011				zdroj: ČSÚ, 2011

### Dojíždka/vyjíždka do škol ze spádových obcí okresu Trutnov <sup>21</sup>

Informace o dojíždce a vyjíždce ze spádových obcí okresu Trutnov se zaměřením na obce zájmového území byly získány z *Tab. 708 Bilance dojíždky – vyjíždky do zaměstnání a škol podle SLDB 2011*, které jsou volně přístupné na internetových stránkách ČSÚ. V tabulce 66 jsou obsaženy celkové počty vyjíždějících a dojíždějících žáků, studentů a učňů v rámci měst v okrese Trutnov. Údaje se nevztahují

<sup>21</sup> *Dojíždka do zaměstnání a škol podle Sčítání lidu, domů a bytů - Česká republika – 2011. 2011. Dostupné na: <https://www.czso.cz/csu/czso/dojizdka-do-zamestnani-a-skol-podle-scitani-lidu-domu-a-bytu-2011-ceska-republika-2011-6elqhcw0l>*

na žáky a studenty, kteří vyjíždějí v rámci dané obce, proto se může stát, že nebudou souhlasit s údaji v tabulce 65. Tučně jsou zvýrazněna města, která náleží do zájmového regionu MAP Trutnovsko. Opět se zde můžeme setkat s faktem, že nejvíce žáků dojíždějících i vyjíždějících se vztahuje k městu Trutnov. Počet dojíždějících studentů (1 104) do Trutnova jako jediného přesahuje počet vyjíždějících studentů (882) z obce. U menších měst se můžeme setkat s tím, že počet vyjíždějících studentů přesahuje počty těch dojíždějících. Tento fakt je způsoben většinou nedostatečnou kapacitou škol nebo menším množstvím školních zařízení. Nejméně dojíždějících žáků (2) i vyjíždějících žáků (42) bylo zaregistrováno v Peci pod Sněžkou, což je dané především tím, že tato obec má pouze okolo 600 obyvatel a kvůli její poloze má funkci spíše rekreační. Totéž by mohlo platit i u města Žacléř, kde je počet dojíždějících žáků pouze 8 a u Rtyně v Podkrkonoší, kde je 6 dojíždějících žáků.

**Tabulka 66: Dojížd'ka a vyjížd'ka do škol ze spádových obcí zkoumaného území.**

	žáci, studenti, učni	
	dojíždějící	vyjíždějící
<b>Okres Trutnov</b>	2 881	5 010
<b>Dvůr Králové nad Labem</b>	572	522
<b>Hostinné</b>	175	138
<b>Janské Lázně</b>	<b>52</b>	<b>61</b>
<b>Pec pod Sněžkou</b>	<b>2</b>	<b>42</b>
<b>Pilníkov</b>	<b>34</b>	<b>58</b>
<b>Rtyně v Podkrkonoší</b>	<b>6</b>	<b>180</b>
<b>Svoboda nad Úpou</b>	<b>84</b>	<b>87</b>
<b>Špindlerův Mlýn</b>	6	53
<b>Trutnov</b>	<b>1 104</b>	<b>882</b>
<b>Úpice</b>	<b>165</b>	<b>219</b>
<b>Vrchlabí</b>	273	440
<b>Žacléř</b>	<b>8</b>	<b>103</b>
<i>* údaje k datu: 26. 3. 2011</i>	<i>Zdroj: ČSÚ, 2011</i>	

### Časová dostupnost Trutnova z obcí ORP Trutnov a Čermné <sup>22</sup>

Vzhledem k tomu, že nejvíce škol zahrnutých do MAP Trutnovsko se nachází právě ve spádovém městě Trutnov, analýza zajištění dopravní dostupnosti se bude týkat především Trutnova. Údaje o dopravním spojení města Trutnov byly získány z informačního dopravního systému IDOS. Přímá autobusová a železniční spojení byla vyhledávána pro všední dny okolo 8 hodiny ránní. Pokud existovalo více spojů lišících se od sebe pouze časovým údajem, byl proveden aritmetický průměr časů tří nebo čtyř spojení po sobě jdoucích. Na příklad z obce Svoboda nad Úpou bychom se do Trutnova mohli autobusem dostat jak za 12 minut, tak za 23 minut a v grafu se tedy objevil čas okolo 18 minut.

<sup>22</sup> IDOS – Vyhledání spojení. Jizdnirady.cz. Dostupné z: <http://jizdnirady.idnes.cz/vlakyautobusymhdvse/spojeni/>

**Graf 4: Časová dostupnost města Trutnov veřejnou dopravou z obcí ORP Trutnov a Čermné**

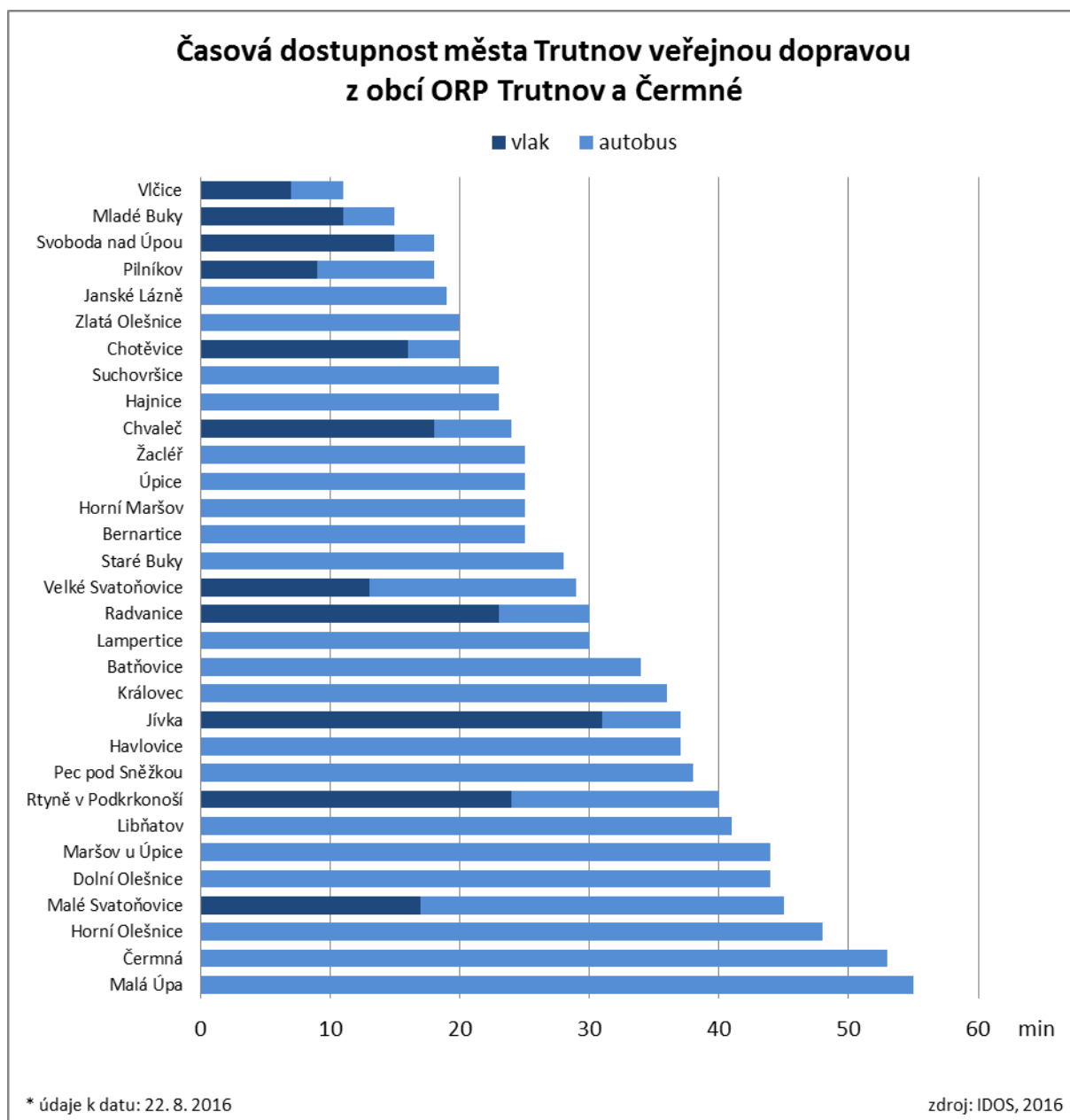

Školy ve všech 32 obcích sledovaného území jsou dobře dostupné autobusovou dopravou. Z těchto obcí je jich 11 napojeno ještě na železniční trať a frekvence dopravního spojení do těchto obcí tak stoupá. Jedná se o obce Chotěvice, Chvaleč, Jívka, Malé Svatoňovice, Mladé Buky, Pilníkov, Radvanice, Rtyně v Podkrkonoší, Svoboda nad Úpou, Velké Svatoňovice a Vlčice. Pro autobusové a železniční spojení obecně platí, že pokud je obec napojena na železnici, rychlejší variantou je právě vlakový spoj. Rozdíl mezi průměrným časem autobusů a vlaků se pohybuje od 3 do 28 minut. V případě Malých Svatoňovic je to právě 28 minut, které bychom navíc strávili v autobusu, ale například ve Svobodě nad Úpou budeme pouze o 3 minuty dříve vlakem než autobusem.



Čas autobusových spojení z Trutnova do ostatních obcí regionu se pohybuje od 11 do 55 minut. Nejdelší spojení je do obce Malá Úpa, která se nachází na severu území v těsné blízkosti Krkonoš a polských hranic. Autobus sem jede průměrně 55 minut, na horní konec Malé Úpy se dostaneme dokonce po více než hodině cesty. Dalšími příklady hůře dostupných obcí jsou obce Čermná, Horní a Dolní Olešnice nebo Maršov u Úpice. Některé, od Trutnova více vzdálené obce mají napojení na železniční trať, což z nich dělá lépe dostupné i přes větší vzdálenost. Příkladem jsou Malé Svatoňovice, do kterých se dostaneme vlakem za necelých 20 minut, kdežto autobusem pojedeme okolo 40 minut. Nejkratším spojením (11 minut) je autobus do obce Vlčice, která se nachází západně od Trutnova. Tato obec je napojena i na železniční trať a čas strávený na cestě do Trutnova se tak zkrátí až na 7 minut. Dobře dostupnými obcemi jsou také Mladé Buky, Svoboda nad Úpou a Pilníkov, které jsou také napojené na železnici. Větší města, jako jsou Janské Lázně, Úpice, Žacléř nebo Rtyně v Podkrkonoší, jsou buďto po železnici nebo autobusem z Trutnova dostupná do 25 minut.

Souhrnně tedy můžeme říci, že všechny obce regionu jsou dostupné z Trutnova přímým autobusovým nebo vlakovým spojem, přičemž doba se může lišit. Proto například žáci z Libňatova, Havlovic nebo Batňovic navštěvují školy v Úpici nebo Rtyni v Podkrkonoší, které jsou blíže jejich bydlišti. Určité procento žáků také navštěvuje školy, které se vůbec nenachází na sledovaném území, ale dojíždějí například do Vrchlabí, Hostinného nebo Červeného Kostelce.

## 4.1.6 Sociální situace

### 4.1.6.1 Sociálně patologické jevy

Každý jedinec se v průběhu života dostává do řady situací či problémů, jejichž řešení jej může do určité míry ovlivnit. Obzvláště děti a mládež vyrůstají v prostředí, kde na ně působí řada vlivů, vnitřních i vnějších. Nejedná se však pouze o vlivy pozitivní a přínosné, ale velmi často vlivy a jevy negativní, mnohdy nebezpečné. Pokud se jedinec sám záporným jevům nedokáže bránit, dochází u něj k chování či jednání, jež se označuje za sociálně patologické. Jedná se zejména o užívání návykových látek, kriminalitu nebo různé formy agresivního chování. V současné době se čím dál více snižuje věková hranice, kdy se děti a žáci s těmito jevy setkávají na vlastní kůži. Výskyt těchto jevů je velmi pravděpodobný již v období absolvování základní školní docházky a to nejenom v případě vyššího stupně ZŠ, ale bohužel i stupně nižšího<sup>23</sup>.

Sociálně patologickým jevem se obecně rozumí takové chování jedince, které je charakteristické především nezdravým životním stylem, nedodržováním nebo porušováním sociálních norem, zákonů, předpisů a etických hodnot. Dále se jedná o takové chování a jednání, které vede k poškozování zdraví jedince, prostředí, ve kterém žije a pracuje, a ve svém důsledku pak k individuálním, skupinovým či celospolečenským poruchám a deformacím. Tyto jevy ohrožují společnost z hlediska mravnosti i morálky. Jedná se o určité vychýlení se z běžných norem a pravidel dané společnosti, nerespektování požadavků, které jsou na jednotlivce či skupinu kladeny.

---

<sup>23</sup> Zdroj: PLÁTKOVÁ, I. (2006): *Problematika sociálně patologických jevů*. V: BRATEKOVÁ, J: *Problematika sociálně patologických jevů*. Bakalářská práce. Katedra pedagogiky Pedagogické fakulty Masarykovy univerzity, Brno, 52 s.

V nejširším slova smyslu se ovšem nemusí jednat pouze o odchylky špatné a negativní, proto se v současné době používá spíše pojem tzv. sociální deviace<sup>24</sup>.

Mezi základní sociálně patologické jevy patří:

- Záškoláctví,
- agrese a šikana,
- kriminalita,
- toxikomanie (tabák, marihuana, tvrdé drogy),
- alkoholismus,
- vandalismus,
- netolismus<sup>25</sup> a další.

#### Rizikové faktory vzniku sociálně patologických jevů

Určení rizikových faktorů v oblasti sociálně patologických jevů je velmi důležité pro důkladnou prevenci těchto jevů. Včasné odhalení nastupujících příznaků patologického jednání či chování (jedince či skupiny) může napomoci těmto jevům předcházet a zároveň napomáhá hledat jejich následná řešení.

Rizikové faktory vzniku sociálně patologických jevů vyplývají především z osobnosti člověka a prostředí, ve kterém žije a které ho obklopuje.

**Rizikové faktory u osobnosti člověka** – charakterové vlastnosti jedince, povaha, poruchy chování, potřeba jedince odlišit se od svých vrstevníků, atd.

**Rizikové faktory v prostředí rodiny** – rodinné zázemí, nedostatek komunikace mezi členy rodiny, výchova, postoj rodičů a blízkých osob k návykovým látkám, atd.

**Rizikové faktory ve školním prostředí** – neefektivní program prevence sociálně patologických jevů ve škole, školní klima, vliv vrstevníků (např. užívání návykových látek), nedostatečné zajištění využití volného času pro žáky ze strany školy, osobnost a role učitele, atd.

**Rizikové faktory v prostředí společnosti jako takové** – snadná dostupnost návykových látek, nedostatečná informovanost osob společnosti o následcích užívání návykových látek, vliv médií, atd.<sup>26</sup>

#### Prevence sociálně patologických jevů

Prevenci sociálně patologických jevů můžeme charakterizovat jako činnost směřující k předcházení určitému nebo určitým negativním jevům. Na ZŠ je v současné době velmi důležitá, neboť se neustále zvyšuje počet dětí, jež se stávají závislými na návykových látkách či jsou oběťmi násilí či agresivního

---

<sup>24</sup> Zdroj: BRATEKOVÁ, J (2009): *Problematika sociálně patologických jevů. Bakalářská práce. Katedra pedagogiky Pedagogické fakulty Masarykovy univerzity, Brno, 52 s.*

<sup>25</sup> Netolismus = chorobná závislost na internetu ve všech formách (např. hraní počítačových her, chatování, apod.)

<sup>26</sup> Zdroj: BRATEKOVÁ, J (2009): *Problematika sociálně patologických jevů. Bakalářská práce. Katedra pedagogiky Pedagogické fakulty Masarykovy univerzity, Brno, 52 s.*

chování. Jsou to právě především děti školního věku, které spadají do rizikové oblasti výskytu patologických jevů a které jsou vlivem společnosti a trendů současné doby zřejmě nejvíce ohroženy. Předcházet sociálně patologickým jevům je mnohem jednodušší než následně řešit problémy, které s sebou tyto jevy přinášejí. Důležitou roli v oblasti prevence sociálně patologických jevů hrají nejen různé instituce, jakými jsou ZŠ nebo různá centra volného času, ale též sociální politika.

Prevenici dělíme na tři typy:

**Primární prevence** – cílem primární prevence je to, aby určité negativní a nežádoucí jevy (v tomto případě např. kriminální činnost) vůbec ve společnosti nenastaly, případně co nejvíce minimalizovat škody působené jejich výskytem.

**Sekundární prevence** – o sekundární prevenci se jedná, pokud již existují rizika a různé varovné signály negativního vývoje jedince či určité skupiny. Zaměřuje se tedy přímo na rizikovou skupinu ohroženou daným negativním jevem. Jako příklad lze uvést např. prevenci AIDS mezi prostitutkami, apod. V oblasti prostředí škol se jedná např. o opatření, která směřují k smysluplnému naplnění volného času, tj. pokud budou mít děti a žáci dostatek možností k trávení volného času, minimalizuje se riziko, že budou trávit čas v rizikovém prostředí ulice, apod.

**Terciární prevence** – jedná se již o prevenci následnou, která se zaměřuje na jedince, u nichž se již negativní či nežádoucí sociálně patologický jev projevil. Cílem je zamezit závažnějšímu narušení osobnosti a zmírnit následky problémového jevu. Terciárně preventivní opatření poskytují např. různá specializovaná pracoviště poskytující ambulantní či lůžkovou péči, výchovné ústavy zaměřené na konkrétní cílovou skupinu, dobrovolnické organizace, které se svojí činností orientují na rizikovou mládež, apod.<sup>27</sup>

O prevenci sociálně patologických jevů v řešeném území blíže pojednává kapitola 4.1.6.3.

---

<sup>27</sup> Zdroj: BRATEKOVÁ, J (2009): *Problematika sociálně patologických jevů. Bakalářská práce. Katedra pedagogiky Pedagogické fakulty Masarykovy univerzity, Brno, 52 s.*

#### 4.1.6.2 Výskyt sociálně vyloučené lokality

Sociální vyloučení lze definovat jako proces, v jehož rámci je jedinci, skupině jedinců či komunitě výrazně znesnadňován či zcela zamezován přístup ke zdrojům, pozicím a příležitostem, které umožňují zapojení do sociálních, ekonomických a politických aktivit majoritní společnosti<sup>28</sup>.

Některé skupiny obyvatel jsou sociálním vyloučením ohroženy více než jiné. Jmenovat lze např. nedostatečně vzdělané osoby, dlouhodobě či opakovaně nezaměstnané, imigranty, příslušníky různé definovaných menšin (etnicky, nábožensky, sexuální orientací, apod.), lidi s mentálním či fyzickým handicapem, osaměle žijící seniory, osoby trpící nějakým druhem závislosti, atd.

Za sociálně vyloučenou lokalitu (SVL) se označuje prostor (dům, ulice, čtvrť), kde se koncentrují lidé, u nichž lze identifikovat znaky spojené se sociálním vyloučením. Tato místa jsou okolními obyvateli negativně symbolicky označována („špatná adresa“, „problémové místo“ apod.)<sup>29</sup>.

Co se týče řešeného území, byly zde v roce 2015 v rámci projektu „Analýza sociálně vyloučených lokalit v ČR“ identifikovány tři SVL – všechny ve městě Úpice:

- Lokalita A – Městský penzion
- Lokalita B – Blok bytových domů na periferii města
- Lokalita C – Blok bytových domů v centru města

#### **Lokality byly v rámci tohoto projektu popsány následovně:**

Lokalita „městský penzion“ představuje lokalitu, kde v posledních letech došlo k sestěhování sociálně vyloučených osob. Sociálně vyloučení jsou jedinými obyvateli ubytovny, přičemž zde žije okolo 20 lidí. Objekt, vila z předválečného období, není v dobrém technickém stavu, ubytovací jednotky jsou taktéž v nízké kvalitě. Lokalita se nachází v centru města a není prostorově vyloučena.

Další dvě lokality tvoří bloky bytových domů (jedna lokalita se nachází na periferii města a je částečně prostorově vyloučena, druhá je nedaleko centra a není prostorově vyloučena), jež jsou v majetku soukromých vlastníků (velký počet bytů vlastní jedna fyzická osoba – 70 bytů). Majitelé se orientují na poskytování ubytování sociálně exkludovaným, kteří pobírají dávky v hmotné nouzi. Malá část bytů v těchto objektech je v osobním vlastnictví obyvatel. Budovy jsou převážně ve špatném stavu. V obou lokalitách dochází k velké fluktuaci obyvatelstva. Dochází zde k migraci v rámci obce i k migraci v rámci regionu. Odhady počtu sociálně vyloučených obyvatel se pohybují okolo 100 osob za každou lokalitu. Většina z nich jsou Romové<sup>30</sup>.

#### **Prostřednictvím rozhovorů s představiteli sociálního odboru Městského úřadu v Úpici bylo zjištěno, že situace ve městě je oproti popisu uvedenému výše částečně odlišná.**

V případě popisu lokality A se nejedná o městský penzion, ale o ubytovnu na adrese Dr. A. Hejny č. p. 370. V městském penzionu nebylo nikdy ubytováno 20 sociálně vyloučených osob. V ubytovně

<sup>28</sup> Zdroj: GAC spol. s r. o. (2006): *Analýza sociálně vyloučených romských lokalit a absorpční kapacity subjektů působících v této oblasti*. Praha, 117 s.

<sup>29</sup> Zdroj: GAC spol. s r. o. (2015): *Analýza sociálně vyloučených lokalit v ČR*. Praha, 116 s.

<sup>30</sup> Zdroj: GAC spol. s r. o. (2015): *Analýza sociálně vyloučených lokalit v ČR*. Praha, 116 s.

nejdou a nemohou být ubytovány rodiny s dětmi, pouze jednotlivci, kteří pobírají dávky pomoci v hmotné nouzi (případně pár, ale bezdětný).

Lokalitu B představuje skupina domů v Regnerově ulici (budovy č. p. 341, 406, 407, 462, 463, 464, 501, 502). Jedná se o domy v soukromém vlastnictví jednoho majitele, který zde ubytovává především osoby pobírající dávky pomoci v hmotné nouzi. V této lokalitě se jedná především o rodiny s dětmi.

Lokalitou C jsou pravděpodobně myšleny domy v ulici Dr. A. Hejny č. p. 380 a 637, domy v ulici Pod Městem č. p. 238 a 277 a dům v ulici Dr. Beneše č. p. 284.

V daném projektu se dále uvádí, že na území města Úpice poskytuje své služby společnost Romodrom, o. p. s. Tato společnost však již v Úpici nesídlí a tudíž ani neposkytuje své služby.

Představitelé sociálního odboru Městského úřadu v Úpici souhlasí s tím, že lokalita B představuje SVL, lokality A a C však nikoliv.

#### 4.1.6.3 Sociální a další služby zaměřené na děti, mládež a rodiče poskytované v regionu

V řešeném území působí ve většině ZŠ metodici prevence (tabulka 67). Pouze v ZŠ a MŠ Dolní Olešnice, ZŠ a MŠ Janské Lázně, ZŠ a MŠ Velké Svatoňovice a ZŠ a MŠ J. A. Komenského Vlčice nemají přímo určenou osobu, která by roli metodika prevence zastupovala.

**Tabulka 67: Metodici prevence působící v jednotlivých ZŠ v řešeném území**

Název školy	Metodik prevence	Telefon	Email
ZŠ a MŠ Batňovice	Mgr. Miloslava Pavlová	499 882 180	<a href="mailto:skola@batnovice.cz">skola@batnovice.cz</a>
ZŠ a MŠ Bernartice	Mgr. Miroslava Hušková	777 131 982	<a href="mailto:huskova@zsbernartice.cz">huskova@zsbernartice.cz</a>
ZŠ a MŠ Hajnice	Mgr. Martina Švorcová	499 393 175	<a href="mailto:svorcova@zs.hajnice.cz">svorcova@zs.hajnice.cz</a>
ZŠ a MŠ Havlovice nad Úpou	Mgr. Jaroslav Balcar	499 882 344	<a href="mailto:zs.havlovice@volny.cz">zs.havlovice@volny.cz</a>
ZŠ a MŠ Horní Maršov	Mgr. Pavel Blatník	499 874 173	<a href="mailto:pavel.blatnik@zshornimarsov.cz">pavel.blatnik@zshornimarsov.cz</a>
Dětský domov se školou, ZŠ a školní jídelna Horní Maršov	Mgr. Jarmila Krausová	603 575 291	<a href="mailto:jarmila.krausova@ddshornimarsov.cz">jarmila.krausova@ddshornimarsov.cz</a>
ZŠ a MŠ Chotěvice	Mgr. František Šubert	733 644 050	<a href="mailto:zs.chotevice@quick.cz">zs.chotevice@quick.cz</a>
ZŠ a MŠ pplk. Jaromíra Brože Chvaleč	Mgr. Eva Binková	499 892 136	<a href="mailto:zschvalec@centrum.cz">zschvalec@centrum.cz</a>
ZŠ a MŠ při dětské léčebně Janské Lázně	Mgr. Alice Vosátková	499 775 103	<a href="mailto:zsvesna@seznam.cz">zsvesna@seznam.cz</a>
ZŠ Malé Svatoňovice	Ing. Eva Brátová	499 886 128	<a href="mailto:info@zsms.cz">info@zsms.cz</a>
ZŠ a MŠ Mladé Buky	Mgr. Eva Obručová	499 873 129	<a href="mailto:ObrucovaEva@seznam.cz">ObrucovaEva@seznam.cz</a>
ZŠ a MŠ Pec pod Sněžkou	Mgr. Milena Brádlová	499 896 289	<a href="mailto:zspepcs@seznam.cz">zspepcs@seznam.cz</a>
ZŠ a MŠ Pilníkov	Mgr. Pavla Strasserová	734 575 492	<a href="mailto:strasserovapavla@seznam.cz">strasserovapavla@seznam.cz</a>
ZŠ a MŠ Radvanice	Mgr. Pavel Hrubý	499 897 624	<a href="mailto:Pavel.Hruby@zs.radvanicevc.INDOS.cz">Pavel.Hruby@zs.radvanicevc.INDOS.cz</a>
ZŠ a ZUŠ Rtyně v Podkrkonoší	Mgr. Irena Podlipná	499 888 134	<a href="mailto:zsazus-rtynevp@zsrtyne.cz">zsazus-rtynevp@zsrtyne.cz</a>
ZŠ a MŠ Svoboda nad Úpou	Michal Krtička	499 871 109	<a href="mailto:mkrticka@seznam.cz">mkrticka@seznam.cz</a>
ZŠ kpt. Jaroše Trutnov	Mgr. Etela Felkerová	499 813 068	<a href="mailto:etelafelkerova@seznam.cz">etelafelkerova@seznam.cz</a>
ZŠ Komenského Trutnov	Mgr. Eva Mičolová	724 591 373	<a href="mailto:micolova@zskomtu.cz">micolova@zskomtu.cz</a>
ZŠ R. Frimla Trutnov	Mgr. Helena Vašatová	499 813 073	<a href="mailto:vasatova@4zsrf.cz">vasatova@4zsrf.cz</a> ; <a href="mailto:helena.vasatova@seznam.cz">helena.vasatova@seznam.cz</a>
ZŠ V Domcích Trutnov	Mgr. Jana Matěnová	499 813 076	<a href="mailto:matenova@zsvdomcich.cz">matenova@zsvdomcich.cz</a>

ZŠ Mládežnická Trutnov	Ing. Ilona Kutová	499 859 978	<a href="mailto:ilona.kutova@zsmltu.cz">ilona.kutova@zsmltu.cz</a>
ZŠ Náchodská Trutnov	Mgr. Iveta Šílová	499 841 993	<a href="mailto:silova@zsnachtu.cz">silova@zsnachtu.cz</a>
ZŠ pro žáky se specifickými poruchami učení Trutnov	Mgr. Petra Cimrová	499 841 562	<a href="mailto:zsvoletiny@zsvoletiny.cz">zsvoletiny@zsvoletiny.cz</a>
MŠ, ZŠ a Praktická škola Trutnov	Mgr. Irena Hejnová	499 733 386	<a href="mailto:mzps.trutnov@volny.cz">mzps.trutnov@volny.cz</a>
ZŠ Úpice-Lány	Mgr. Iveta Jiříčková	499 881 124	<a href="mailto:jirickova@zsul.cz">jirickova@zsul.cz</a>
ZŠ Bratří Čapků Úpice	PaedDr. Věra Nývltová	499 881 138	<a href="mailto:vera.nyvltova@seznam.cz">vera.nyvltova@seznam.cz</a>
Speciální ZŠ Augustina Bartoše	Mgr. Jitka Středová	499 881 436	<a href="mailto:zvs.kulhankova@centrum.cz">zvs.kulhankova@centrum.cz</a>
ZŠ Zacléř	Mgr. Zdeňka Kroupová	499 876 107	<a href="mailto:kroupova.z@zszacler.info">kroupova.z@zszacler.info</a>

Zdroje: Internetové stránky Královéhradeckého kraje <http://www.kr-kralovehradecky.cz/>, výroční zprávy jednotlivých škol

Významným subjektem v oblasti služeb souvisejících se sociální oblastí a poskytovaným dětem je orgán sociálně-právní ochrany dětí (OSPOD). OSPOD poskytuje sociálně-právní ochranu dětem, v tomto případě ve správním obvodu ORP Trutnov. Sociálně-právní ochranou se rozumí opatření, která jsou činěna v zájmu dětí a vedou k zajištění jejich zdravého vývoje a k ochraně jejich práv<sup>31</sup>. Kontakty na pracovníky jednotlivých agend vykonávaných OSPOD jsou uvedeny na internetových stránkách města Trutnov<sup>32</sup>.

Tabulka 68 podává přehled o poskytovaných sociálních službách v řešeném území zaměřených na děti, mládež a rodiče. Z této tabulky vyplývá, že v řešeném území jsou pro skupinu dětí, mládeže a rodičů poskytovány všechny typy sociálních služeb – tj. sociální poradenství, vybrané druhy služeb sociální péče a sociální prevence. V tabulce jsou uvedena pouze ta zařízení, která jsou registrovanou službou podle § 34 zákona č. 108/2006 Sb. o sociálních službách. Některá v tabulce uvedená zařízení nejsou primárně určena na zmíněné cílové skupiny, nicméně určitá vazba na ně existuje, konkrétně např. dosažením věku 18 ti let (jedná se především o organizace poskytující pečovatelskou službu, např. Dům s pečovatelskou službou Svoboda nad Úpou, Komunitní centrum Petrklíč, apod.).

<sup>31</sup> Zdroj: LANDOVÁ, O (2016): *Standardy kvality sociálně-právní ochrany dětí. Oddělení sociálně-právní ochrany dětí a prevence odboru sociálních věcí a školství městského úřadu v Náchodě*, 34 s.

<sup>32</sup> Internetové stránky města Trutnov <http://www.trutnov.cz/>



**Tabulka 68: Poskytované sociální služby v řešeném území zaměřené na děti, mládež a rodiče**

Název zařízení	Druh služby	Forma služby	Adresa	Telefon	Email	Internetové stránky
<b>Poradenství</b>						
Sdružení ozdravoven a léčeben okresu Trutnov - Manželská a rodinná poradna	odborné sociální poradenství	ambulantní	Procházková 818 541 01 Trutnov	499 811 214	<a href="mailto:soltrutnov@soltrutnov.cz">soltrutnov@soltrutnov.cz</a>	<a href="http://www.soltrutnov.cz">www.soltrutnov.cz</a>
Centrum pro integraci osob se zdravotním postižením Královéhradeckého kraje, o.p.s.	odborné sociální poradenství	ambulantní	Horská 5 541 01 Trutnov	499 813 032	<a href="mailto:trutnov@czphk.cz">trutnov@czphk.cz</a>	<a href="http://www.czphk.cz">http://www.czphk.cz</a>
Svaz postižených civilizačními chorobami – základní organizace Trutnov	odborné sociální poradenství	ambulantní	Horská 5 541 01 Trutnov	224 812 225 (centrála)	<a href="mailto:centrum@spcch.cz">centrum@spcch.cz</a>	<a href="http://www.civilky.cz/">http://www.civilky.cz/</a>
Svaz neslyšících a nedoslýchavých osob v ČR, z.s., Oblastní organizace Trutnov, o.p.s.	odborné sociální poradenství	ambulantní	Horská 5 541 01 Trutnov	606 449 285	<a href="mailto:pacesny.m@seznam.cz">pacesny.m@seznam.cz</a>	<a href="http://www.snnrcr.cz/">http://www.snnrcr.cz/</a>
Svaz tělesně postižených v České republice z. s. – okresní a místní organizace Trutnov, místní organizace Rtyně v Podkrkonoší	odborné sociální poradenství	ambulantní	Horská 5 541 01 Trutnov Za Lékárnou 617 542 33 Rtyně v Podkrkonoší	737 464 178 739 393 481	<a href="mailto:capek59@seznam.cz">capek59@seznam.cz</a>	<a href="http://svaztpko-kralovehr-kraj.webnode.cz/">http://svaztpko-kralovehr-kraj.webnode.cz/</a>
<b>Služby sociální péče</b>						
Oblastní charita Trutnov	osobní asistence pečovatelská služba	terénní	Dřevařská 332 541 03 Trutnov	499 817 366	<a href="mailto:charita@tu.hk.caritas.cz">charita@tu.hk.caritas.cz</a>	<a href="http://trutnov.charita.cz/">http://trutnov.charita.cz/</a>
Dům s pečovatelskou službou Svoboda nad Úpou	pečovatelská služba	ambulantní terénní	Kostelní 526 542 24 Svoboda nad Úpou	499 871 177	<a href="mailto:dps.svoboda@tiscali.cz">dps.svoboda@tiscali.cz</a>	<a href="http://www.musvoboda.cz/html/dps.html">http://www.musvoboda.cz/html/dps.html</a>
Komunitní centrum Petrklíč, z.s.	pečovatelská služba	terénní	Křižíkova 65 541 01 Trutnov	736 520 121	<a href="mailto:milan.trcka@petrklice.cz">milan.trcka@petrklice.cz</a>	<a href="http://www.petrklice.cz/">http://www.petrklice.cz/</a>
Pečovatelská služba Město Rtyně v Podkrkonoší	pečovatelská služba	terénní	K Jídelně 616 542 33 Rtyně v Podkrkonoší	720 512 632	<a href="mailto:pecovatelky.rtyne@seznam.cz">pecovatelky.rtyne@seznam.cz</a>	<a href="http://rtyne.cz/">http://rtyne.cz/</a>

Pečovatelská služba Města Úpice	pečovatelská služba	ambulantní terénní	Palackého 1077 542 32 Úpice	499 882 093	<a href="mailto:dps@upice.cz">dps@upice.cz</a>	<a href="http://www.upice.cz/">http://www.upice.cz/</a>
Pečovatelská služba Trutnov	pečovatelská služba	terénní	Dělnická 161 541 01 Trutnov	739 547 915	<a href="mailto:forejtekt@pecsluzba-tu.cz">forejtekt@pecsluzba-tu.cz</a>	<a href="http://www.pecsluzba-tu.cz/">http://www.pecsluzba-tu.cz/</a>
Pečovatelská služba Žacléř	pečovatelská služba	ambulantní terénní	J. E. Purkyně 229 542 01 Žacléř	491 405 911	<a href="mailto:info@rehamedica.cz">info@rehamedica.cz</a>	<a href="http://www.rehamedica.cz/">http://www.rehamedica.cz/</a>
Centrum denních služeb Města Úpice	centrum denních služeb	ambulantní	Národní 1109 542 32 Úpice	730 890 643	<a href="mailto:hofmanova@upice.cz">hofmanova@upice.cz</a>	<a href="http://www.upice.cz/">http://www.upice.cz/</a>
Stacionář pro zdravotně oslabené a tělesně postižené	denní stacionář	ambulantní	Náchodská 359 541 01 Trutnov	499 813 066	<a href="mailto:stacionar@trutnov.cz">stacionar@trutnov.cz</a>	<a href="http://www.stacionar-trutnov.cz/">http://www.stacionar-trutnov.cz/</a>
Barevné domky Hajnice	domovy pro osoby se zdravotním postižením	pobytové	Hajnice 46 544 66 Hajnice	499 393 812	<a href="mailto:info@barevnedomky.cz">info@barevnedomky.cz</a>	<a href="http://www.barevnedomky.cz/">http://www.barevnedomky.cz/</a>
	chráněné bydlení					
<b>Služby sociální prevence</b>						
Most k životu o.p.s.	azylový dům	pobytové	Šikmá 300 541 03 Trutnov	499 841 998	<a href="mailto:most.k.zivotu@volny.cz">most.k.zivotu@volny.cz</a>	<a href="http://www.mostkzivotu.cz/">http://www.mostkzivotu.cz/</a>
Oblastní charita Trutnov	sociálně aktivizační služby pro rodiny s dětmi	ambulantní terénní	Školní 13 547 01 Trutnov	732 280 054	<a href="mailto:zvonekprorodinu@gmail.com">zvonekprorodinu@gmail.com</a>	<a href="http://trutnov.charita.cz/">http://trutnov.charita.cz/</a>
Sdružení ozdravoven a léčeben okresu Trutnov	kontaktní centrum	ambulantní terénní	Procházka 818 541 01 Trutnov	499 828 144	<a href="mailto:kcentrum@riaps.cz">kcentrum@riaps.cz</a>	<a href="http://www.riaps.cz">http://www.riaps.cz</a>
	nízkoprahové zařízení pro děti a mládež	ambulantní		499 397 771	<a href="mailto:shelter@riaps.cz">shelter@riaps.cz</a>	
	sociální rehabilitace	ambulantní terénní		499 329 307	<a href="mailto:stacionar@riaps.cz">stacionar@riaps.cz</a>	
Sjednocená organizace nevidomých a slabozrakých ČR - pobočka Trutnov	sociálně aktivizační služby pro seniory a osoby se zdravotním postižením	ambulantní terénní	Horská 5 541 01 Trutnov	778 702 410	<a href="mailto:trutnov-odbocka@sons.cz">trutnov-odbocka@sons.cz</a>	<a href="https://www.sons.cz/trutnov">https://www.sons.cz/trutnov</a>

Barevné domky Hajnice	sociální rehabilitace	ambulantní terénní	Žižkova 277 541 01 Trutnov	774 146 233	<a href="mailto:schmiedtova@barevnedomky.cz">schmiedtova@barevnedomky.cz</a>	<a href="http://www.barevnedomky.cz/">http://www.barevnedomky.cz/</a>
-----------------------	-----------------------	-----------------------	-------------------------------	-------------	--	---

Zdroje: Registr poskytovatelů sociálních služeb <http://iregistr.mpsv.cz/>, internetové stránky města Trutnov <http://www.trutnov.cz/>, internetové stránky jednotlivých zařízení

**Tabulka 69: Další zařízení poskytující služby se sociální a další tematikou zaměřené na děti, mládež a rodiče v řešeném území**

Další zařízení	Druh činnosti	Adresa	Telefon	Email	Internetové stránky
<b>Problematika trestního práva a prevence kriminality</b>					
Probační a mediační služba – středisko Trutnov	zprostředkování účinného a společensky prospěšného řešení konfliktů spojených s trestnou činností, organizace a zajištění efektivního a důstojného výkonu alternativních trestů a opatření s důrazem na zájmy poškozených, ochranu komunity a prevenci kriminality	Horská 5 541 01 Trutnov	734 362 979	<a href="mailto:pmrstinova@pms.justice.cz">pmrstinova@pms.justice.cz</a>	<a href="https://www.pmscr.cz/">https://www.pmscr.cz/</a>
<b>Pedagogické a pedagogicko-psychologické služby</b>					
Pedagogicko- psychologická poradna Královehradeckého kraje, pracoviště Trutnov	informační, diagnostická, poradenská a metodická činnost, poskytování odborných speciálně-pedagogických a pedagogicko-psychologických služeb, preventivně výchovné péče, pomoc při volbě vhodného vzdělávání dětí, žáků nebo studentů v přípravě na budoucí povolání	Horská 5 541 01 Trutnov	499 813 080 605 448 327	<a href="mailto:info@ppptrutnov.cz">info@ppptrutnov.cz</a>	<a href="http://www.ppptrutnov.cz/">http://www.ppptrutnov.cz/</a>
Speciálně – pedagogické centrum Trutnov	odborné speciálně pedagogické a pedagogicko-psychologické služby, preventivně výchovná péče, metodická pomoc při výchově a vzdělávání dětí, žáků s mentálními postižením, pervazivní vývojovou poruchou, sociálně právní poradenství	Lesnická 8 541 01 Trutnov	499 941 054 724 885 932	<a href="mailto:sms.trutnov@volny.cz">sms.trutnov@volny.cz</a>	<a href="http://www.msspctucy.cz/">http://www.msspctucy.cz/</a>
Středisko výchovné péče VARIANTA	individuální práce s klientem (analýza situace a postupné řešení problému formou individuálních konzultací), práce s rodinou (společné hledání a zvládání problémových situací, vymezování rolí a přístupu v rodině, zlepšování vztahů a komunikace), skupinové programy (skupiny vrstevníků, jejichž cílem je formovat a podporovat dítě v procesu pozitivních změn), krizová intervence, práce s třídními kolektivy, konzultace pro učitele	Mládežnická 536 541 02 Trutnov	491 521 519 731 389 631	<a href="mailto:svp.varianta@seznam.cz">svp.varianta@seznam.cz</a>	<a href="http://www.svp-varianta.cz/">http://www.svp-varianta.cz/</a>
Speciální pedagogické centrum pro tělesně a zdravotně postižené Janské Lázně	psychologická, speciálně pedagogická a sociálně právní péče dětem, žákům a studentům s tělesným a zdravotním postižením	Obchodní 282 542 25 Janské Lázně	499 875 175	<a href="mailto:kulhankova@oajl.cz">kulhankova@oajl.cz</a>	<a href="http://www.oajl.cz">http://www.oajl.cz</a>
MAJÁK – centrum náhradní rodinné péče	podpora, pomoc a poradenství rodinám s dětmi v náhradní rodinné péči, odlehčovací služby pro pěstouny i děti, jako jsou víkendová setkávání, týdenní pobyty pro rodiny s dětmi; pro děti doučování, volnočasové aktivity, relaxace, terapie; pro rodiče finanční, právnícké a psychologické poradenství, vzdělávání, přednášky, kurzy	Školní 13 547 01 Trutnov	739 327 570	<a href="mailto:katerina.romanckova@tu.hk.caritas.cz">katerina.romanckova@tu.hk.caritas.cz</a>	<a href="http://trutnov.charita.cz/majak-centrum-nahradni-rodinne-pece/">http://trutnov.charita.cz/majak-centrum-nahradni-rodinne-pece/</a>

MOST KE VZDĚLÁNÍ – BRIDGE TO EDUCATION, o. s. – Centrum náhradní rodinné péče Domov a rodina	dlouhodobá a účinná podpora náhradní rodiny a dětí v pěstounské péči, které nemohou aktuálně nebo dlouhodobě vyrůstat ve vlastní rodině, spoluvytváření podmínek pro zdravý vývoj dětí v náhradních rodinách prostřednictvím setkávání, doprovázení, poradenství a vzdělávání	Pražská 59 541 01 Trutnov	730 897 060	<a href="mailto:gottsteinova@m-ostkevzdelani.eu">gottsteinova@m-ostkevzdelani.eu</a>	<a href="http://centrumdar.cz/">http://centrumdar.cz/</a>
<b>Organizace zaměřené na skupinu osob s vybraným druhem postižení</b>					
Občanské sdružení Klub vozičkářů Trutnov – Bukovinka o.s.	volnočasové aktivity pro vozičkáře, ale i pro občany s jiným tělesným či psychickým handicapem	Úpická 146 541 01 Trutnov	603 819 840	<a href="mailto:vozickari@seznam.cz">vozickari@seznam.cz</a>	<a href="http://weby.trutnov.cz/vozik/">http://weby.trutnov.cz/vozik/</a>
Agentura pro komplexní péči o zdravotně postižené „Malý princ“	zájmová činnost (např. vaření), aktivity spojené s logopedií, terapeutická činnost (canisterapie, dotykové masáže), rekondiční pobyty, programy pro rodiče s dětmi	Národní 479 542 32 Úpice	490 504 007	<a href="mailto:fialova@malyprinc.net">fialova@malyprinc.net</a>	<a href="http://www.malyprinc.net/">http://www.malyprinc.net/</a>
Půjčovna zdravotních pomůcek	půjčovna kompenzačních pomůcek, které umožňují kompenzovat dočasný i trvalý zdravotní handicap	Dřevařská 332 541 03 Trutnov	730 554 320	<a href="mailto:marie.spicarova@tu.hk.carista.cz">marie.spicarova@tu.hk.carista.cz</a>	<a href="http://trutnov.charita.cz/pujcovna-zdravotnich-pomucek/">http://trutnov.charita.cz/pujcovna-zdravotnich-pomucek/</a>
Domácí péče Petra	pomoc s běžnými denními činnostmi, s nákupem, doprovod či odvoz k lékaři, podpora kontaktu s okolím, náplně volného času, manipulace s imobilními osobami, poradenství v oblasti sociálních příspěvků, inkontinentních a zdravotních pomůcek	Staré Buky	737 151 335	neuveďeno	nemají
Kvalifikovaná pečovatelka a masérka Irena Manychová	služby pro seniory, děti a osoby s handicapem	Úpice	608 584 422	neuveďeno	nemají
Česká federace florbalu vozičkářů o.s.	volnočasové aktivity pro převážně mladé handicapované osoby	Lázeňská 46 542 25 Janské Lázně	773 282 082	<a href="mailto:alina@florbalvozikaru.cz">alina@florbalvozikaru.cz</a>	<a href="http://www.florbalvozikaru.cz/">http://www.florbalvozikaru.cz/</a>
<b>Volnočasové aktivity</b>					
Středisko volného času Trutnov	volnočasové aktivity pro děti a mládež	R. Frimla 816 541 01 Trutnov	499 815 290	<a href="mailto:svc@svctrutnov.cz">svc@svctrutnov.cz</a>	<a href="http://www.svctrutnov.cz/">http://www.svctrutnov.cz/</a>

Psychologie, psychiatrie					
Sdružení ozdravoven a léčeben okresu Trutnov - ambulance klinické psychologie, psychiatrie a dětské psychiatrie, adiktologie	diagnostika psychologická a psychiatrická u dětí a dospělých, adiktologická péče, psychoterapie individuální, párová, rodinná, skupinová, poradenství	Procházkova 818 541 01 Trutnov	725 099 630	ambulance@ria ps.cz	<a href="http://www.riaps.cz/">http://www.riaps.cz/</a>
Ambulance klinického psychologa PhDr. Eva Jirásková	psychologie	U nemocnice 83 541 01 Trutnov	499 812 445	<a href="mailto:eva.jiraskova@mstu.cz">eva.jiraskova@mstu.cz</a>	nemají
Psychologická poradna Bc. Petra Adamcová	odborné psychologické poradenství v oblasti sociálních vztahů, duševní hygieny a zdraví	Za Dubem 195 541 01 Trutnov	604 706 701	<a href="mailto:mail.artep@gmail.com">mail.artep@gmail.com</a>	nemají
Ordinace psychiatrie MUDr. Jaroslav Poláček	psychiatrie	Palackého 201 541 01 Trutnov	499 850 770	<a href="mailto:j.polacek@worldonline.cz">j.polacek@worldonline.cz</a>	nemají
Ordinace psychiatrie MUDr. Elena Křivková	psychiatrie	Palackého 201 541 01 Trutnov	499 859 770	<a href="mailto:elen.ka@volny.cz">elen.ka@volny.cz</a>	nemají
Ordinace psychiatrie MUDr. Zuzana Ernestová	psychiatrie	Železničářská 506 541 01 Trutnov	499 329 121	neuveдено	nemají
Ordinace psychiatrie MUDr. Eva Nosková	psychiatrie	Úpická 94 541 01 Trutnov	725 404 018	<a href="mailto:noskoev@seznam.cz">noskoev@seznam.cz</a>	nemají

Zdroj: Internetové stránky jednotlivých zařízení



V řešeném území působí řada organizací, které nabízejí služby spojené se sociální a další tematikou pro zmíněné vybrané cílové skupiny obyvatel. Jejich množství je značné a informace o jejich činnosti shrnuje tabulka 69. Co se týče územního hlediska, naprostá většina zmíněných organizací se nachází v Trutnově. Několik organizací působí i v jiných obcích řešeného území (Janské Lázně, Úpice, Staré Buky).

Mimo organizace uvedené v tabulce 69 lze zmínit ještě další organizace, jejichž činnost se sociální tematikou a vybranými cílovými skupinami úzce souvisí, např. pobočku Úřadu práce v Trutnově či Okresní správu sociálního zabezpečení v Trutnově.

Co se týče výchovné činnosti zaměřené na děti a mládež, což souvisí následně i s prevencí vůči sociálně patologickým jevům, zmínit lze ještě základní umělecké školy či různorodé zájmové spolky, které se zabývají náplní volného času dětí a mládeže. Konkrétně lze zmínit např. Sokol, Junák, další spolky zabývající se kulturní či sportovní činností, atd.

#### 4.1.7 Návaznost na dokončené základní vzdělávání

Tato kapitola se zabývá tématem návaznosti na dokončené základní vzdělání. Jedná se především o středoškolské vzdělávání. Vzhledem k tomu, že tato problematika je primárně řešena v rámci krajského akčního plánu (KAP), je tato problematika v rámci MAP v řešeném území rozebrána pouze stručně.

Žáci, kteří úspěšně dokončí docházku do ZŠ, získají základní vzdělání. Následně se můžou rozhodnout, jakým směrem se bude jejich život ubírat dále. Několik z nich půjde rovnou do zaměstnání, převážná většina však bude pokračovat ve vzdělávání. V tabulce 69a jsou uvedeny informace týkající se středních škol a středních odborných škol, které se nachází v řešeném území.

**Tabulka 69a: Informace ke středním školám a středním odborným školám, které se nachází v řešeném území**

RED_IZO	Název školy	Adresa	Kapacita střední školy	Studijní obory	Internetové stránky
600012875	Gymnázium Trutnov	Jiráskovo náměstí 325 541 01 Trutnov	840	Všeobecné vzdělání (maturita)	<a href="http://www.gymnaziumtu.cz/">http://www.gymnaziumtu.cz/</a>
600012883	Obchodní akademie Trutnov	Malé náměstí 158 541 01 Trutnov	270	Obchodní akademie (maturita)	<a href="https://www.oatrutnov.cz/">https://www.oatrutnov.cz/</a>
600012905	Česká lesnická akademie Trutnov - střední škola a vyšší odborná škola	Lesnická 9 541 01 Trutnov	650	Lesnictví (maturita) Ekologie a životní prostředí (maturita) Mechanizace a služby (maturita) Lesní mechanizátor (výuční list)	<a href="http://www.clatrutnov.cz/">http://www.clatrutnov.cz/</a>
600011755	CZECH SALES ACADEMY - vyšší odborná škola a střední odborná škola s.r.o.	Polská 367 541 01 Trutnov	90	Ekonomika a podnikání (maturita)	<a href="http://voshk.webnode.cz/">http://voshk.webnode.cz/</a>
600012913	CZECH SALES ACADEMY Trutnov - střední odborná škola s.r.o.	Polská 367 541 01 Trutnov	170	Ekonomika a podnikání (maturita)	<a href="http://voshk.webnode.cz/">http://voshk.webnode.cz/</a>
600012921	Střední odborná škola a Střední odborné učiliště Trutnov	Volanovská 243 541 01 Trutnov	520	Logistické a finanční služby (maturita) Kuchař-číšník; Kuchař; Číšník (výuční list) Pekař (výuční list) Cukrář (výuční list) Instalatér (výuční list) Zedník (výuční list)	<a href="http://www.sou-trutnov.cz/">http://www.sou-trutnov.cz/</a>

				Tesař (výuční list) Truhlář (výuční list) Gastronomie (nástavbové dvouleté studium zakončené maturitou)	
600019829	Vyšší odborná škola zdravotnická a Střední zdravotnická škola, Trutnov	Procházkova 303 541 01 Trutnov	350	Zdravotnický asistent (maturita) Zdravotnické lyceum (maturita)	<a href="http://www.szstrutnov.cz/">http://www.szstrutnov.cz/</a>
610200381	Střední průmyslová škola Trutnov	Školní 101 541 01 Trutnov	744	Elektronické počítačové systémy (maturita) Informační technologie a management (maturita) Slaboproudá elektrotechnika (maturita) Strojírenství – počítačová grafika (maturita) Elektrikář (výuční list) Nástrojař (výuční list) Strojní mechanik (výuční list) Podnikání (nástavbové dvouleté studium zakončené maturitou)	<a href="http://www.spstrutnov.cz/">http://www.spstrutnov.cz/</a>
600024610	Mateřská škola, Základní škola a Praktická škola, Trutnov	Horská 160 541 01 Trutnov	42	Praktická škola jednoletá (závěrečná zkouška) Praktická škola dvouletá (závěrečná zkouška)	<a href="http://www.mzpstrutnov.cz/">http://www.mzpstrutnov.cz/</a>
691002142	Městské gymnázium a střední odborná škola Úpice	Havlíčková 812 542 32 Úpice	490	Gymnázium osmileté – všeobecné vzdělání (maturita) Gymnázium čtyřleté – všeobecné vzdělání (maturita) Veřejnosprávní činnost (maturita)	<a href="http://www.gymsos-upice.cz/">http://www.gymsos-upice.cz/</a>

**Poznámky:** CZECH SALES ACADEMY je uvedena tak, jak je vedena v rejstříku škol a školských zařízení.

Jednoletá praktická škola je určena pro žáky s těžkým stupněm mentálního postižení, souběžným postižením více vadami a autismem, kteří ukončili základní vzdělávání v základní škole speciální. Dvouletá praktická škola je určena žákům se středně těžkým mentálním postižením, případně lehkým mentálním postižením v kombinaci s dalším zdravotním postižením.

**Zdroje:** Internetové stránky jednotlivých zařízení

Z tabulky 69a vyplývá, že školy nabízející střední a střední odborné vzdělání se v řešeném území nachází až na jednu výjimku v Trutnově. Jedna škola nabízející středoškolské vzdělávání se nachází v Úpici. Spektrum oborů, které lze v řešeném území studovat, je poměrně široké.

## 4.2 Specifická část analýzy

### 4.2.1 Témata MAP v řešeném území

#### 4.2.1.1 Uplatnění klíčových témat dle metodiky MAP v řešeném území

Klíčová témata, resp. opatření definovaná v rámci postupů MAP, se v MAP Trutnovsko uplatňují způsobem, který je u každého typu opatření uveden v následujícím textu:

##### Povinná opatření:

1. Předškolní vzdělávání a péče: dostupnost – inkluze – kvalita
  - předškolní vzdělávání je řešeno průřezově ve všech prioritách MAP
  - dostupnost a kvalita je řešena v rámci prioritě č. 1, inkluze v rámci priority č. 4, kvalita i v prioritě č. 3
  - v oblasti neformálního a zájmového vzdělávání je vše řešeno souhrnně v prioritě č. 5
2. Čtenářská a matematická gramotnost v základním vzdělávání
  - toto opatření je komplexně řešeno v rámci priority č. 2, cíli 2.2
3. Inkluzivní vzdělávání a podpora dětí a žáků ohrožených školním neúspěchem
  - je obsaženo především v prioritě č. 2, 4 a částečně 3 a 5.

##### Doporučená opatření:

1. Rozvoj podnikavosti a iniciativy dětí a žáků
  - podnikavost a iniciativa je řešena především v rámci priority č. 2, částečně pak 1 a 5
2. Rozvoj kompetencí dětí a žáků v polytechnickém vzdělávání
  - toto opatření je komplexně řešeno v rámci priority č. 2, cíli 2.3, částečně pak v prioritě 5
3. Kariérové poradenství v základních školách
  - kariérové poradenství je obsaženo napříč prioritou č. 2, cílech 2.1 až 2.5, částečně pak v prioritě 5, cílech 5.3 a 5.4.

##### Volitelná opatření:

1. Rozvoj digitálních kompetencí dětí a žáků
2. Rozvoj kompetencí dětí a žáků pro aktivní používání cizího jazyka
3. Rozvoj sociálních a občanských kompetencí dětí a žáků
4. Rozvoj kulturního povědomí a vyjádření dětí a žáků
  - všechna výše uvedená volitelná opatření (č. 1–4) jsou řešena v rámci priority č. 2, cílech 2.1 – 2.3
5. Podpora profesních kompetencí zaměstnanců škol a institucí NZV
  - profesní kompetence zaměstnanců řeší kompletně prioritou č. 3 (především cíl 3.1) a prioritou č. 5 (cíle 5.3 a 5.4)
6. Podpora pohybových aktivit dětí a žáků
  - pohybové aktivity řeší především prioritou č. 2, cíl 2.5, okrajově i prostřednictvím podpory rozvoje sportovní infrastruktury prioritou č. 1 (cíle 1.2) a prioritou č. 5 (cíle 5.1)

## 4.2.2 Analýza dotčených skupin v oblasti vzdělávání v řešeném území – jejich zapojení, způsob spolupráce a komunikace, apod.<sup>33</sup>

Tabulka 70: Analýza dotčených skupin

Název dotčené skupiny	Očekávání dotčené skupiny	Rizika spojené se skupinou	Způsob komunikace	Opatření
Rodiče dětí docházejících do MŠ a ZŠ	<ul style="list-style-type: none"> <li>- slušné zacházení s dětmi</li> <li>- přijatelný počet žáků ve třídách</li> <li>- kvalitní výuka</li> <li>- dobrá spolupráce s učitelským sborem</li> <li>- maximální informovanost ze strany MŠ a ZŠ</li> <li>- široká nabídka (družina, kroužky)</li> <li>- chutná, zdravá a vyvážená strava</li> <li>- dostupnost z místa bydliště</li> <li>- atraktivita výuky</li> <li>- inovativní a alternativní způsob výuky</li> <li>- individuální přístup ke každému dítěti</li> <li>- motivující prostředí</li> </ul>	<ul style="list-style-type: none"> <li>- Špatné výchovné návyky z rodiny</li> <li>- Nezáměr o spolupráci se školou či školkou</li> <li>- Nezáměr o studijní výsledky</li> <li>- Nezáměr o mimoškolní činnost</li> </ul>	<ul style="list-style-type: none"> <li>- Účast na schůzkách rodičovského sdružení</li> <li>- Osobní schůzky a konzultace</li> <li>- E-mailová korespondence</li> <li>- Telefonicky a SMS, Facebook, webové stránky</li> </ul>	<ul style="list-style-type: none"> <li>- Stanovení pevných termínů schůzek rodičů</li> <li>- individuální přístup ze strany MŠ, ZŠ k rodině</li> <li>- Možnost konzultačních hodin u pedagogů</li> <li>- Možnost účasti rodičů na mimoškolních aktivitách dětí</li> </ul>
Děti v MŠ a žáci v ZŠ	<ul style="list-style-type: none"> <li>- Zaujmout při výuce (atraktivita výuky, pestrost)</li> <li>- Vstřícnost a pochopení vyučujících</li> <li>- Výuka formou hry</li> <li>- Možnost výuky v přírodě</li> <li>- Příjemné stimulační</li> </ul>	<ul style="list-style-type: none"> <li>- Neplnění povinností</li> <li>- Nedodržování školního řádu</li> <li>- Šikana</li> <li>- Nevhodné chování vůči vyučujícím (nerespektování autorit)</li> </ul>	<ul style="list-style-type: none"> <li>- Žákovské knížky</li> <li>- Elektronická komunikace</li> <li>- Školní parlament</li> <li>- Školní časopisy</li> </ul>	<ul style="list-style-type: none"> <li>- Působnost školního psychologa</li> <li>- Vnímavé vedení školy</li> <li>- Interaktivní a pokrokové metody vyučování</li> <li>- Pravidelná komunikace školy a rodičů</li> </ul>

<sup>33</sup> Zdroj: Svaz měst a obcí ČR. Strategie území správního obvodu ORP Trutnov v oblasti předškolní výchovy a základního školství, sociálních služeb, odpadového hospodářství, servisu samosprávám a komunikační strategii v oblasti cestovního ruchu – MOS v aglomeraci

	<p>prostředí</p> <ul style="list-style-type: none"> <li>- Interaktivní pomůcky</li> <li>- Možnost vyjádření vlastních názorů</li> <li>- individuální přístup pedagogů a vychovatelů</li> <li>- dostatek pohybu</li> </ul>			<ul style="list-style-type: none"> <li>- Podpora zvýšení zájmu rodičů o dění ve škole</li> </ul>
Pedagogové a další zaměstnanci	<ul style="list-style-type: none"> <li>- odpovídající finanční ohodnocení</li> <li>- optimální počet vyučovacích hodin</li> <li>- inspirativní pracovní prostředí</li> <li>- možnost celoživotního vzdělávání</li> <li>- možnost odborné psychologické pomoci a konzultací</li> <li>- adekvátní legislativní prostředí</li> <li>- podpora vedení</li> </ul>	<ul style="list-style-type: none"> <li>- Nedostatek prostoru pro individuální přístup k dětem s ADHD a dalšími specifickými poruchami</li> <li>- nedostatečná podpora vedení</li> <li>- nedostatečné pomůcky a vybavení pro moderní výuku</li> <li>- kapacitně předimenzované třídy</li> <li>- nesourodé multikulturní prostředí</li> <li>- nespolupracující rodiče</li> </ul>	<ul style="list-style-type: none"> <li>- Pravidelné porady</li> <li>- Moderní IT technologie</li> <li>- Telefonicky</li> </ul>	<ul style="list-style-type: none"> <li>- Finanční motivace</li> <li>- Společenská prestiž</li> <li>- Možnost osobního růstu a rozvoje – zvyšování kvalifikace</li> </ul>
Zřizovatelé ZŠ, MŠ Obce	<ul style="list-style-type: none"> <li>- Udržení stávajících škol a školských zařízení</li> <li>- naplněná kapacita základních/mateřských škol</li> <li>- dobré reference</li> <li>- dostatek financí pro své základní/mateřské školy</li> <li>- kvalitní vybavení základních/mateřských škol</li> <li>- kvalitní a dobře kvalifikovaní zaměstnanci</li> </ul>	<ul style="list-style-type: none"> <li>- malý zájem o svou základní/mateřskou školu z řad veřejnosti</li> <li>- nedostatek financí</li> <li>- problém sehnat kvalifikovanou pracovní sílu</li> </ul>	<ul style="list-style-type: none"> <li>- Pořádání kulatých stolů za účasti vedení škol a zřizovatelů, zástupců obcí, rodičů</li> </ul>	<ul style="list-style-type: none"> <li>- vzájemná spolupráce obcí a škol v regionu</li> <li>- aktivní spolupráce s médii</li> <li>- využití moderních komunikačních technologií pro PR</li> <li>- Zvýšení pozitivního PR škol</li> </ul>



Představitelé obce, kde škola ZŠ nebo MŠ není	- mít dostatek informací o okolních školách/školkách - zajištění dopravní obslužnosti pro děti z těchto obcí	- nezájem o problematiku školství a potřeby rodin v dané obci	- Veřejná zastupitelstva	- Meziobecní spolupráce
---	---	---	--------------------------	-------------------------

#### 4.2.3 Analýza rizik v oblasti vzdělávání v řešeném území MOS<sup>34</sup>

Tabulka 71: Analýza rizik

Název rizika	Hodnocení rizika			Název opatření ke snížení významnosti rizika	Vlastník rizika
	Pravděpodobnost (P)	Dopad (D)	V = P*D		
<b>Finanční riziko</b>					
Nedostatek financí na běžný provoz a opravy	4	5	20	Průzkum vynaložených financí a zjištění, kde by se dalo ušetřit – např. formou spolupráce více subjektů (sdílená administrativa atd.)	Obec, kraj zřizující ZŠ, MŠ
Nedostatek financí na investice a vybavení	4	4	16	Využití fondů z EU, fundraising, sponzoring	Obec, kraj zřizující ZŠ, MŠ
Nedostatek financí na platy	3	4	12	Úprava legislativy, sladění výše normativů, férovost jejich přerozdělování v rámci regionu	Stát
<b>Organizační riziko</b>					
Nevhodné rozmístění ZŠ, MŠ v rámci regionu	2	3	6	Meziobecní spolupráce	Obce daného území

<sup>34</sup> Zdroj: Svaz měst a obcí ČR. Strategie území správního obvodu ORP Trutnov v oblasti předškolní výchovy a základního školství, sociálních služeb, odpadového hospodářství, servisu samosprávám a komunikační strategii v oblasti cestovního ruchu – MOS v aglomeraci

Nárůst počtu dětí předškolního věku	3	4	12	Spolupráce zřizovatelů školek s vedením MŠ, případně i ZŠ, v souvislosti s demografickým vývojem a migrace a hledání opatření	Obce a zřizovatelé v daném území
Nedostatek dětí školního věku	3	4	12	Spolupráce zřizovatelů školek s vedením MŠ, případně i ZŠ, v souvislosti s demografickým vývojem a migrace a hledání opatření	Obce a zřizovatelé v daném území
Nezájem a neochota obcí spolupracovat	2	3	6	Meziobecní spolupráce	Obce daného území
<b>Právní riziko</b>					
Přísná legislativa v oblasti hygienických předpisů	2	3	6	osvěta	zřizovatel
Striktně nastavené podmínky zaměstnávání pedagogů bez ohledu na jejich praxi a přínos	3	5	15	Upozornění na dopady špatně nastavené legislativy	Zřizovatel a obce, rodiny s dětmi
<b>Technické riziko</b>					
Nevyhovující technický stav budov ZŠ, MŠ	2	4	8	Dotace z EU, systémová podpora ze strany státu	Obec zřizující ZŠ, MŠ
Zastaralé či nevyhovující vybavení	3	4	12	Dotace z EU či žádost o příspěvek na vybavení (žádost na kraj, ministerstvo školství, mládeže a tělovýchovy)	Obec zřizující ZŠ, MŠ
<b>Věcné riziko</b>					
Špatné řízení školy	2	4	8	Průběžný monitoring fungování škol, nastavení pravidelného komunikačního systému	Obec zřizující ZŠ, MŠ, rodiče dětí
Nekvalitní a nezajímavá výuka	3	5	15	Pravidelné kontroly průběhu výuky ze strany vedení škol, zřizovatele i samotných rodičů, společné řešení kvality výuky obcemi, prosazování	Zřizovatel, rodiny s dětmi, společnost

				inovatívních způsobů výuky – ŠKOLA HROU	
Nedostatek kvalitního personálu	3	4	<b>12</b>	Vzdělávací aktivity pro zaměstnance a pedagogy, podpora zvýšení prestiže povolání „učitel“, ocenění učitelů nominovaných dětmi a rodiči	Společnost, zřizovatelé, rodiny s dětmi
Nárůst patologických jevů a rizikového chování dětí na MŠ a ZŠ	3	5	<b>15</b>	Systematická práce se samotnými pedagogy a vychovateli – jejich vzdělávání a výcvik v dané problematice oblasti, přítomnost školních psychologů a preventistů, pestrá nabídka volnočasových a mimoškolních aktivit, pravidelná osvěta na školách: přednášky, příklady z praxe, exkurze	Společnost, zřizovatelé, rodiny s dětmi

Jako nejvyšší riziko v oblasti školství se jeví obecně nedostatek financí na běžný provoz škol i nutné investice do budoucna. Jasným rizikem je také silný dopad v případě nekvalitní výuky v podání demotivovaných pedagogů.

## 4.3 Východiska pro strategickou část

### 4.3.1 Vymezení problémových oblastí, klíčových problémů a prioritních oblastí rozvoje v řešeném území

Problémové oblasti, klíčové problémy a prioritní oblasti rozvoje byly stanoveny především na základě následujících skutečností a předcházejících aktivit:

- Vyhodnocení dotazníků škol (dotazníky MŠMT)
- Sběr projektových záměrů (součást investičních priorit Strategického rámce MAP)
- Diskuse s jednotlivými aktéry v území
- Vyhodnocení dat z analytické části v oblasti vzdělávání v rámci již zrealizovaného projektu Meziobecní spolupráce (MOS)

Popis zapojení jednotlivých aktérů z území, ale i další aktivity vyhodnocování dat z území jsou popsány v samostatné kapitole 5.2 (Popis zapojení aktérů) tohoto dokumentu.

Prioritní oblasti rozvoje byly definovány na základě identifikace a jasného pojmenování problémových oblastí ve vzdělávání a jejich zaměření je odvozeno přímo z těchto klíčových problémových oblastí v regionu. Priority (podrobněji rozpracované v kapitole 4.3 tohoto dokumentu) tedy v zásadě odpovídají problémovým oblastem a jsou stanoveny takto (vč. uvedení stručné charakteristiky):

1. Zajištění dostupné, kvalitní a moderně vybavené infrastruktury institucí předškolního a základního vzdělávání
  - Jedná se o moderní a moderně vybavené školy fungující jako kvalitní a inspirativní zázemí pro děti, žáky a pedagogické i nepedagogické pracovníky;
2. Podpora připravenosti / stěžejních kompetencí dětí a žáků
  - Vzdělané děti a žáci v identifikovaných oblastech jsou hlavní předností regionu a předzvěstí vzdělané a odpovědné budoucí generace;
3. Podpora kvalifikovaného personálu MŠ a ZŠ
  - Aby mělo vzdělávání vysokou úroveň, musí mít pedagogičtí (ale i ostatní) pracovníci škol kvalitní zázemí, vybavení a možnost dalšího kvalitního vzdělávání;
4. Zajištění dostupnosti ke vzdělání všem dětem a žákům bez rozdílu
  - Všechny děti a žáci musí mít možnost vzdělávat se, tzn., musí být vytvořeno bezbariérové prostředí škol a vytvořeny podmínky pro zajištění potřeb dětí a žáků se SVP;
5. Podpora neformálního a zájmového vzdělávání, spolupráce institucí
  - Kvalitní nabídku na poli vzdělávání musí vhodně doplňovat i instituce poskytující tzv. neformální a zájmové vzdělávání, tj. musí být zabezpečena kvalita jejich vzdělávací infrastruktury a vzdělávacích programů. Současně musí být podpořena spolupráce mezi všemi aktéry v oblasti vzdělávání v území, vč. republikové, či mezinárodní spolupráce.

Tyto výše uvedené priority byly dále detailněji rozpracovány do jednotlivých dílčích cílů (viz kapitola 5.3 tohoto dokumentu).

#### 4.3.2 SWOT-3 analýza prioritních oblastí rozvoje v řešeném území

**Tabulky 72–76: SWOT-3 analýza prioritních oblastí**

<b>Priorita 1: Zajištění dostupné, kvalitní a moderně vybavené infrastruktury institucí předškolního a základního vzdělávání</b>	
<b>Silné stránky (S)</b>	<b>Slabé stránky (W)</b>
Hustá síť škol v území	Nerovnoměrná úroveň vybavenosti škol
Aktivní vedení institucí / zřizovatelé	Vysoká energetická náročnost některých škol
Nedávno modernizované objekty některých škol	Nevhodný / zastaralý stav venkovních areálů škol
<b>Příležitosti (O)</b>	<b>Hrozby (T)</b>
Rekonstrukce budov a modernizace vybavení odborných učeben vč. realizace energeticky úsporných opatření	Nedostatek finančních zdrojů (dotačních, od zřizovatelů, státních)
Modernizace a výstavba venkovních areálů	Nepříznivý demografický vývoj
Získání nevratných zdrojů financování – granty, dotace	Neochota zřizovatelů k investicím

<b>Priorita 2: Podpora připravenosti / stěžejních kompetencí dětí a žáků</b>	
<b>Silné stránky (S)</b>	<b>Slabé stránky (W)</b>
Zájem škol a školských zařízení podporovat specifické kompetence dětí /žáků	Nízká úroveň matematických a čtenářských dovedností dětí a žáků
Existence velkého počtu firem v regionu	Malá nabídka praktických oborů (dílén)
Přiměřeně dobrá úroveň sportovní infrastruktury v území	Nedostatečný zájem dětí, žáků a rodičů o pohybové aktivity
<b>Příležitosti (O)</b>	<b>Hrozby (T)</b>
Zavedení nové metody do výuky (přitažlivé pro děti a žáky)	Neochota vedení škol / jejich zřizovatelů k realizaci proaktivních opatření
Realizace aktivit na podporu čtenářské, matematické gramotnosti (školní knihovny, čítárny, interaktivní koutky apod.)	Neochota / nezájem / nízká míra spolupráce ze strany rodičů (vč. komunikace ve vztahu k novým metodám)

<b>Priorita 3: Podpora kvalifikovaného personálu MŠ a ZŠ</b>	
<b>Silné stránky (S)</b>	<b>Slabé stránky (W)</b>
Zájem ze strany učitelů o cílené vzdělávání „na míru“	Nedostatečné materiální vybavení učitelů
Vysoký absolutní počet učitelů v území (silná cílová skupina pro vzdělávací aktivity)	Nedostatečně vzdělaní učitelé v obecných problematikách (např. legislativa, psychologie)

	apod.)
Zájem vedení škol o kvalifikovaný personál	Časově náročná nabídka kurzů pro učitele (celý den mimo výuku apod.)
<b>Příležitosti (O)</b>	<b>Hrozby (T)</b>
Využití dotačních prostředků pro pořízení materiálového vybavení	Neochota vedení škol / jejich zřizovatelů k realizaci souvisejících opatření
Koordinace nabídky školení v území (školení na míru, dojezd lektorů do škol apod.) vč. sdílení dobré praxe (např. exkurze, stáže apod.)	Neochota učitelů o další vzdělávání
Využití nabídky specializovaných institucí jako je např. NIDV apod.	Neefektivní systém dalšího vzdělávání (nekvalitní a nedostatečná nabídka, nereagující na aktuální změny ve školství)

<b>Priorita 4: Zajištění dostupnosti ke vzdělání všem dětem a žákům bez rozdílu</b>	
<b>Silné stránky (S)</b>	<b>Slabé stránky (W)</b>
Zájem vedení škol zajistit dostupnost ke vzdělání všem	Nedostatečně řešená bezbariérovost v rámci budov / areálů MŠ a ZŠ
Aktuální existence dotačních prostředků na bezbariérová opatření, pořízení kompenzačních pomůcek	Nejednotný přístup k dané problematice ze strany vedení škol a školských zařízení
Proaktivní přístup vedení škol k otázce bezpečnosti	Vzájemná komunikace škola (učitel) – žák - rodič
<b>Příležitosti (O)</b>	<b>Hrozby (T)</b>
Využití dotačních prostředků na bezbariérová řešení budov / areálů (vč. pořízení kompenzačních pomůcek)	Změny v koncepci státu ohledně inkluzivního vzdělávání
Koordinace / spolupráce mezi školami a školskými zařízeními ohledně zapůjčení / sdílení kompenzačních pomůcek apod.	Nedostatek navazujících dotačních titulů (EU, národních, krajských)
Stimulace většího zájmu rodičů	Standardy společenského chování – tlak na individualismus (v negativním smyslu), nezájem o sdílení úspěchu

<b>Priorita 5: Podpora neformálního a zájmového vzdělávání, spolupráce institucí</b>	
<b>Silné stránky (S)</b>	<b>Slabé stránky (W)</b>
Proaktivní vedení institucí neformálního a zájmového vzdělávání	Nedostatečný stav infrastruktury NZV a jejího vybavení
Zájem vzdělavatelů v institucích NZV o další vzdělávání	Nedostatečná finanční zajištěnost institucí NZV
Zájem vzdělávacích institucí o spolupráci s partnerskými organizacemi	Slabá úroveň koncepční spolupráce se školami a školskými zařízeními v oblasti doplnění nabídky vzdělávacích programů



Příležitosti (O)	Hrozby (T)
Využití dotačních prostředků na modernizaci infrastruktury NZV, vybavení odborných učeben, bezbariérová řešení budov / areálů (vč. pořízení kompenzačních pomůcek)	Neochota vedení institucí NZV k realizaci proaktivních opatření
Koordinační nabídky školení v území (školení na míru, dojezd lektorů do institucí NZV apod.)	Neochota / nezájem / nízká míra spolupráce ze strany škol a školských zařízení
Doplnění nabídky institucí NZV v oblasti vzdělávacích aktivit pro školy a školská zařízení dle aktuálních potřeb v území	Nepříznivé změny koncepce ze strany státu v oblasti vzdělávání (zejména za strany MŠMT), vč. změn legislativy v oblasti NZV

## 5 Strategický rámec MAP Trutnovsko

### 5.1 Vize

Region Trutnovsko disponuje funkčním systémem vzdělávání v oblasti předškolního a základního vzdělávání a souvisejícího zájmového a neformálního vzdělávání, který je založen na vzájemné komunikaci jednotlivých aktérů v území a výměně jejich zkušeností, poskytuje všem dětem a žákům bez rozdílu kvalitní a moderně vybavené zázemí škol a školských zařízení, disponuje vysoce kvalifikovaným a neustále se vzdělávajícím pedagogickým personálem, který pozitivně motivuje děti a žáky k tomu, že vzdělání není jenom povinnou výbavou, ale něčím, co otevírá mladému člověku dveře do dalších fází života. Takovéto komplexní formální vzdělávání je zajišťováno v blízké spolupráci s institucemi zájmového a neformálního vzdělávání. Ty doplňují nabídku vzdělání v oblastech, které jsou identifikovány na základě aktuálních potřeb v regionu.

### 5.2 Popis zapojení aktérů

Do projektu MAP Trutnovsko byly do okamžiku zpracování Strategického rámce MAP zapojeny následující subjekty:

- **Zřizovatelé škol a školských zařízení**
  - Prostřednictvím komunikace v rámci setkání relevantních DSO, MAS v regionu, sběr projektových záměrů, účast na Řídicím výboru projektu
- **Ředitelé a pedagogičtí pracovníci škol a školských zařízení**
  - Komunikace v rámci setkávání zástupců všech subjektů, při sběru projektových záměrů, účast na Řídicím výboru projektu
- **Zástupci ostatních subjektů veřejné správy působících ve vzdělávací politice**
  - Zástupci Královéhradeckého kraje (vč. zpracovatelů KAP), města a obcí v ORP, DSO, MAS – účast na Řídicím výboru projektu a na setkání platformy zpracovatelů MAP
- **Zástupci institucí zabývajících se zájmovým a neformálním vzděláváním**
  - účast na Řídicím výboru projektu, pracovní skupině, jednáních realizačního týmu projektu
- **Zástupci rodičů a širší veřejnosti**
  - široká veřejnost je informována prostřednictvím mediálních výstupů a má možnost zapojit se do projektu, rodiče jsou informováni prostřednictvím jednotlivých škol
- **Odborní pracovníci – experti**
  - Účast na Řídicím výboru, pracovních skupinách, jednáních realizačního týmu projektu

Ještě před vlastním zahájením realizace projektu byl projekt a jeho budoucí aktivity představeny na setkání ředitelů škol v rámci ORP Trutnov, které se uskutečnilo dne 10. 3. 2016 v Trutnově. Ihned po zahájení realizace projektu (1. 4. 2016) byl ustaven realizační tým, který začal připravovat podklady především pro ustavení Řídicího výboru projektu – byli osloveni zástupci jednotlivých subjektů, aby

nanominovali za jednotlivé typy subjektů své zástupce, případně náhradníky. Realizační tým se schází od zahájení projektu minimálně jednou krát měsíčně.

Dne 1. 6. 2016 se na ZŠ v Havlovicích sešli ředitelé (případně jejich zástupci) ZŠ a MŠ a diskutovali aktuální priority, vlastní potřeby, problémy, ale i prezentovali příklady dobré praxe apod. Ze strany realizačního týmu byl současně prezentován a s řediteli následně domluven systém sběru projektových záměrů nutný pro dokončení Strategického rámce MAP. Na toto setkání ředitelů škol bezprostředně navazovalo ustavující jednání Řídicího výboru, který se pro zatím ustálil na počtu 9 stálých členů.

Zřizovatelé jsou seznámeni s aktivitami prostřednictvím pravidelného informačního servisu – mail, osobní setkání s jednotlivými starosty a na setkání jednotlivých DSO v regionu, například společné setkání starostů Svazku obcí Jestřebí hory a Společenství obcí Podkrkonoší dne 28. 4. 2016, jednání - Svazku obcí Východní Krkonoše dne 6. 6. 2016, Společenství obcí Podkrkonoší dne 7. 6. 2016 a Svazku obcí Jestřebí hory dne 9. 6. 2016. Velmi intenzivní je komunikace s ORP Trutnov prostřednictvím pověřených zaměstnanců.

Následně byly zástupcům škol i jejich zřizovatelům rozeslány formuláře „zásobníků projektových záměrů“ a jejich sběr byl realizován do 15. 7. 2016. Současně byl v rámci pracovní skupiny připraven adresář institucí zabývajících se neformálním a zájmovým vzděláváním a tyto instituce byly osloveny a následně s nimi členové realizačního týmu komunikovali ohledně sběru projektových záměrů i v této specifické oblasti – sběr projektových záměrů zde probíhal do 22. 8. 2016.

Na základě všech výše uvedených aktivit, tj. setkání realizačního týmu, Řídicího výboru, pracovních skupin, vč. zapojení zástupců různých relevantních institucí, byl následně připraven návrh Strategického rámce MAP, který bude/byl projednán na následujícím jednání Řídicího výboru dne 14. 9. 2016.

Jednotlivé aktivity projektu jsou pravidelně propagovány a informace z jednotlivých setkání zveřejňovány na webových stránkách zpracovatele, MAS Království – Jestřebí hory, o.p.s. na tomto odkazu: <http://www.kjh.cz/plany.php>.

## 5.3 Popis priorit a cílů

### 5.3.1 Přehled priorit a cílů

Tabulka 77: Přehled priorit a cílů

<b>Priorita 1</b>	<b>Zajištění dostupné, kvalitní a moderně vybavené infrastruktury institucí předškolního a základního vzdělávání</b>
Cíl 1.1	Stavební úpravy vč. vybavení budov/areálů MŠ a ZŠ
Cíl 1.2	Úpravy venkovních ploch, hřišť, zahrad MŠ a ZŠ
Cíl 1.3	Realizace energeticky úsporných opatření v budovách MŠ a ZŠ
<b>Priorita 2</b>	<b>Podpora připravenosti / stěžejních kompetencí dětí a žáků</b>
Cíl 2.1	Podpora rozvoje matematické a čtenářské pregramotnosti pro děti na MŠ
Cíl 2.2	Podpora rozvoje čtenářské, matematické a jazykové gramotnosti žáků ZŠ
Cíl 2.3	Podpora vzdělávání dětí a žáků v polytechnické, občanské, kulturní, environmentální a sociální oblasti
Cíl 2.4	Podpora zručnosti a tvořivosti dětí a žáků v praktických oborech
Cíl 2.5	Podpora pohybových dovedností a tělesné zdatnosti dětí a žáků
<b>Priorita 3</b>	<b>Podpora kvalifikovaného personálu MŠ a ZŠ</b>
Cíl 3.1	Zajištění dostupných vzdělávacích programů / kurzů pro pedagogické, řídicí a nepedagogické pracovníky
Cíl 3.2	Zabezpečení dostatečně kvalitního materiálového vybavení pedagogických, řídicích a nepedagogických pracovníků
<b>Priorita 4</b>	<b>Zajištění dostupnosti ke vzdělání všem dětem a žákům bez rozdílů</b>
Cíl 4.1	Podpora bezbariérových opatření v budovách / areálech MŠ a ZŠ
Cíl 4.2	Zabezpečení potřeb dětí a žáků se speciálními vzdělávacími potřebami
<b>Priorita 5</b>	<b>Podpora neformálního a zájmového vzdělávání, spolupráce institucí</b>
Cíl 5.1	Stavební úpravy vč. vybavení a bezbariérových opatření budov/areálů a jejich venkovních ploch pro instituce NZV
Cíl 5.2	Realizace energeticky úsporných opatření v budovách institucí NZV
Cíl 5.3	Podpora vzdělávacích programů organizovaných institucemi NZV a pro pracovníky institucí NZV
Cíl 5.4	Podpora spolupráce aktérů / institucí v oblasti předškolního, základního, neformálního a zájmového vzdělávání v území, vč. spolupráce se zahraničními institucemi

### **5.3.2 Popis priorit a cílů**

V následujících tabulkách jsou uvedeny a podrobněji popsány cíle dle jednotlivých priorit. Je zde i uvedena vazba na jednotlivá povinná, doporučená a volitelná opatření MAP. Pro přehlednost jsou na začátku této kapitoly uvedena i tato opatření:

#### **Povinná opatření:**

1. Předškolní vzdělávání a péče: dostupnost – inkluze – kvalita
2. Čtenářská a matematická gramotnost v základním vzdělávání
3. Inkluzivní vzdělávání a podpora dětí a žáků ohrožených školním neúspěchem

#### **Doporučená opatření:**

1. Rozvoj podnikavosti a iniciativy dětí a žáků
2. Rozvoj kompetencí dětí a žáků v polytechnickém vzdělávání
3. Kariérové poradenství v základních školách

#### **Volitelná opatření (lze případně dle potřeby upravit / doplnit):**

1. Rozvoj digitálních kompetencí dětí a žáků
2. Rozvoj kompetencí dětí a žáků pro aktivní používání cizího jazyka
3. Rozvoj sociálních a občanských kompetencí dětí a žáků
4. Rozvoj kulturního povědomí a vyjádření dětí a žáků
5. Podpora profesních kompetencí zaměstnanců škol a institucí NZV
6. Podpora pohybových aktivit dětí a žáků

Popis priorit a cílů<sup>35</sup>:

**Tabulky 78–80: Priorita 1 a její cíle**

**PRIORITA 1 – Zajištění dostupné, kvalitní a moderně vybavené infrastruktury institucí předškolního a základního vzdělávání**

<b>Cíl 1.1</b>	<b>Stavební úpravy vč. vybavení budov/areálů MŠ a ZŠ</b>
<b>Popis cíle</b>	Zabezpečit kvalitní infrastrukturu pro předškolní a základní vzdělávání formou stavebních úprav jednotlivých budov MŠ a ZŠ vč. stavebních úprav např. odborných a specializovaných učeben, laboratoří, dílen a jejich zázemí, pořízení vybavení vnitřních prostor, jak již běžného jako je nábytek apod., tak např. specializovaných učebních pomůcek.
<b>Vazba na povinná a doporučená opatření (témata) dle Postupů MAP</b>	Povinné opatření: 1. Předškolní vzdělávání a péče: dostupnost – inkluze – kvalita (specificky, silně) Doporučené opatření (průřezově, středně): 1. Rozvoj podnikavosti a iniciativy dětí a žáků 2. Rozvoj kompetencí dětí a žáků v polytechnickém vzdělávání Volitelné opatření (průřezově, středně): 1. Rozvoj digitálních kompetencí dětí a žáků 2. Rozvoj kompetencí dětí a žáků pro aktivní používání cizího jazyka 3. Rozvoj sociálních a občanských kompetencí dětí a žáků 4. Rozvoj kulturního povědomí a vyjádření dětí a žáků 6. Podpora pohybových aktivit dětí a žáků
<b>Indikátory</b>	Počet MŠ a ZŠ s modernizovanou infrastrukturou týkající se objektů škol a školských zařízení

<sup>35</sup> V některých prioritách a cílech se vyskytuje zkratka NZV – znamená „neformální a zájmové vzdělávání“.



<b>Cíl 1.2</b>	<b>Úpravy venkovních ploch, hřišť, zahrad MŠ a ZŠ</b>
<b>Popis cíle</b>	Zabezpečit kvalitní infrastrukturu pro předškolní a základní vzdělávání formou stavebních úprav a vybavení vzdělávacími, naučnými, hracími a jinými prvky venkovních areálů a ploch MŠ a ZŠ, vč. realizace venkovních učeben.
<b>Vazba na povinná a doporučená opatření (témata) dle Postupů MAP</b>	<p>Povinné opatření:</p> <ol style="list-style-type: none"> <li>1. Předškolní vzdělávání a péče: dostupnost – inkluze – kvalita (specificky, silně)</li> </ol> <p>Doporučené opatření (průřezově, středně):</p> <ol style="list-style-type: none"> <li>1. Rozvoj podnikavosti a iniciativy dětí a žáků</li> <li>2. Rozvoj kompetencí dětí a žáků v polytechnickém vzdělávání</li> </ol> <p>Volitelné opatření:</p> <ol style="list-style-type: none"> <li>6. Podpora pohybových aktivit dětí a žáků (průřezově, středně)</li> </ol>
<b>Indikátory</b>	Počet MŠ a ZŠ s modernizovanou infrastrukturou týkající se venkovních areálů škol a školských zařízení

<b>Cíl 1.3</b>	<b>Realizace energeticky úsporných opatření v budovách MŠ a ZŠ</b>
<b>Popis cíle</b>	Podpořit kvalitní a ekonomicky hospodárnou infrastrukturu pro předškolní a základní vzdělávání prostřednictvím realizace energeticky úsporných opatření v budovách MŠ a ZŠ, jako jsou např. zateplení obvodových plášťů budov, výměny výplní, modernizace a výměny zdrojů vytápění, instalace obnovitelných zdrojů energie apod.
<b>Vazba na povinná a doporučená opatření (témata) dle Postupů MAP</b>	<p>Povinné opatření:</p> <ol style="list-style-type: none"> <li>1. Předškolní vzdělávání a péče: dostupnost – inkluze – kvalita (průřezově, středně)</li> </ol> <p>Doporučené opatření (průřezově, středně):</p> <ol style="list-style-type: none"> <li>1. Rozvoj podnikavosti a iniciativy dětí a žáků</li> <li>2. Rozvoj kompetencí dětí a žáků v polytechnickém vzdělávání</li> </ol> <p>Volitelné opatření (průřezově, slabě):</p> <ol style="list-style-type: none"> <li>1. Rozvoj digitálních kompetencí dětí a žáků</li> <li>2. Rozvoj kompetencí dětí a žáků pro aktivní používání cizího jazyka</li> <li>3. Rozvoj sociálních a občanských kompetencí dětí a žáků</li> <li>4. Rozvoj kulturního povědomí a vyjádření dětí a žáků</li> <li>6. Podpora pohybových aktivit dětí a žáků</li> </ol>
<b>Indikátory</b>	Počet MŠ a ZŠ s realizovanými projekty na energetické úspory

**Tabulky 81–85: Priorita 2 a její cíle****PRIORITA 2 – Podpora připravenosti / stěžejních kompetencí dětí a žáků**

<b>Cíl 2.1</b>	<b>Podpora rozvoje matematické a čtenářské pregramotnosti pro děti na MŠ</b>
<b>Popis cíle</b>	Vytvořit dostatečně kvalitní podmínky pro rozvoj matematické a čtenářské pregramotnosti pro děti na MŠ např. formou organizování speciálně zaměřených akcí (čtení dětem, počítání s dětmi apod.), zakládáním/podporou specializovaných klubů, zapojením rodičů, veřejnosti (např. osobností regionu) do aktivit MŠ.
<b>Vazba na povinná a doporučená opatření (témata) dle Postupů MAP</b>	Povinné opatření: 1. Předškolní vzdělávání a péče: dostupnost – inkluze – kvalita (průřezově, středně) 2. Čtenářská a matematická gramotnost v základním vzdělávání (specificky, silně) 3. Inkluzivní vzdělávání a podpora dětí a žáků ohrožených školním neúspěchem (průřezově, středně)
<b>Indikátory</b>	Počet MŠ realizujících čtenářské kluby (či podobné aktivity) Počet MŠ realizujících akce/aktivity na podporu matematické a čtenářské pregramotnosti
<b>Cíl 2.2</b>	<b>Podpora rozvoje čtenářské, matematické a jazykové gramotnosti žáků ZŠ</b>
<b>Popis cíle</b>	Vytvořit dostatečně kvalitní podmínky pro rozvoj matematické, čtenářské a jazykové gramotnosti pro žáky ZŠ např. formou organizování speciálně zaměřených akcí, zakládáním/podporou specializovaných klubů, zapojením rodičů, veřejnosti (i osobností regionu) do aktivit ZŠ. Cílem je v modernizované době podporovat u dětí čtenářské návyky vč. podpory znalostí českého jazyka a literárních kompetencí, zavádět nezvyklé, ale pro děti přístupné, přitažlivé a zajímavé metody výuky matematiky, podporovat výuku cizích jazyků s dostatečnou nabídkou výběru mezi jazyky.
<b>Vazba na povinná a doporučená opatření (témata) dle Postupů MAP</b>	Povinné opatření: 1. Předškolní vzdělávání a péče: dostupnost – inkluze – kvalita (průřezově, středně) 2. Čtenářská a matematická gramotnost v základním vzdělávání (specificky, silně) 3. Inkluzivní vzdělávání a podpora dětí a žáků ohrožených školním neúspěchem (průřezově, středně) Volitelné opatření: 1. Rozvoj digitálních kompetencí dětí a žáků (průřezově, středně) 2. Rozvoj kompetencí dětí a žáků pro aktivní používání cizího jazyka (specificky, silně)
<b>Indikátory</b>	Počet ZŠ majících vlastní knihovnu, případně úzce spolupracující s místní knihovnou Počet ZŠ realizujících čtenářské kluby, aktivity týkající se rozvoje českého jazyka a literárních kompetencí (či podobné aktivity) Počet ZŠ, na kterých mají zájem, nebo již realizují moderní a alternativní metody výuky (např. metoda prof. Hejného apod.) Počet ZŠ nabízejících nadstandardní výuku cizích jazyků v rámci zájmové činnosti Počet ZŠ realizujících akce/aktivity na podporu matematické, čtenářské a jazykové gramotnosti

<b>Cíl 2.3</b>	<b>Podpora vzdělávání dětí a žáků v polytechnické, občanské, kulturní, environmentální a sociální oblasti</b>
<b>Popis cíle</b>	Podpořit vzdělávání dětí a žáků v technických, přírodovědných a environmentálních oborech, ale také vzdělávat v oblasti etické, kulturní a sociální, tj. podporovat u dětí a žáků základní občanské a sociální návyky a dovednosti jako jsou pravidla slušného chování, komunikace s úřady, šetrné nakládání s životním prostředím apod., dále rozvíjet základní kulturní povědomí.
<b>Vazba na povinná a doporučená opatření (témata) dle Postupů MAP</b>	<p>Povinné opatření:</p> <ol style="list-style-type: none"> <li>1. Předškolní vzdělávání a péče: dostupnost – inkluze – kvalita (průřezově, středně)</li> <li>3. Inkluzivní vzdělávání a podpora dětí a žáků ohrožených školním neúspěchem (průřezově, středně)</li> </ol> <p>Doporučené opatření:</p> <ol style="list-style-type: none"> <li>1. Rozvoj podnikavosti a iniciativy dětí a žáků (průřezově, středně)</li> <li>2. Rozvoj kompetencí dětí a žáků v polytechnickém vzdělávání (specificky, silně)</li> </ol> <p>Volitelné opatření:</p> <ol style="list-style-type: none"> <li>1. Rozvoj digitálních kompetencí dětí a žáků (průřezově, středně)</li> <li>3. Rozvoj sociálních a občanských kompetencí dětí a žáků (specificky, silně)</li> <li>4. Rozvoj kulturního povědomí a vyjádření dětí a žáků (specificky, silně)</li> </ol>
<b>Indikátory</b>	Počet aktivit/předmětů nabízených ze strany MŠ a ZŠ v oblasti polytechnické, etické, kulturní a sociální
<b>Cíl 2.4</b>	<b>Podpora zručnosti a tvořivosti dětí a žáků v praktických oborech</b>
<b>Popis cíle</b>	Podpořit zručnost a připravenost dětí a žáků na praktické úkony, které jsou využitelné v běžném životě, a současně pomohou připravit žáky na případné další učení/studium praktických oborů a také napomohou žákům při rozhodování o výběru budoucího oboru
<b>Vazba na povinná a doporučená opatření (témata) dle Postupů MAP</b>	<p>Povinné opatření:</p> <ol style="list-style-type: none"> <li>1. Předškolní vzdělávání a péče: dostupnost – inkluze – kvalita (průřezově, středně)</li> <li>3. Inkluzivní vzdělávání a podpora dětí a žáků ohrožených školním neúspěchem (průřezově, středně)</li> </ol> <p>Doporučené opatření:</p> <ol style="list-style-type: none"> <li>1. Rozvoj podnikavosti a iniciativy dětí a žáků (specificky, silně)</li> <li>2. Rozvoj kompetencí dětí a žáků v polytechnickém vzdělávání (průřezově, středně)</li> </ol>
<b>Indikátory</b>	Počet MŠ a ZŠ nabízejících předměty / kroužky / aktivity v praktických oborech Počet ZŠ disponujících vlastními dílnami, resp. praktickými učebnami

<b>Cíl 2.5</b>	<b>Podpora pohybových dovedností a tělesné zdatnosti dětí a žáků</b>
<b>Popis cíle</b>	Podpořit pohybovou a tělesnou výbavu dětí a žáků formou organizování specializovaných sportovních aktivit, kroužků apod.
<b>Vazba na povinná a doporučená opatření (témata) dle Postupů MAP</b>	<p>Povinné opatření:</p> <ol style="list-style-type: none"> <li>1. Předškolní vzdělávání a péče: dostupnost – inkluze – kvalita (průřezově, středně)</li> <li>3. Inkluzivní vzdělávání a podpora dětí a žáků ohrožených školním neúspěchem (průřezově, středně)</li> </ol> <p>Doporučené opatření:</p> <ol style="list-style-type: none"> <li>1. Rozvoj podnikavosti a iniciativy dětí a žáků (průřezově, slabě)</li> </ol> <p>Volitelné opatření:</p> <ol style="list-style-type: none"> <li>5. Podpora profesních kompetencí zaměstnanců škol a institucí NZV (průřezově, středně)</li> <li>6. Podpora pohybových aktivit dětí a žáků (specificky, silně)</li> </ol>
<b>Indikátory</b>	<p>Počet MŠ a ZŠ nabízejících nadstandardní kroužky / aktivity v oblastech tělesné výchovy a sportu</p> <p>Počet MŠ a ZŠ disponujících vlastními sportovními hřišti / areály</p>

**Tabulky 86 a 87: Priorita 3 a její cíle**

**PRIORITA 3 – Podpora kvalifikovaného personálu MŠ a ZŠ**

<b>Cíl 3.1</b>	<b>Zajištění dostupných vzdělávacích programů / kurzů pro pedagogické, řídicí a nepedagogické pracovníky</b>
<b>Popis cíle</b>	Podpořit profesní vzdělávání zaměstnanců škol a školských zařízení v různých oblastech (týkajících se jejich profesního zaměření, ale také v obecných oblastech, např. psychologie, pedagogika, legislativa, práce s ICT, cizí jazyky apod.).
<b>Vazba na povinná a doporučená opatření (témata) dle Postupů MAP</b>	<p>Povinné opatření:</p> <ol style="list-style-type: none"> <li>1. Předškolní vzdělávání a péče: dostupnost – inkluze – kvalita (specificky, silně)</li> <li>2. Čtenářská a matematická gramotnost v základním vzdělávání (průřezově, středně)</li> <li>3. Inkluzivní vzdělávání a podpora dětí a žáků ohrožených školním neúspěchem (průřezově, středně)</li> </ol> <p>Doporučené opatření:</p> <ol style="list-style-type: none"> <li>4. Kariérové poradenství v základních školách (průřezově, středně)</li> </ol> <p>Volitelné opatření:</p> <ol style="list-style-type: none"> <li>5. Podpora profesních kompetencí zaměstnanců škol a institucí NZV (specificky, silně)</li> </ol>
<b>Indikátory</b>	<p>Počet MŠ a ZŠ zapojených do vzdělávacích programů / kurzů pro pedagogické, řídicí a nepedagogické pracovníky</p> <p>Počet proškolených zaměstnanců MŠ a ZŠ</p>

<b>Cíl 3.2</b>	<b>Zabezpečení dostatečně kvalitního materiálového vybavení pedagogických, řídicích a nepedagogických pracovníků</b>
<b>Popis cíle</b>	Zajistit kvalitní výuku a podmínky pro děti a žáky prostřednictvím pořízení kvalitních pomůcek především pro zaměstnance škol a školských zařízení tak, aby byla jejich příprava na výuku a na jiné školní aktivity dostatečně kvalitní, odborná a současně efektivní. Jedná se např. o zařízení moderních technologií apod.
<b>Vazba na povinná a doporučená opatření (témata) dle Postupů MAP</b>	<p>Povinné opatření:</p> <ol style="list-style-type: none"> <li>1. Předškolní vzdělávání a péče: dostupnost – inkluze – kvalita (specificky, silně)</li> <li>2. Čtenářská a matematická gramotnost v základním vzdělávání (průřezově, středně)</li> <li>3. Inkluzivní vzdělávání a podpora dětí a žáků ohrožených školním neúspěchem (průřezově, středně)</li> </ol> <p>Doporučené opatření:</p> <ol style="list-style-type: none"> <li>3. Kariérové poradenství v základních školách (průřezově, slabě)</li> </ol> <p>Volitelné opatření:</p> <ol style="list-style-type: none"> <li>5. Podpora profesních kompetencí zaměstnanců škol a institucí NZV (specificky, slabě)</li> </ol>
<b>Indikátory</b>	Počet MŠ a ZŠ realizujících pořízení materiálového vybavení pro své zaměstnance

**Tabulky 88 a 89: Priorita 4 a její cíle**

**PRIORITA 4 – Zajištění dostupnosti ke vzdělání všem dětem a žákům bez rozdílu**

<b>Cíl 4.1</b>	<b>Podpora bezbariérových opatření v budovách / areálech MŠ a ZŠ</b>
<b>Popis cíle</b>	Zabezpečit dostupnost školních areálů pro všechny děti a žáky bez rozdílu, tj. zejména realizace bezbariérových opatření ve školách a školských zařízeních.
<b>Vazba na povinná a doporučená opatření (témata) dle Postupů MAP</b>	<p>Povinné opatření:</p> <ol style="list-style-type: none"> <li>1. Předškolní vzdělávání a péče: dostupnost – inkluze – kvalita (specificky, silně)</li> <li>3. Inkluzivní vzdělávání a podpora dětí a žáků ohrožených školním neúspěchem (specificky, silně)</li> </ol>
<b>Indikátory</b>	Počet MŠ a ZŠ s realizovanou úpravou týkající se bezbariérovosti

<b>Cíl 4.2</b>	<b>Zabezpečení potřeb dětí a žáků se speciálními vzdělávacími potřebami</b>
<b>Popis cíle</b>	Realizovat podpůrná opatření a zajistit dostatečné vybavení a pomůcky (vč. kompenzačních) pro děti a žáky se speciálními vzdělávacími potřebami tak, aby měli přístup ke vzdělání na rovnocenné úrovni se všemi ostatními dětmi a žáky.
<b>Vazba na povinná a doporučená opatření (témata) dle Postupů MAP</b>	Povinné opatření: 1. Předškolní vzdělávání a péče: dostupnost – inkluze – kvalita (specificky, silně) 3. Inkluzivní vzdělávání a podpora dětí a žáků ohrožených školním neúspěchem (specificky, silně)
<b>Indikátory</b>	Počet MŠ a ZŠ s realizovanými podpůrnými opatřeními pro děti/žáky se speciálními vzdělávacími potřebami Počet MŠ a ZŠ s realizovaným pořízením speciálních pomůcek/potřeb pro děti/žáky se speciálními vzdělávacími potřebami Počet dětí v MŠ a ZŠ se speciálními vzdělávacími potřebami

#### **Tabulky 90–93: Priorita 5 a její cíle**

#### **PRIORITA 5 – Podpora neformálního a zájmového vzdělávání, spolupráce institucí**

<b>Cíl 5.1</b>	<b>Stavební úpravy vč. vybavení a bezbariérových opatření budov/areálů a jejich venkovních ploch pro instituce NZV</b>
<b>Popis cíle</b>	Zabezpečit kvalitní infrastrukturu pro neformální a zájmové vzdělávání formou stavebních úprav jednotlivých budov využívaných institucemi NZV vč. pořízení vybavení vnitřních prostor, jak již běžného jako je nábytek apod., tak specializovaných učebních pomůcek. Součástí jsou i stavební úpravy venkovních ploch a jejich vybavení vzdělávacími, hracími a jinými prvky, dále pak bezbariérová řešení budov/areálů sloužících pro NZV.
<b>Vazba na povinná a doporučená opatření (témata) dle Postupů MAP</b>	Povinné opatření: 1. Předškolní vzdělávání a péče: dostupnost – inkluze – kvalita (specificky, silně) Doporučené opatření (průřezově, středně): 1. Rozvoj podnikavosti a iniciativy dětí a žáků 2. Rozvoj kompetencí dětí a žáků v polytechnickém vzdělávání Volitelné opatření (průřezově, středně): 1. Rozvoj digitálních kompetencí dětí a žáků 2. Rozvoj kompetencí dětí a žáků pro aktivní používání cizího jazyka 3. Rozvoj sociálních a občanských kompetencí dětí a žáků 4. Rozvoj kulturního povědomí a vyjádření dětí a žáků
<b>Indikátory</b>	Počet organizací zabývajících se NZV s modernizovanou infrastrukturou týkající se budov Počet organizací zabývajících se NZV s modernizovanou infrastrukturou týkající se venkovních prostorů Počet organizací zabývajících se NZV s realizovanou úpravou týkající se bezbariérovosti



<b>Cíl 5.2</b>	<b>Realizace energeticky úsporných opatření v budovách institucí NZV</b>
<b>Popis cíle</b>	Podpořit kvalitní a ekonomicky hospodárnou infrastrukturu pro neformální a zájmové vzdělávání prostřednictvím realizace energeticky úsporných opatření v budovách sloužících pro neformální a zájmové vzdělávání, jako jsou např. zateplení obvodových plášťů budov, výměny výplní, modernizace a výměny zdrojů vytápění, instalace obnovitelných zdrojů energie apod.
<b>Vazba na povinná a doporučená opatření (témata) dle Postupů MAP</b>	Povinné opatření: 1. Předškolní vzdělávání a péče: dostupnost – inkluze – kvalita (průřezově, středně)
<b>Indikátory</b>	Počet organizací NZV s realizovanými projekty na energetické úspory

<b>Cíl 5.3</b>	<b>Podpora vzdělávacích programů organizovaných institucemi NZV a pro pracovníky institucí NZV</b>
<b>Popis cíle</b>	Zajistit dostatečně kvalitní výukové a vzdělávací programy nabízené institucemi NZV, jejichž zaměření odráží aktuální potřeby ve společnosti, které nejsou dostatečně pokryty nabídkou škol a školských zařízení, nebo navazují a rozvíjejí dovednosti získané dětmi a žáky ve školách a školských zařízeních. Současně je cílem zabezpečit kvalitní přípravu zaměstnanců těchto institucí a zvýšit jejich profesní kvalifikaci dostatečnou nabídkou dalšího vzdělávání pro tyto zaměstnance.
<b>Vazba na povinná a doporučená opatření (témata) dle Postupů MAP</b>	Povinné opatření: 1. Předškolní vzdělávání a péče: dostupnost – inkluze – kvalita (průřezově, středně) 3. Inkluzivní vzdělávání a podpora dětí a žáků ohrožených školním neúspěchem (průřezově, středně) Doporučené opatření (průřezově, silně): 1. Rozvoj podnikavosti a iniciativy dětí a žáků 2. Rozvoj kompetencí dětí a žáků v polytechnickém vzdělávání Volitelné opatření (průřezově, silně): 1. Rozvoj digitálních kompetencí dětí a žáků 2. Rozvoj kompetencí dětí a žáků pro aktivní používání cizího jazyka 3. Rozvoj sociálních a občanských kompetencí dětí a žáků 4. Rozvoj kulturního povědomí a vyjádření dětí a žáků 5. Podpora profesních kompetencí zaměstnanců škol a institucí NZV
<b>Indikátory</b>	Počet dětí / žáků účastnících se vzdělávacích programů / kurzů / kroužků organizovaných institucemi NZV Počet proškolených zaměstnanců institucí NZV

<b>Cíl 5.4</b>	<b>Podpora spolupráce aktérů / institucí v oblasti předškolního, základního, neformálního a zájmového vzdělávání v území, vč. spolupráce se zahraničními institucemi</b>
<b>Popis cíle</b>	Podpořit efektivní a aktivní spolupráci napříč institucemi působícími v oblasti předškolního, základního, neformálního a zájmového vzdělávání např. prostřednictvím partnerské spolupráce, společné nabídky vzdělávacích programů, společně realizovaných projektů apod. Důležitá je i spolupráce se zahraničními subjekty působícími v oblasti vzdělávání, např. formou výměnných (studijních) pobytů dětí, žáků, pedagogů, pořádáním společných akcí apod.
<b>Vazba na povinná a doporučená opatření (témata) dle Postupů MAP</b>	Povinné opatření 1. Předškolní vzdělávání a péče: dostupnost – inkluze – kvalita (průřezově, silně) Volitelné opatření 5. Podpora profesních kompetencí zaměstnanců škol a institucí NZV (průřezově, středně)
<b>Indikátory</b>	Počet navázaných oficiálních / partnerských spoluprací mezi jednotlivými tuzemskými institucemi Počet navázaných oficiálních / partnerských spoluprací mezi jednotlivými institucemi se zapojením zahraniční vzdělávací instituce

### 5.3.3 Vazba cílů na jednotlivá opatření MAP

V následující tabulce jsou uvedeny vazby jednotlivých cílů strategického rámce MAP na povinná (P), doporučená (D) a volitelná (V) opatření MAP. Intenzita vazby je vyznačena počtem křížků s následující logikou: X – slabá, XX – střední, XXX – silná.

**Tabulka 93: Vazba cílů na jednotlivá opatření MAP**

	Cíle															
	1.1	1.2	1.3	2.1	2.2	2.3	2.4	2.5	3.1	3.2	4.1	4.2	5.1	5.2	5.3	5.4
<b>Povinná opatření MAP</b>																
P1	XXX	XXX	XXX	XX	XX	XX	XX	XX	XXX	XXX	XXX	XXX	XXX	XX	XX	XXX
P2				XXX	XXX				XX	XX						
P3				XX	XX	XX	XX	XX	XX	XX	XXX	XXX			XX	
<b>Doporučená opatření MAP</b>																
D1	XX	XX	XX			XX	XXX	X					XX		XXX	
D2	XX	XX	XX			XXX	XX						XX		XXX	
D3									XX	X						
<b>Volitelná opatření MAP</b>																
V1	XX		X		XX	XX							XX		XXX	
V2	XX		X		XXX								XX		XXX	
V3	XX		X			XXX							XX		XXX	
V4	XX		X			XXX							XX		XXX	
V5								XX	XXX	X					XXX	XX
V6	XX	XX	X					XXX								

## **5.4 Prioritizace témat při posouzení souladu pro intervence z IROP a OP VVV**

V následujících tabulkách jsou uvedeny investiční priority, resp. soupis projektových záměrů zpracovaný pro MAP Trutnovsko (území správního obvodu ORP Trutnov + obec Čermná), které jsou prioritizovány následujícím způsobem:

- v první tabulce jsou uvedeny záměry pro investiční intervence vážící se k následujícím konkrétním dotačním možnostem: SC 2.4 IROP a pro integrované nástroje ITI, IPRÚ a CLLD,
- v druhé tabulce jsou uvedeny všechny ostatní záměry z území, které mají vztah k oblasti vzdělávání, bez ohledu na aktuální dotační možnosti.

# Přehled projektových záměrů k 14.9.2016

## Projektové záměry pro investiční intervence vázící se k dotačním možnostem: SC 2.4 IROP a pro integrované nástroje ITI, IPRÚ a CLLD

### Školy a školská zařízení

přesný název školy IČO RED-IZO IZO	INVESTIČNÍ PRIORITY - STAVBY, REKONSTRUKCE, VYBAVENÍ - projektové záměry pro investiční intervence vázící se k dotačním možnostem: SC 2.4 IROP a pro integrované nástroje ITI, IPRÚ a CLLD													
	Název projektu / projektového záměru	Stručný popis	Očekávané celkové náklady	Očekávaný termín realizace	Soulad s cílem MAP	Stupeň připravenosti	Stanovisko zřizovatele	Priorizace	Typ projektu					
									Vazba na klíčové kompetence IROP			Bezbariérovost	Rozšíření kapacity kmenových učeben	
Cíle jazyky	Přírodní vědy	Technické a řemeslné obory	Práce s digitálními technologiemi											
		Hlavní cíl projektu, aktivity a podabované výstupy	Rozpočtové náklady, případně odhad	zahájení a ukončení (př. 06 - 12/2017)		1 záměr / studie 2 dokumentace (pro st. povolení, pro provedení stavby...) 3 územní rozhodnutí / stavební povolení 4 jiný - popište	1 souhlas 2 obeznamen, zatím neodsouhlasil 3 neprojednáno 4 jiné - popište	1 vysoká 2 střední 3 nízká	1 = je relevantní (jinak prázdné)	1 = je relevantní (jinak prázdné)	1 = je relevantní (jinak prázdné)	1 = je relevantní (jinak prázdné)	1 = je relevantní (jinak prázdné)	1 = je relevantní (jinak prázdné)
Základní škola pro žáky se specifickými poruchami učení, Trutnov IČO: 70886598 RED-IZO: 600102572 IZO: 108026485	Zvyšování kvalifikace žáků v udržitelném rozvoji	Projekt má za cíl zkvalitnit a rozšířit výuku v oblasti environmentálního vzdělávání propojením environmentální výchovy do modulové výuky, především v předních fyzika, chemie, přírodopis, přírodovědy, prvouka, pracovní výchovy, výtvarná výchova, informatika, anglický jazyk a zeměpis. Žáci i ti, stupně získají klíčové kompetence pro celoživotní podporu udržitelného rozvoje. Realizaci projektu dopje k vykonání inovace obsahu vzdělávání i vazbou na výuku v nové vybavené laboratorní učebně, na nové revitalizované školním pozemku a ve venkovní učebně, aby žáci mohli získané znalosti promítnut přímo do praxe. Rovněž budou pořádaný exkurze a projektové dny s environmentální tematikou.	CELKEM: 495 000 Kč Dřevěný altán pro venkovní výuku, Interaktivní tabule včetně popedů a ozvučení, Multifunkční dětské hřiště	6/2017 - 12/2018	1,1, 1,2, 2,3, 4,1	záměr	neprojednáno	vyšoká	1	1	1	1	1	1
Základní škola V Domočích, Trutnov IČO: 64201121 RED-IZO: 600102432 IZO: 102718881	IROP, modernizace a infrastruktura ZŠ	Zvýšení kvality vzdělávání a podpora klíčových aktivit kompetencí žáků v oblasti přírodovědných oborů, v budování multimediální (přírodovědné, chemické a fyzikální) učebny - laboratorně a její vybavení ICT technikou pro moderní výuku. V rámci projektu by proběhlo vybudování nové učebny v prostoru současného artia a stavební úpravy současných prostor pro zřízení multikulturní učebny. Tato učebna by měla být vybavena příslušným nábytkem, technikou a dalším zařízením, pomůckami pro učební žáky, aby mohli být naplňovány klíčové kompetence žáků dle ŠVP. Pořízen by měl být také HW a SW potřebný pro výuku včetně připojení k internetové síti. Součástí učebny bude přírodní laborator - gířování pvi, pěstování rostlinek, pozorování oblohy-hvězd, min ZOO. Celý prostor bude bezprostředně u bezbariérového vstupu do budovy školy, bude k dispozici okolním školám i široké veřejnosti.	cca 15000000	do 31.12.2018	1,1, 4,1	záměr	obeznamen	vyšoká	1	1	1	1	1	1
Mateřská škola speciální, Trutnov, Na Struze 124 IČO: 00153041 RED-IZO: 600024661 IZO: 060153041	Revitalizace dílen "Hraj se, uč se, povídej! Na zahradě pojměvej!"	Cíl: Seznámit se, komunikovat prostřednictvím prostřednictvím společných zážitků. Zkušenost. Učit se navzájem respektu a toleranci v praxi. Poskytnout možnost dalšího vzdělávání našim dětem pomocí výukových, kompetenčních, edukačních pomůček na školní zahradě v kontextu systematického zvyšování kvality a efektivitu předškolního vzdělávání. Vybavit děti vědomostmi a dovednostmi a tím jim usnadnit přístup ke vzdělávání v tzv. "běžném vzdělávacím proudu". Zlepšení kvality přípravy dětí na vstup do ZŠ v oblastech předmatematické gramotnosti. Inovativnost projektu v první řadě spočívá ve specifickém obsahovém zaměření nabízených vzdělávacích aktivit pomocí herních prvků na školní zahradě. Klade důraz na propojenost a plynou návaznost předškolního a základního vzdělávání i snáší se pokrývat dosud opomíjené vzdělávací oblasti pro danou cílovou skupinu vztahující se k problematice předškolního vzdělávání našich dětí (reflektivně přizpůsobená vývojová rizika dětí předškolního věku). Výstup: plynuš, každodenní speciálně pedagogická stimulace našich dětí za podpory individuálního přístupu a praktickému zaměření vzdělávání.	1.000.000,- Kč	06.12.2018	1,1, 1,2, 2,4	záměr	obeznamen, zatím neodsouhlasil	vyšoká	1	1				
Mateřská škola, Libhatov IČO: 75017652 RED-IZO: 600101550 IZO: 107588552	Přestavba půdního prostoru na třídu	Rozšíření plochy pro výuku, navýšení kapacity MŠ, úprava sociálního zařízení, úprava schodiště, vytvoření nové učebny apod.	1 mil. -1,5 mil.	2017 - 2018	1,1	Záměr a studie	Souhlas	vyšoká						1
Základní škola a Mateřská škola, Radvanice, okres Trutnov IČO: 75017491 RED-IZO: 650060831 IZO: ZŠ: 102578672, MŠ: 107588269	Propojení budovy ZŠ s budovou školní jídelny a družiny a zřízení nových učeben	umožnit bezpečné přecházení „suchou nohou“ ze školy do jídelny a družiny, zvýšit počet učeben	5 000 000,00 Kč	2018 – 2019	1,1	záměr/studie	projednáno, hledá se řešení	střední						1
Základní škola a Mateřská škola, Radvanice, okres Trutnov IČO: 75017491 RED-IZO: 650060831 IZO: ZŠ: 102578672, MŠ: 107588269	Obnova a doplnění počítačového vybavení a ICT technologií	postupně obnovovat počítače v učebnách a kabinetech, doplnit/obnovit dataprojektor/interaktivní tabule v učebnách	500 000,00 Kč	2016 – 2018	1,1	záměr	neprojednáno	střední	1	1	1	1		
Základní škola Bratří Čapků, Úpice IČO: 47463996 RED-IZO: 600101941 IZO: 047463996	televizní studio	rekonstrukce učebny do formy televizního studia - využití pro kameramanský kroužek, počítačový kroužek, školní televizi BlahovkaTV, atd.	300 000,- Kč	červenec - srpen 2018	1,1	žádný	neprojednáno	střední			1			

PROJEKT BYL PŘI AKTUALIZACI K DATU 27.3.2018 AKTUALIZOVÁN, NOVÁ VERZE PROJEKTU JE NIŽE.  
PROJEKT BYL PŘI AKTUALIZACI K DATU 27.3.2018 AKTUALIZOVÁN, NOVÁ VERZE PROJEKTU JE NIŽE.





<p>Základní škola Mládežnická, Trutnov IČO: 64201147 RED-IZO: 600101924 IZO: 047463763</p>	<p>"Technie mechtě s technikou a mechatronikou na ZŠ" Popularizace přírodovědného a technického vzdělávání na ZŠ</p>	<p>Cílem projektu je především snaha podporovat popularizaci techniky a technického vzdělávání na základních školách, kde je možné podchytil a intenzivně zájem žáků ZŠ o následné studium technických oborů. Zároveň projekt dle učiva předemřívá vztahy (matematika, fyzika, informatika, volba povolání, člověk a svět práce). Samozřejmostí je zprůřivnění takovéto výuky i hendikepovaným žáků - pořízení "SCHODOLZU". Součástí je i vybudování "zelené" relaxační zóny na pozemku školy - osazení zeleně, laviček, ...</p>	<p>2 250 000,00 Kč</p>	<p>Zahájení 04/2017 Ukončení 12/2017</p>	<p>1.1, 1.2, 2.3, 4.1</p>	<p>záměr</p>	<p>Neprojednáno.</p>	<p>Vysoká</p>	<p>1</p>	<p>1</p>	<p>1</p>	<p>1</p>	<p>1</p>	<p>1</p>
<p>Základní škola Malé Svatočovice IČO: 49290649 RED-IZO: 600101991 IZO: 049290649</p>	<p>Úprava školní zahrady u 1. stupně</p>	<p>Cíl: Nabídnout žákům větší sportovní vyžití během výuky a v rámci volnočasových aktivit a občasnou možnost trávení volného času, rozvoj kompetence pracovní na pozemku. Aktivita: Vybudování víceúčelového hřiště, doplnění herních prvků v zahradě, zřízení školního pozemku, oplocení. Výstupy: hřiště a herní prvky pro výuku a volnočasové aktivity, pozemek na pracovní činnosti.</p>	<p>Odhad: 2 000 000,- Kč</p>	<p>6/2017 - 9/2018</p>	<p>1.2, 2.5, 4.1</p>	<p>připravuje se studie</p>	<p>souhlas</p>	<p>střední</p>	<p>1</p>	<p>1</p>	<p>1</p>	<p>1</p>	<p>1</p>	<p>1</p>
<p>Základní škola Malé Svatočovice IČO: 49290649 RED-IZO: 600101991 IZO: 049290649</p>	<p>Úprava školní zahrady u 2. stupně</p>	<p>Cíl: Nabídnout žákům větší sportovní vyžití v rámci přestávky a pro vybudování a rozvoje pracovní kompetence na školním pozemku. Aktivita: Doplnění herních prvků v zahradě, úprava plochy, vytvoření cvičného pozemku. Výstupy: herní prvky pro trávení přestávky a po vyučování a cvičný pozemek na výuku pracovních činností.</p>	<p>Odhad: 300 000,- Kč</p>	<p>3/2018 - 10/2018</p>	<p>1.2, 2.4, 2.5, 4.1</p>	<p>záměr</p>	<p>souhlas</p>	<p>střední</p>	<p>1</p>	<p>1</p>	<p>1</p>	<p>1</p>	<p>1</p>	<p>1</p>
<p>Základní škola Komenského, Trutnov IČO: 64201180 RED-IZO: 600101916 IZO: 047463724</p>	<p>Rekonstrukce počítačových učeben</p>	<p>Přestavba stávajících učeben pro výuku digitálních technologií. 2 učebny s kapacitou 30 + 20 PC stanic, součástí bude kompletní zarfkování, pořízení serveru, dataprojektoru a ozvučovací techniky. SW bude obsahovat kancelářský balíček, antivir, sledovací SW pro učitele na sledování práce žáků. Učebny jsou využívány pro výuku i ostatních předmětů, jako cizích jazyků, I. stupně apod. V učebně se rozvíjí prostředí pro moderní počítačové technologie - 3D tisk, virtuální pozorování přírody, drony, počítačová grafika atd.</p>	<p>600 tis. Kč - ICT vybavení, 200 tis. Kč nábytek, 100 tis. Kč související vybavení (labelel, stě, propojení)</p>	<p>06 - 12 / 2017</p>	<p>1.1</p>	<p>záměr - není potřeba stavební povolení ani územní rozhodnutí</p>	<p>neprojednáno</p>	<p>vysoká</p>	<p>1</p>	<p>1</p>	<p>1</p>	<p>1</p>	<p>1</p>	<p>1</p>
<p>Základní škola Komenského, Trutnov IČO: 64201180 RED-IZO: 600101916 IZO: 047463724</p>	<p>Modernizace učebny fyziky</p>	<p>Náhrada zastaralého vybavení multimediální učebnou moderního typu, nákup moderních měřicích zařízení, tvorba badatelských hrst, budování experimentálních hrst a s variabilním uspořádáním nábytku, součástí bude i instalace dataprojektoru a 1 PC stanice a ozvučením pro učitele.</p>	<p>200 tis. Kč - ICT vybavení, 300 tis. Kč nábytek, 100 tis. Kč související vybavení</p>	<p>07 - 08 / 2017</p>	<p>1.1</p>	<p>záměr - není potřeba stavební povolení ani územní rozhodnutí</p>	<p>neprojednáno</p>	<p>střední</p>	<p>1</p>	<p>1</p>	<p>1</p>	<p>1</p>	<p>1</p>	<p>1</p>
<p>Základní škola Komenského, Trutnov IČO: 64201180 RED-IZO: 600101916 IZO: 047463724</p>	<p>Vytvoření pozorovací observatoře a experimentální laboratoře</p>	<p>Využití půdního prostoru pro výstavbu centra pro pozorování přírodních jevů (astronomie, hydro-meteorologie), které navazuje na předchozí mezinárodní projekty a pořízením moderní technologie, které budou využity při pozorování vesmíru a přírodních jevů.</p>	<p>400 tis. Kč - zbudování observatoře, 200 tis. Kč - zařízení prostoru pro žáky a vyučujícího, 100 tis. Kč - ICT vybavení</p>	<p>07 - 08 / 2017</p>	<p>1.1</p>	<p>záměr - stavební povolení bude zajištěno</p>	<p>neprojednáno</p>	<p>střední</p>	<p>1</p>	<p>1</p>	<p>1</p>	<p>1</p>	<p>1</p>	<p>1</p>
<p>Základní škola Komenského, Trutnov IČO: 64201180 RED-IZO: 600101916 IZO: 047463724</p>	<p>Modernizace učebny chemie</p>	<p>Náhrada a modernizace vybavení učebny chemie. Náhrada stávajícího nábytku nábytkem odolným k chemikáliím, vybudování demonstračního prostoru s vhodnou digestoří. Výměna dataprojektoru. Vyřazení vody a odpadu u žákovských i učiteláckého - demonstračního stolu. Bezpečná likvidace starých chemikálií a nákup nových. Nákup nového a doplnění stávajícího laboratorního skla.</p>	<p>300 tis. Kč nábytek, 100 tis. Kč ICT, 200 tis. sklo, chemikálie, 100 tisíc Kč - stavební úpravy - voda</p>	<p>07 - 08 / 2017</p>	<p>1.1</p>	<p>záměr - není potřeba stavební povolení ani územní rozhodnutí</p>	<p>neprojednáno</p>	<p>střední</p>	<p>1</p>	<p>1</p>	<p>1</p>	<p>1</p>	<p>1</p>	<p>1</p>
<p>Základní škola Komenského, Trutnov IČO: 64201180 RED-IZO: 600101916 IZO: 047463724</p>	<p>Rozšíření školní knihovny</p>	<p>Na základě doporučení maxima využití školního knihovny vzniká požadavek na rozšíření prostor na okor chodby. Rekonstrukce bude využita při pořádání akcí dramatické skupiny, mladých knihovníků a rozvoje čtenářské gramotnosti.</p>	<p>500 tis. Kč - stavební a rekonstrukční práce, 100 tis. Kč - modernizace knihovnovního fondu a ICT vybavení (PC stanice, elektronický katalog)</p>	<p>07 - 08 / 2018</p>	<p>1.1, 2.2</p>	<p>záměr - stavební povolení bude zajištěno</p>	<p>neprojednáno</p>	<p>střední</p>	<p>1</p>	<p>1</p>	<p>1</p>	<p>1</p>	<p>1</p>	<p>1</p>
<p>Základní škola Komenského, Trutnov IČO: 64201180 RED-IZO: 600101916 IZO: 047463724</p>	<p>Bezbariérovost centra Ámos</p>	<p>Na kompletní bezbariérovost školy navazuje záměr zajistit bezbariérový přístup do nově otevřených prostor centra Ámos, jedná se o vybudování plošiny pro vozíčkáře v 1. nadzemního patra do 2. nadzemního patra seazávkou v mezpodlaží. Centrum Ámos zajišťuje dopoledne vzdělávání žáků a odpoledne prostor pro zájmovou činnost.</p>	<p>300 tis. Kč - instalace plošiny</p>	<p>07 - 08 / 2018</p>	<p>4.1</p>	<p>záměr - stavební povolení bude zajištěno</p>	<p>neprojednáno</p>	<p>střední</p>	<p>1</p>	<p>1</p>	<p>1</p>	<p>1</p>	<p>1</p>	<p>1</p>
<p>Základní škola Komenského, Trutnov IČO: 64201180 RED-IZO: 600101916 IZO: 047463724</p>	<p>Učebna robotiky a technických předmětů</p>	<p>Vytvoření prostoru pro vzdělávání a systematickou práci s technickými a programovatelnými stavěnicemi pro výuku technických věd a programování. Učebna navazuje na stávající evropské projekty (eWinning).</p>	<p>100 tis. Kč - nábytek, 250 tis. Kč - programovatelné stavěbnice, 200 tis. Kč - HW pro programování (tablety, notebooky, dataprojektor...)</p>	<p>07 - 08 / 2017</p>	<p>1.1, 2.3</p>	<p>záměr - není potřeba stavební povolení ani územní rozhodnutí</p>	<p>neprojednáno</p>	<p>střední</p>	<p>1</p>	<p>1</p>	<p>1</p>	<p>1</p>	<p>1</p>	<p>1</p>
<p>Základní škola Komenského, Trutnov IČO: 64201180 RED-IZO: 600101916 IZO: 047463724</p>	<p>Venkovní zelená učebna</p>	<p>Cílem projektu je zvyšovat environmentální gramotnost dětí a ládit, dále pak navazovat a rozvíjet spolupráci s osazními subjekty ekologické výchovy. Cílovou skupinou jsou žáci naší základní školy, rádi uvítáme i žáky ostatních škol, kteří takové možnosti výuky nemají.</p>	<p>200 tis. Kč - výstavba učebny, 150 tis. Kč - vybavení učebny</p>	<p>07 - 08 / 2018</p>	<p>1.2, 2.3, 4.1</p>	<p>záměr - stavební povolení bude zajištěno, projektový záměr včetně architektonické studie zajištěny</p>	<p>neprojednáno</p>	<p>střední</p>	<p>1</p>	<p>1</p>	<p>1</p>	<p>1</p>	<p>1</p>	<p>1</p>
<p>Základní škola Mraveniště IČO: 4762126 RED-IZO: 691008949 IZO: 181076998</p>	<p>Moderních technologií se v Mraveništi neobjíme</p>	<p>zasřkování objektu internetem, vybudování IT učebny, nákup PC, 20 ks notebooků/padů, serveru, multifunkčního kopírovacího zařízení, 2 ks dataprojektoru, zařízení pro automatické zatemňování 3 tříd, 4 ks interaktivních tabulí.</p>	<p>1 800 000,00 Kč</p>	<p>2018 - 2023</p>	<p>1.1, 4.1</p>	<p>záměr</p>	<p>souhlas</p>	<p>střední</p>	<p>1</p>	<p>1</p>	<p>1</p>	<p>1</p>	<p>1</p>	<p>1</p>
<p>Základní škola Mraveniště IČO: 4762126 RED-IZO: 691008949 IZO: 181076998</p>	<p>Úč netopíre páruobohu do okna - výměna zdroje vytápění budovy a instalace topných těles</p>	<p>Zajištění ekologického a ekonomického zdroje vytápění budovy tepelným čerpadlem, instalace radiátorů - výměna za přímotopy</p>	<p>800 000,00 Kč</p>	<p>2017 - 2019</p>	<p>1.3</p>	<p>záměr</p>	<p>souhlas</p>	<p>vysoká</p>	<p>1</p>	<p>1</p>	<p>1</p>	<p>1</p>	<p>1</p>	<p>1</p>



Základní škola a Mateřská škola, Horní Maršov IČO: 49290266 RED-IZO: 600101975 IZO-ZŠ: 049290266, MŠ: 107588081	Rekonstrukce výtahu v budově ZŠ a MŠ Horní Maršov	Cílem projektu je kompletní rekonstrukce stávající výtahu, který již neodpovídá soudaným bezpečnostním požadavkům. Naše škola byla vybudována jako bezbariérová, ale kvůli nefunkčnosti (bezpečnostním požadavkům neodpovídajícímu) výtahu bezbariérovost ztratila. Ve škole se vzdělávají dva žáci tělesně postižení.	2 mil.	7/17 - 8/17	4,1	záměr	*	vyšoká							1	
Základní škola a Mateřská škola, Horní Maršov IČO: 49290266 RED-IZO: 600101975 IZO-ZŠ: 049290266, MŠ: 107588081	Vybudování jazykové učebny AJ a NJ	Cílem projektu je přestavět stávající učebnu angličtiny na jazykovou laboratoř, která by se využívala v rámci hodin angličtiny, němčiny a konverzace v anglickém jazyce a také pro zájmovou činnost jazykových klubů. Výstupem by bylo posílení klíčové kompetence Komunikace v cizích jazycích. Kromě stavebních úprav učebny by se jednalo o vybavení moderní technologií.	2 mil.	7/17 - 8/17	1,1, 2,2	záměr	*	vyšoká	1							
Základní škola a Mateřská škola, Horní Maršov IČO: 49290266 RED-IZO: 600101975 IZO-ZŠ: 049290266, MŠ: 107588081	Vybudování chemické laboratoře	Cílem projektu je přestavět stávající učebnu fyziky a chemie na chemickou laboratoř, která by se využívala v rámci hodin chemie a fyziky. Výstupem by bylo posílení klíčové kompetence Přírodní vědy. Kromě stavebních úprav učebny (oddělený prostor pro pokusy, který by splňoval bezpečnostní podmínky) by se jednalo o vybavení moderní technologií.	2 mil.	7/17 - 8/17	1,1	záměr	*	vyšoká		1						
Základní škola a Mateřská škola ppik. Jaromíra Brože, Chvalč IČO: 75016168 RED-IZO: 600102165 IZO-MŠ: 150009453, ZŠ: 102578995	vybavení mš interaktivní tabulí	modernizace výuky	60 000,00 Kč	2018	1,1	obeznámen	*	střední	1	1				1		
Základní škola a Mateřská škola, Záclet IČO: 70988021 RED-IZO: 600059905 IZO: 102590044	Rekonstrukce učebny, vybudování chemickobiologické laboratoře	Hlavním cílem projektu je vybudování a vybavení specializované učebny - chemickobiologické laboratoře na ZŠ Záclet. Důvod: Naše škola se dlouhodobě profiluje směrem k přírodovědným oborům. Od r. 2012 realizujeme výukový program Poznávkáme naše Rychory, který zastřešuje dílčí projekty z různých přírodovědných oborů (již realizované: Neživá příroda Krkonoš - Rychor, Geologie pro všechny, Meteorologická stanice Záclet, prohlídky: Barvené Rychory, přípravované: Křída nad Rychorami). Kromě toho je naše škola zapojena do mezinárodního projektu GLOBE. Aktivně spolupracujeme se Správou KRMAP, střediskem SEVER Horní Maršov, ČGS a CHMÚ. Snažíme se naše žáky vést k prostřednictvím místně učitelského učení a BOV k třídění na svůj region a odpovědnosti za jeho budoucí vývoj. Od vybudování a vybavení specializované laboratoře si slibujeme daleko větší možnost praktického poznávání přírody a efektivnějšího využívání metody BOV, která se nám velice osvědčuje zejména v naplňování klíčových kompetencí - zejména: pracovních, řešení problémů, komunikativních a sociálněpersonálních.	Náklady jsou pouze odhadované, i když vycházíme z aktuálních cen (stavební materiál, práce, přístrojové vybavení Stavební práce: probourání dveří, rozvod vody, elektrický odpad, podlahy cca 100 000 - 150 000 Kč, nábytek cca 200 000 - 250 000 Kč, laboratorní technika (měřicí přístroje PASCO Science + skio) cca 350 000 Kč celkové cca do 750 000 Kč	04/2017 - 04/2018	1,1	záměr / studie (uvažovaná rekonstrukce učebny nevyžaduje stavební povolení, protože nepostupuje nosné prvky budovy)	obeznámen, zatím neodsouhlasil (zamítnutí je nepravděpodobné)	vyšoká	1				1			
Základní škola kpt. Jaroše, Trutnov IČO: 64201112 RED-IZO: 600101959 IZO: 047464143	Dostavba odborných učeben	stavby odborných učeben	250 000 000,00 Kč	2017-2019	1,1	záměr	obeznámen	vyšoká	1	1	1	1	1	1	1	**
Základní škola kpt. Jaroše, Trutnov IČO: 64201112 RED-IZO: 600101959 IZO: 047464143	Vybavení odborných učeben	Vybavení odborných učeben	5 000 000	2017-2019	1,1	záměr	obeznámen	vyšoká								
Základní škola v Základní umělecké škole Rtné v Podkrkonoší, okres Trutnov IČO: 49290576 RED-IZO: 600101983 IZO-ZŠ: 049290576, ZUŠ: 119900094	Přírodní učebna - zastřešení (pergola)	využití učebny v rámci přírodních věd	250 000,00 Kč	2017	1,2, 2,3	záměr	obeznámen	vyšoká		1						
Dětský domov se školou, základní škola a školní jídelna, Horní Maršov, Temný Důl 16 IČO: 60153628 RED-IZO: 600029905 IZO: DO: 102501327, ZŠ: 110029593	Revitalizace dílen	Zmodernizování prostoru, vybavení	1 500 000,00 Kč	březen - prosinec 2017	1,1	neprojednáno	obeznámen	vyšoká			1					
Základní škola Náchodská, Trutnov 3, Náchodská 18 IČO: 64201171 RED-IZO: 600102378 IZO-ZŠ: 102578869	IROP, modernizace a infrastruktura ZŠ	Zvýšení kvality vzdělávání a podpora klíčových aktivit kompetencí Žáků v oblasti přírodovědných oborů, vybudování multimediální (přírodovědné, chemické a fyzikální) učebny - laboratoře a její vybavení ICT technikou pro moderní výuku. V rámci projektu by proběhlo vybudování nové učebny v prostoru současné učebny "chemie". Učebna ICT by byla kompletně přebudována	3 000 000,00 Kč	2017 - 2018	1,1, 2,3	záměr	neprojednáno	střední	1	1	1	1	1	1		

**Neformální a zájmové organizace zabývající se vzděláváním**

název organizace IČO	INVESTIČNÍ PRIORITY - STAVBY, REKONSTRUKCE, VYBAVENÍ - projektové záměry pro investiční intervence v rámci se k dotačním možnostem: SC 2.4 IROP a pro integrované nástroje ITI, IPRÚ a CLLD															
	Název projektu / projektového záměru	Stručný popis	Očekávané celkové náklady	Očekávaný termín realizace	Soulad s cílem MAP	Stupeň připravenosti	Prioritizace		Typ projektu				Bezbariérovost			
							Vazba na klíčové kompetence IROP	Cizí jazyky	Přírodní vědy	Technické a řemeslné obory	Práce s digitální technologií	Jiné kompetence (dle Vašich potřeb)				
		Hlavní cíl projektu, aktivity a podrobnější výstupy	Rozpočtové náklady, případně odhad	zahájení a ukončení (př. 06 - 12/2017)		* záměr / studie * dokumentace (pro st. povolení pro provedení stavby, ...) * řízení rozhodnutí / stavební povolení * jiný - popište	* vysoká * střední * nízká	1 = je relevantní (jinak prázdné)	1 = je relevantní (jinak prázdné)	1 = je relevantní (jinak prázdné)	1 = je relevantní (jinak prázdné)	upřesněte slovně	1 = je relevantní (jinak prázdné)			
Tkalcovské muzeum z.s. IČO: 22680152	Naučná stezka - lidová řemesla krkonošského venkova	Cílem je propojení kulturního dědictví v podobě mládeži a dovednosti lidových řemesel jako vzdělávacích prvků a jako prvku cestovního ruchu a kultury.	1 000 000,00 Kč	5/2017-9/2017	5.1, 2.3	Je vyvíjena studie a předběžně rozpracováno stavební povolení včetně územního rozhodnutí			1					1		
Mravěnkův, z.s. IČO: 03710548	Úč netopirce páruobehu do oken - výměna zdroje vytápění budovy a instalace topných těles	Zajištění ekologického a ekonomického zdroje vytápění budovy tepelným čerpadlem, instalace radiátorů - výměna za přímotopný	800 000,00 Kč	2017 - 2019	5,2	záměr	vyšoká	1	1	1	1		1			

Mravenšič, z.s. IČO: 03710548	V podkrovi to taky šije - kompletní rekonstrukce podkrovi pro multifunkční účely	přebudování podkrovi na multifunkční prostor s mobilními stěnami, vybudování zázemí pro volnočasové aktivity dětí i široké veřejnosti např. výtvorný atelier, výtvarní síň, keramický kroužek - keramická pec, taneční síň - zrcadlová stěna, fotokroužek, dále např. hudebna, výtvarná dílna, badatelský kroužek, a i zázemí pro univerzitu III. věku případně IT učebna, jazyková učebna apod., zateplení a rekonstrukce střešiny	3 000 000,00 Kč	2018 - 2023	5.1, 2.3, 2.4	záměr	střední	1	1	1	1	1	
Mravenšič, z.s. IČO: 03710548	Moderních technologií se v Mravenšiči nebojme	zasílování objektu internetem, vybudování IT učebny, nákup PC, 20 ks notebooků/laptopů, serveru, multifunkčního kopírovacího zařízení, 1 ks dataprojektoru, zařízení pro automatické zatemňování 5 třídy, 1 ks interaktivní tabule.	1 000 000,00 Kč	2018 - 2023	5.1	záměr	střední	1	1		1		
Mravenšič, z.s. IČO: 03710548	Zajištění bezbariérovosti budovy	vybudování výtahu, bezbariérového vstupu	600 000,00 Kč	2018 - 2023	5.1	záměr	střední	1	1	1	1	1	
Ostrov přírody z.s. IČO: 03748308	Jurta pro život	Vybudovat zázemí - jurtu pro environmentální vzdělávání a osvětu dětí, mládeže a dospělých (školní a laická veřejnost). Vytvořit prostor, ve kterém se budou podnikat ideje a myšlenky, jež ovlivňují utváření naší společnosti. Skrze workshopy a semináře podporovat a šířit koncept dlouhodobé udržitelnosti, vyváženosti ekonomických, sociálních a přírodních zájmů, dále požití smyslu na tématu mírní fauny a flory a jejich důležitosti pro další vývoj apod. Vznik "envirocentra", které doplní nabídku, která je v naší oblasti funguje (např. SEVER).	1 200 000 Kč	03/2017 - 11/2017	5.1, 2.3	záměr	vyšší		1	1		environmentální výuka	1
Ostrov přírody z.s. IČO: 03748308	Ostrov přírody - koupě pozemku	Koupě pozemku, na kterém jsme v dlouhodobém pronájmu a na něm probíhají environmentální programy pro děti a dospělé v Trutnově na Bojišti. Pozemek o výměře 6 ha. V současnosti je zde vybudována envirostezka, jsou zde hospodářská zvířata a slouží jako prostor pro aktivity.	500 000 Kč	2017	5.1, 2.3	otázka pouze financí, jinak je možné aktivitu hned realizovat	vyšší		1				vybudování zázemí pro aktivity
Sředišsko ekologické výchovy SEVER, Horní Maršov IČO: 28831055	Terénní základna pro praktickou přírodovědnou výuku - badatelsky orientované a projektové učení	Projekt „Rekonstrukce terénní základny Hornův Potok“ je zaměřen na rekonstrukci terénní základny pro praktickou přírodovědnou výuku mající za cíl rozvíjet u dětí a mládeže královéhradeckého kraje badatelské dovednosti, praktické dovednosti pro nakládání s přírodními zdroji a zájem o přírodu a přírodní vědy. Slouží jako zázemí pro školní výukové programy i neformální vzdělávání celého kraje i dalších míst ČR. Rekonstrukce budovy bude respektovat původní tradiční ráz typického krkonošského domu, bude zachována jeho dispozice a obnoveny všechny jeho části a objekty bude vybaven pro přírodovědnou výuku.	3 800 000,00 Kč	04/2017-04/2018	5.1, 2.3	zpracování projektová dokumentace	vyšší		1	1			občanské a sociální kompetence
Sředišsko ekologické výchovy SEVER, Horní Maršov IČO: 28831055	PREZENTACÍ POLYFUNKČNÍ PROVOZ NA DOTEK	Pozemek v těsné blízkosti Domu obnovy tradic, ekologie a kultury (DOTEK) v Horním Maršově je ve vlastnictví Sředišska ekologické výchovy SEVER. Tento pozemek se nachází na rozmezí obnovené zahrady DOTEK a horských pastvin. Součástí vzdělávacích programů a dalších výukových i osvětových aktivit pro školy i mimoškolní výuku jsou ukázky a zprostředkování tradičních hospodářských technik (aktivity formou). Vzhledem k trendu rostoucího zájmu o rozvoj praktických dovedností při nakládání s přírodními zdroji se investor rozhodl postavit objekt, který by poskytl dostatečné zázemí a hygienické podmínky pro ukázky hospodářské činnosti v místě.	8 100 000,00 Kč	04/2017-04/2018	5.1	vydání územní rozhodnutí	vyšší		1	1			
Sředišsko ekologické výchovy SEVER, Horní Maršov IČO: 28831055	Obnova vybavení v pobytovém vzdělávacím centru SEVER	Pobytové vzdělávací centrum v Horním Maršově je zaměřeno na environmentální výchovu, přírodovědné a polytechnické vzdělávání, rozvoj praktických dovedností pro nakládání s přírodními zdroji. Centrum funguje od roku 1995 a ročně poskytuje programy pro cca 1000 účastníků vzdělávacích pobytů školních tříd (cca 15-20) a kolektivů v rámci reformního vzdělávání (cca 15-20). Lektorská činnost je dotována z grantů a výnosů z jiných činností, ohrada účastníků za ubytování pokrývá jen nezbytné provozní náklady. V centru je více než po 20 letech fungování zapotřebí obnova vybavení - zejména nábytku v vzdělávacích místnostech a pracovněch i v ubytovací části.	1 200 000,00 Kč	04/2017-04/2018	5.1	Projektový záměr, soupis potřebného vybavení. Není potřeba projektová dokumentace (jde o pořízení movitého majetku)	vyšší		1	1	1		
Základní umělecká škola A. M. Buxton, Úpice IČO: 65715519 RED-IZO: 600102548 102590591	Zabezpečovací zařízení proti nedovolenému vniknutí do škol v vchodových dveřích	Zamezení vniknutí neoprávněných osob do škol, zbudování kamerového systému + viděové snímání do určitých tříd (např. učitelé výtvorného oboru ve druhém patře bude moci na dálku otevřít žákovi, který zapomněl šip), šipy pro každého žáka a zaměstnance školy (cca 500 šipů)	250 000,- Kč	2017 - 2018	5.1	záměr	vyšší			1	1		
Základní umělecká škola A. M. Buxton, Úpice IČO: 65715519 RED-IZO: 600102548 102590591	Rekonstrukce zadního vchodu	Úprava zadního vchodu, aby lépe odpovídal protipožárnímu předpisům	50 000,- Kč	07 - 12 2017	5.1	záměr	vyšší			1			
Základní umělecká škola A. M. Buxton, Úpice IČO: 65715519 RED-IZO: 600102548 102590591	Fasáda budovy školy	Fasáda je původní, na některých místech opadlá z důvodu zateplení. Letos probíhá rekonstrukce střešiny, ale na fasádě prý nezbytné, zateplení max. ze severní strany, ale to by bylo na posouzení odborníků.	1 000 000,- Kč	2017 - 2020	5.1, 5.2	záměr	vyšší			1			
Základní umělecká škola A. M. Buxton, Úpice IČO: 65715519 RED-IZO: 600102548 102590591	Vybavení - vypalovací pec pro výtvarný obor	Nahrazení staré, několikrát oprávnované pece, nezbytné zařízení pro keramickou dílnu	150 000,- Kč	2016 - 2018	5.1, 2.4	místo je připravené z hlediska energetické náročnosti i umístění (náhrada za starou pec)	střední			1			
Základní umělecká škola A. M. Buxton, Úpice IČO: 65715519 RED-IZO: 600102548 102590591	Úprava akustických vlastností tanečního sálu	V současné době se zvuk třídí a není dobře rozumně místenému sklovu. Budou potřeba akustické desky připevněné na stěny popř. na strop.	200 000,- Kč	2017 - 2020	5.1, 2.5	záměr, studii musí vypracovat odborník na akustiku	vyšší			1			
Základní umělecká škola A. M. Buxton, Úpice IČO: 65715519 RED-IZO: 600102548 102590591	Zavedení internetového připojení do všech tříd školy	V současné době je internetové připojení nesystematické a chaoticky připojované, jak se přidávaly jednotlivé počítače v budově školy. Bezdrátové připojení není spolehlivé, zdi staré budovy mají v některých místech i jeden metr síťe. Nákup nových počítačů a softwarů pro nové třídy.	250 000,- Kč	2017 - 2020	5.1	dokumentaci zpracovává IT technik	střední			1	1		
Základní umělecká škola A. M. Buxton, Úpice IČO: 65715519 RED-IZO: 600102548 102590591	Nákup bicích nástrojů pro souborovou hru	Vzhled k tomu, že se ve škole vzdělává větší počet dětí, než potřebuje školní dechový orchestr, budou muset žáci navštěvovat povinné souborovou hru v jiném souboru (dle ŠVP)	210 000,- Kč	2017 - 2020	5.1	záměr	střední						vybavení pro rozšířené vzdělávání

**Aktualizace původních a přehled nových projektových záměrů k 14.3.2017**

**Projektové záměry pro investiční intervence vážící se k dotačním možnostem: SC 2.4 IROP a pro integrované nástroje ITI, IPRÚ a CLLD**

**Školy a školská zařízení**

Přesný název školy IČO RED-IZO IZO	INVESTIČNÍ PRIORITY - STAVBY, REKONSTRUKCE, VYBAVENÍ	Stručný popis	Očekávané celkové náklady	Očekávaný termín realizace	Soulad s cílem MAP	Stupeň připravenosti	Stanovisko zřizovatele	Prioritizace	Typ projektu							
									Vazba na klíčové kompetence IROP						Bezbariérovost	Rozšiřování kapacity kmenových učeben
									Cizí jazyky	Přírodní vědy	Technické a řemeslné obory	Práce s digitální technologiemi				
	Název projektu / projektového záměru	Hlavní cíl projektu, aktivity a požadované výstupy	Rozpočtové náklady, případně odhad	zahájení a ukončení (př. 06 - 12/2017)		* záměr / studie * dokumentace (pro st. povolenu, pro provedení stavby...) * vlastní rozhodnutí / stavební povolení * jiná - popište	* souhlas * obojí * neprojednáno * jiná - popište	* vysoká * střední * nízká	1 = je relevantní (jinak prázdne)	1 = je relevantní (jinak prázdne)	1 = je relevantní (jinak prázdne)	1 = je relevantní (jinak prázdne)	1 = je relevantní (jinak prázdne)	1 = je relevantní (jinak prázdne)		
Základní škola Malé Svatoňovice IČO: 49290649 RED-IZO: 600101991 IZO: 049290649	Výbudování podkrovních prostor v budově 1. stupně	Cíl: Rozšířit prostory školy pro využití při výuce a při mimoškolních aktivitách Aktivity: stavební úpravy půdy, výbudování nových místností Výstupy: nové prostory pro výuku a mimoškolní činnost	1 000 000,00 Kč	1_12_2019		záměr	souhlas	nízká	1	1	1	1		1		
Základní škola Malé Svatoňovice IČO: 49290649 RED-IZO: 600101991 IZO: 049290649	Rekonstrukce vytápěné učebny	Cíl: úprava učebny, která se využije při výuce i při mimoškolních aktivitách Aktivity: oprava podlahy, přívodu vody, výměna nábytku a zařízení Výstupy: nová učebna s novým vybavením	400 000,00 Kč	2017_2018		záměr	souhlas	střední		1			1			
Základní škola Malé Svatoňovice IČO: 49290649 RED-IZO: 600101991 IZO: 049290649	Rekonstrukce školní družiny	Cíl: úprava učebny, která se využije jako 2. oddělení školní družiny a při výuce hudební výchovy Aktivity: oprava podlahy, přívodu vody, výměna nábytku a zařízení Výstupy: nová učebna s novým vybavením	300 000,00 Kč	2018		záměr	souhlas	střední					1	1		
Základní škola Malé Svatoňovice IČO: 49290649 RED-IZO: 600101991 IZO: 049290649	Modernizace počítačové učebny na 2. stupni	Cíl: Zvýšit počítačovou gramotnost, komunikační schopnosti v cizích jazycích, zlepšit práci s informacemi v rámci přírodních věd. Aktivity: pořízení 20 nových PC s potřebným softwarem, tabule, nábytek Výstup: přístup JAKU 5.-9. třídy k informacím v oblasti přírodních věd, cizích jazyků na počítači.	400 000,00 Kč	2018		záměr	souhlas	vysoká	1	1		1				
Základní škola Malé Svatoňovice IČO: 49290649 RED-IZO: 600101991 IZO: 049290649	Laborator přírodovědných předmětů	Cíl: Zvýšit kvalitu výuky v přírodovědných předmětech, zlepšit praktické dovednosti v rámci přírodních věd. Aktivity: pořízení nového nábytku s rozvodů vody, elektriky, nová tabule, dataprojektor, přístroje pro praktické využití ve fyzice, chemii, přírodopise Výstup: zvýšení kvality výuky přírodovědných předmětů	400 000,00 Kč	2018		záměr	souhlas	vysoká		1		1				
ABLE mateřská škola a zmatecká a realitní a.s., Trutnov IČO: 27529410 RED-IZO: 691005508 IZO: 181048566	Rekonstrukce zahrady	Zvýšení praktického a edukačního využití + bezpečnost	1.400.000,- Kč	04/2017 do 12/2018		studie	souhlas	vysoká								
ABLE mateřská škola a zmatecká a realitní a.s., Trutnov IČO: 27529410 RED-IZO: 691005508 IZO: 181048566	Rozlišení dětských toalet a modernizace stávajících	Požadba modernizace, osvětlení interiéru	180.000,- Kč	do 12/2017		studie	souhlas	vysoká						1		
ABLE mateřská škola a zmatecká a realitní a.s., Trutnov IČO: 27529410 RED-IZO: 691005508 IZO: 181048566	Přestavba za účelem integrace dvouletých dětí	Zvýšení bezpečnosti	1.500.000,- Kč	do 12/2020		studie	souhlas	vysoká						1		
ABLE mateřská škola a zmatecká a realitní a.s., Trutnov IČO: 27529410 RED-IZO: 691005508 IZO: 181048566	Energetická úspora v MŠ	Stavební úpravy, výměna oken, dveří, výplní, zateplení atd. za účelem úspory energi	2.000.000,- Kč	do 12/2020		studie	souhlas	vysoká								
ABLE mateřská škola a zmatecká a realitní a.s., Trutnov IČO: 27529410 RED-IZO: 691005508 IZO: 181048566	Výměna oplotení MŠ a zahrad + el. zabezpečení vchodu	zvýšení bezpečnosti	300.000,- Kč	do 12/2020		studie	souhlas	vysoká								
ABLE mateřská škola a zmatecká a realitní a.s., Trutnov IČO: 27529410 RED-IZO: 691005508 IZO: 181048566	Interaktivní vzdělávání	Zařízení interaktivní tabule do výuky	150.000,- Kč	04/2017 do 12/2018		studie	souhlas	vysoká								
Základní škola a Mateřská škola Dolní Olešnice 41, pošta Hostinné IČO: 75016991 RED-IZO: 650064003 IZO: 102578036	Přestavba půdních prostor na učebnu pracovních činností a přírodovědnou učebnu.	Výbudování učebny pracovních činností, která by měla být také využitelná jako učebna přírodovědy a prvouky. Výbudování odpovídajícího sociálního zařízení. Dále skladového prostoru pro materiál a učební pomůcky. Vše na škole chybí.	1 300 000 Kč.	7/2017-2/2018		Je vyhotovena částečná dokumentace .	souhlas	vysoká		1	1					
MŠ Speciální Trutnov IČO: 60153041 RED-IZO: 600024661 IZO: 060153041	Herna plná zábavy	Dovybavení stávajících prostor herny moderním vybavením pro rozvoj hrubé motoriky dětí, lokomoce, pohybových dovedností a zručnosti. Zakoupení cvičebních pomůcek, zakoupení výhružkových pomůček pro všechny věkové skupiny dětí od 2 do 7 let.	350 000,- Kč	červen - prosinec 2017		záměr	neprojednáno	vysoká								
MŠ Speciální Trutnov IČO: 60153041 RED-IZO: 600024661 IZO: 060153041	Židle se mnou poroste	Zvýšení kvality předškolního vzdělávání a péče. Vybavení jídelny MŠ a třídy novými vysoké nastavitelnými židlemi a stoly pro děti od 2 do 7 let. Vybavení jídelny stoly a židle pro 30 dětí. Vybavení třídy stoly a židle pro 80 dětí. Přizpůsobení umývacím potřebám dětí dvouletých – nákup přebízacích stolů s úložným prostorem, zásobníkem na kontaminovaný odpad.	400 000,- Kč	červen - prosinec 2017		záměr	neprojednáno	vysoká								

Základní škola, Trutnov, Komenského 399 IČO: 64201180 RED-IZO: 600101916 IZO: 04763724	Rekonstrukce počítačové učebny	Modernizace stávající učebny pro výuku digitálních technologií s kapacitou 30 + 1 PC stanic, součástí bude i kompletní zajištění, pořízení serveru, dataprojektoru a srovnávací techniky, instalace vhodné podlahové krytiny, SW bude obsahovat kancelářský balíček, antivír, sledovací SW pro učitele na sledování práce žáků. Učebna jsou využívána pro výuku i ostatních předmětů, jako cizích jazyků, apod. V učebně se rozvíjí prostředí pro moderní počítačové technologie - 3D tisk, virtuální pozorování přírody, drony, počítačová grafika atd.	750 tis. Kč - ICT vybavení, 200 tis. Kč nábytek, 100 tis. Kč kabeláž, síť, 1 567 tis. Kč - prvky konektivity, propojení	06 - 12 / 2017	záměr - není potřeba stavební povolení ani územní rozhodnutí	neprojednáno	vyšoká	1				1			
Základní škola, Trutnov, Komenského 399 IČO: 64201180 RED-IZO: 600101916 IZO: 04763724	Modernizace učebny fyziky	Náhrata zastaralého vybavení multimediální učebnou moderního typu, nákup moderních měřičích zařízení, tvorba badatelských hnízd, budování experimentálních hnízd a s variativním uplacením nábytku, součástí bude i instalace dataprojektoru a 1 PC stanice s rozvojením pro učitele.	65 tis. Kč - ICT vybavení, 175 tis. Kč nábytek,	07 - 08 / 2017	záměr - není potřeba stavební povolení ani územní rozhodnutí	neprojednáno	střední		1						
Základní škola, Trutnov, Komenského 399 IČO: 64201180 RED-IZO: 600101916 IZO: 04763724	Vytvoření pozorovací observatoře a experimentální laboratoře	Využití půdního prostoru pro výstavbu centra pro pozorování přírodních jevů (astronomie, hydrometeorologie), které navazuje na předchozí mezinárodní projekty a pořízené moderní technologie, které budou využity při pozorování vesmíru a přírodních jevů.	400 tis. Kč - zbudování observatoře, 200 tis. Kč - zařízení prostoru pro žáky a vyučujícího, 100 tis. Kč - ICT vybavení	07 - 08 / 2017	záměr - stavební povolení bude zajištěno	neprojednáno	střední	1	1	1	1	1			
Základní škola, Trutnov, Komenského 399 IČO: 64201180 RED-IZO: 600101916 IZO: 04763724	Modernizace učebny chemie	Náhrada a modernizace vybavení učebny chemie. Náhrada stávajícího nábytku nábytkem odolným k chemickým, vybudování demonstračního prostoru s vhodnou digestoří. Výměna dataprojektoru, vyfukení vody a odpadů u školních i učitelů - demonstračního stolu. Bezpečná likvidace starých chemií a nákup nových. Nákup nového a doplnění stávajícího laboratorního skla.	300 tis. Kč nábytek, 100 tis. Kč, 200 tis. sklo, chemiální, 100 tis. Kč - stavební úpravy - voda	07 - 08 / 2017	záměr - není potřeba stavební povolení ani územní rozhodnutí	neprojednáno	střední	1	1	1	1	1			
Základní škola, Trutnov, Komenského 399 IČO: 64201180 RED-IZO: 600101916 IZO: 04763724	Rozšíření školní knihovny	Na základě dosažení maxima využití školní knihovny vznik požadavek na rozšíření prostor na úkor chodby. Rekonstrukce bude využita při pořádní práci dramatické skupiny, mladých knihovníků a rozvoje čtenářské gramotnosti.	500 tis. Kč - stavební a rekonstrukční práce, 100 tis. Kč - modernizace knihovnového fondu a ICT vybavení (PC stanice, elektronický katalog)	07 - 08 / 2018	záměr - stavební povolení bude zajištěno	neprojednáno	střední	1	1			1			
Základní škola, Trutnov, Komenského 399 IČO: 64201180 RED-IZO: 600101916 IZO: 04763724	Bezbariérovost centra Ámos	Na kompletní bezbariérovost školy navazuje záměr zajistit bezbariérový přístup do nové stěnových prostor centra Ámos, jedná se o vybudování plošiny pro vozíkáře z 1. nadzemního patra do 2. nadzemního patra sezavázkou u merspodlaží. Centrum Ámos zajišťuje děpočetně vozíčkářům a odepoleně prostor pro zájmovou činnost.	300 tis. Kč - instalace plošiny	07 - 08 / 2018	záměr - stavební povolení bude zajištěno	neprojednáno	střední						1		
Základní škola, Trutnov, Komenského 399 IČO: 64201180 RED-IZO: 600101916 IZO: 04763724	Učebna robotiky a technických předmětů	Vytvoření prostoru pro vzdělávání a systematickou práci s technickými a programovatelnými stavebnicemi pro výuku technických věd a programování. Učebna navazující na stávající evropské projekty (eWiming).	100 tis. Kč - nábytek, 250 tis. Kč - programovatelné stavebnice, 200 tis. Kč - HW pro programování (tablety, notebooky, dataprojektor...)	07 - 08 / 2017	záměr - není potřeba stavební povolení ani územní rozhodnutí	neprojednáno	střední	1	1	1	1	1			
Základní škola, Trutnov, Komenského 399 IČO: 64201180 RED-IZO: 600101916 IZO: 04763724	Venkovní zelená učebna	Cílem projektu je zvyšovat environmentální gramotnost dětí a lidé, dále pak navazovat a rozvíjet spolupráci s ostatními subjekty ekologické výchovy. Cílovou skupinou jsou žáci naší základní školy, rádi uvítáme i žáky ostatních škol, kteří takové možnosti výuky nemají.	200 tis. Kč - výstavba učebny, 100 tis. Kč - vybavení učebny	07 - 08 / 2018	záměr - stavební povolení bude zajištěno, projektový záměr včetně architektonické studie zajištěny	neprojednáno	střední		1	1			1		
Základní škola, Trutnov, Komenského 399 IČO: 64201180 RED-IZO: 600101916 IZO: 04763724	Zateplení tělocvičny	Rekonstrukce pláště a střechy obou tělocvičen by mělo být dosaženo klimatického komfortu u zimních měsíců, kdy teplota v tělocvičném klesá pod hygienické limity. Jedná se o 2 tělocvičny - univerzální (plocha 249,3 m <sup>2</sup> ) a gymnastická (plocha 213,3 m <sup>2</sup> ). Stávající soustava oken by mohla být zachována. Jde hlavně o zateplení stěn a stropů.	1,5 mil. Kč - zateplení obou tělocvičen, 150 tis. Kč projektová dokumentace a posudek energetické náročnosti budov	07 - 08 / 2018	záměr - stavební povolení bude zajištěno, projektový záměr včetně architektonické studie zajištěny	neprojednáno	střední								
PROJEKT BYL PŘI AKTUALIZACI K DATU 27.2.2015 AKTUALIZOVAN, NOVA VERZE PROJEKTU JE NIŽE	Základní škola, Úpice - Lásky IČO: 70883548 RED-IZO: 600102386 IZO: 102578923	Školní dílna	podpora technického vyučování, řemeslných dovedností univerzální dílna (záměr s kovem, dřevem, plastem, se sklem; keramické výrobky)	300.000 Kč (nábytek: 133.000 Kč, nářadí: 94.000 Kč, ochranné pomůcky: 10.000 Kč, rekonstrukce prostor: 50.000 Kč)	07-08/2017	záměr	obebránem s prioritami školy, mezi nimiž je zařazená školní dílna	vyšoká				1	1	1	
Základní škola v Domočích, Trutnov IČO: 64201121 RED-IZO: 600102432 IZO: 102718881	Technicko-přírodovědné centrum Améba	Projekt počítá s vybudováním zcela nové, bezbariérové přístavby v atriu Základní školy, Trutnov, v Domočích 488. V této nové části najdou žáci prostory jak pro teoretickou, tak pro praktickou výuku přírodovědných a technických předmětů, navíc podpořené možnosti vzdělávání v cizím jazyce a za pomoci digitálních technologií. V projektu se počítá s venkovní učebnou, observatoří a v prodejně řadě s kompletní realizací vnitřní konektivity celé školy	60 mil. Kč	10.12.2018	dokumentace	souhlas		1	1	1	1	1	1	1	
Základní škola, Mládežnická 536, Trutnov IČO: 64201147 RED-IZO: 600101324 IZO: 047463783	AKTUALIZOVANÝ PROJEKTOVÝ ZÁMĚR "Fechterech mechtě s technikou a mechatronikou na ZŠ" Popularizace přírodovědného a technického vzdělávání na ZŠ	Cílem projektu je především snaha podporovat popularizaci techniky a technického vzdělávání na základních školách, kde je možné podchytnout a zintenzivnit zájem žáků ZŠ o následné studium technických oborů. Zároveň projekt cílí na mezioborové vztahy (matematika, fyzika, informatika, volba povolání, ŠVP atd. a své práce). Samotnost je zaplácením takovéto výuky i hendikepovaným žákům - pořízení "SCHODOLEZU". Součástí je i vybudování "zelené" relaxační zóny na pozemku školy - osazení zeleně, laviček, ...	10 000 000,00 Kč	12/2017 - 10/2018	dokončování studie proveditelnosti a projektové dokumentace pro podání projektu v prvním kole	souhlas	vyšoká	1	1	1	1	1	1	1	

**Nefirmální a zájmové organizace zabývající se vzděláváním**

Název organizace IČO	INVESTIČNÍ PRIORITY - STAVBY, REKONSTRUKCE, VYBAVENÍ - projektové záměry pro investiční intervence vázící se k dotačním možnostem: SC 2.4 IROP a pro integrované nástroje ITI, IPRÚ a CLLD												
	Stručný popis	Očekávané celkové náklady	Očekávaný termín realizace	Soulad s cílem MAP	Stupeň připravenosti	Typ projektu		Vazba na klíčové kompetence IROP					Bezbariérovost
						Cizí jazyky	Přírodní vědy	Technické a řemeslné obory	Práce s digitální technologiemi	Jiné kompetence (dle Vašich potřeb)			
	Hlavní cíl projektu, aktivity a podávané výstupy	Rozpočtové náklady, případně odhad	zahájení a ukončení (př. 06 - 12/2017)		* záměr / studie * dokumentace (pro st. povolení) * územní rozhodnutí / stavební povolení * jiný - popište	* vysoká * střední * nízká	1 = je relevantní (jinak prázdné)	1 = je relevantní (jinak prázdné)	1 = je relevantní (jinak prázdné)	1 = je relevantní (jinak prázdné)	upřesněte slovně	1 = je relevantní (jinak prázdné)	
Sředisko volného času, Trutnov IČO: 70979570 RED-IZO: 668000015 IZO: 168000024	Volnočasový areál Na Nivách	stavba a rozšíření objektu SVČ v areálu Na Nivách - dětské a dobrodružné hřiště, lanový park, festival park, tábořiště, mlhovitost, sportovní hřiště, sociální zařízení pro venkovní zóny + lázně...	150 mil. Kč	2018 - 2022	dokumentace pro stavební povolení	vyšoká		1				1	volný čas, zdrav. živ. styl, ... osobnostně sociální kompetence, pohybové dovednosti



## Aktualizace původních a přehled nových projektových záměrů k 19.9.2017

### Projektové záměry pro investiční intervence vážící se k dotačním možnostem: SC 2.4 IROP a pro integrované nástroje ITI, IPRÚ a CLLD

#### Školy a školská zařízení

přesný název školy IČO RED-IZO IZO	INVESTIČNÍ PRIORITY - STAVBY, REKONSTRUKCE, VYBAVENÍ								Typ projektu					
	Název projektu / projektového záměru	Stručný popis	Očekávané celkové náklady	Očekávaný termín realizace	Soulad s cílem MAP	Stupeň připravenosti	Stanovisko zřizovatele	Prioritizace	Vazba na klíčové kompetence IROP				Bezbariérovost	Rozšiřování kapacity kmenových učeben
									Cití jazyky	Přírodní vědy	Technické a řemeslné obory	Práce s digitálními technologiemi		
		<i>Hlavní cíl projektu, aktivity a požadované výstupy</i>	<i>Rozpočtové náklady, případně odhad</i>	<i>zahájení a ukončení (př. 06 - 12/2017)</i>		* záměr / studie * dokumentace (pro st. povolení, pro provedení stavby, ...) / * stavební rozhodnutí / / stavební povolení * jiný - popište	* souhlas * abstraktně, zatím neudusil * neprojednáno * jiné - popište	* vysoká * střední * nízká	1 = je relevantní (jinak prázdné)	1 = je relevantní (jinak prázdné)	1 = je relevantní (jinak prázdné)	1 = je relevantní (jinak prázdné)	1 = je relevantní (jinak prázdné)	1 = je relevantní (jinak prázdné)
Městské gymnázium a střední odborná škola Úpice IČO: 72 073 209 RED-IZO: 015037789	Venkovní učebna	Stavba venkovní učebny, vč. zastřešení terasy před školní jídelnou a úprava parku před školní jídelnou. Učebna bude využita pro výuku (zejména cizích jazyků, digitálních technologií a přírodovědných předmětů), ale i pro společná setkání.	300 000,-	07/2018 - 12/2020		záměr	seznámen se záměrem	střední	1	1	1	1	1	1
Městské gymnázium a střední odborná škola Úpice IČO: 72 073 209 RED-IZO: 015037789	Rekonstrukce elektroinstalace ve stávajících učebnách	Stavební úpravy menšího rozsahu - udržovací práce a rekonstrukce elektroinstalace. Dojde k vytvoření předpokladů pro další technickou modernizaci školy.	400 000,-	07/2018 - 12/2020		záměr	seznámen se záměrem	střední	1	1	1	1		
Městské gymnázium a střední odborná škola Úpice IČO: 72 073 209 RED-IZO: 015037789	Úprava vstupních prostor školy	Stavební úpravy menšího rozsahu - bezbariérové úpravy ve škole. Prostory školy se stanou bezbariérovými.	500 000,-	07/2018 - 12/2020		záměr	seznámen se záměrem	střední					1	
Městské gymnázium a střední odborná škola Úpice IČO: 72 073 209 RED-IZO: 015037789	Revitalizace školního dvora	Stavební úpravy a vybavení menšího rozsahu - podpora bezbariérového a podnětného prostředí. Prostor bude využíván i pro společná setkání a akce školy.	200 000,-	07/2018 - 12/2020		záměr	seznámen se záměrem	střední		1				

## Aktualizace původních a přehled nových projektových záměrů k 27.3.2018

### Projektové záměry pro investiční intervence vážící se k dotačním možnostem: SC 2.4 IROP a pro integrované nástroje ITI, IPRÚ a CLLD

#### Školy a školská zařízení

přesný název školy IČO RED-IZO IZO	INVESTIČNÍ PRIORITY - STAVBY, REKONSTRUKCE, VYBAVENÍ								Typ projektu					
	Název projektu / projektového záměru	Stručný popis	Očekávané celkové náklady	Očekávaný termín realizace	Soulad s cílem MAP	Stupeň připravenosti	Stanovisko zřizovatele	Prioritizace	Vazba na klíčové kompetence IROP				Bezbariérovost	Rozšiřování kapacity kmenových učeben
									Cití jazyky	Přírodní vědy	Technické a řemeslné obory	Práce s digitálními technologiemi		
		<i>Hlavní cíl projektu, aktivity a požadované výstupy</i>	<i>Rozpočtové náklady, případně odhad</i>	<i>zahájení a ukončení (př. 06 - 12/2017)</i>		* záměr / studie * dokumentace (pro st. povolení, pro provedení stavby, ...) / * stavební rozhodnutí / / stavební povolení * jiný - popište	* souhlas * abstraktně, zatím neudusil * neprojednáno * jiné - popište	* vysoká * střední * nízká	1 = je relevantní (jinak prázdné)	1 = je relevantní (jinak prázdné)	1 = je relevantní (jinak prázdné)	1 = je relevantní (jinak prázdné)	1 = je relevantní (jinak prázdné)	1 = je relevantní (jinak prázdné)
Základní škola a Mateřská škola Dolní Olešnice 41, pošta Hostinné IČO: 75016991 RED-IZO: 550064003 IZO: 102578036	Oprava střešní krytiny na budově mateřské školky za účelem vybudování učebny pro předškoláky v podkrovní místnosti a úprava půdních prostor pro ukládání potřeb a sezónních prostředků školky.	Špatný stav střešní krytiny (na půdu zatekla). Po výměně střešní krytiny, popř. trámů, budou moci být půdní prostory využity pro skladování pomůcek a sezónních potřeb. Podkrovní místnost bude upravena na vnořovací učebnu pro děti v rámci předškolní výchovy.	310 217,00 Kč	7/2018 - 10/2018		částečná dokumentace - rozpočet	souhlas	vysoká						1
Základní škola a Mateřská škola, Horní Maršov IČO: 49290266 RED-IZO: 600101975 IZO: 25-049290266, MŠ: 107588081	Revitalizace prostor pro odborné učebny (chemie, dilyn)	Cílem projektu je přestavět půdní prostory (nyní nevyužité) na multifunkční učebny přírodovědných předmětů, které by se využívaly v rámci hodin chemie, fyziky, přírodopisu na 2. stupni a hodin prvouky a přírodovědy na 1. stupni, a dilyn určené pro výuku předmětu Pracovní činnosti na 1. 12. stupni. Výstupem by bylo posílení klíčové kompetence Přírodní vědy a Pohybové výchovy. Kromě stavebních úprav (oddělený prostor pro pokusy, který by splňoval bezpečnostní podmínky) by se v případě multifunkční učebny jednalo o vybavení moderní technologií. Pokud jde o dilyn (současné umístění neodpovídá požadavkům a počtu žáků na naší škole), šlo by tedy o vybavení zejména novým nábytkem - pracovní stoly atd. Zároveň by bylo nutné provést zateplení části střechy.	10 000 000,00 Kč	02.12.2020		záměr	souhlas	vysoká	1	1	1	1	1	

<b>Základní škola a Mateřská škola, Horní Maršov</b> IČO: 49230266 RED-IZO: 600101975 IZO: ZŠ: 049230266, MŠ: 107588081	Vybudování venkovní učebny a zázemí pro výuku EVVO	Cílem projektu je zvyšovat environmentální gramotnost dětí a mládeže, dále pak rozvíjet spolupráci s subjekty ekologické výchovy, zejména sítěmi školenými SÉVEK, a to vybudování venkovní učebny, zázemí pro výuku EVVO, založení zahrádky s permakulturními principy pro praktickou výuku, kompostování a péči o zelenou v praxi, výsadba arboreta, jedlý les apod. Cílovou skupinou jsou žáci naší základní školy a děti z mateřské školy.	1 300 000,00 Kč	2 - 12 2019		záměr	souhlas	vysoká	1					
<b>Základní škola a Mateřská škola, Radvanice, okres Trutnov</b> IČO: 75017491 RED-IZO: 650060831 IZO: ZŠ: 102578672, MŠ: 107588269	Propojení budovy ZŠ s budovou školní jídelny a družiny a zřízení nových učeben	umožnit bezpečné přecházení „suchou nohou“ ze školy do jídelny a družiny, zvýšit počet učeben	5 000 000,00 Kč	2020 - 2022		záměr/studie	projednáno	nízká						1
<b>Základní škola a Mateřská škola, Radvanice, okres Trutnov</b> IČO: 75017491 RED-IZO: 650060831 IZO: ZŠ: 102578672, MŠ: 107588269	Obnova a doplnění počítačového vybavení a ICT technologií	postupně obnovovat počítače v učebnách a kabinetech, doplnit/obnovit dataprojektory/interaktivní tabule v učebnách	500 000,00 Kč	2018 – 2020		záměr	obeznámen	vysoká	1	1	1	1		
<b>Základní škola a Mateřská škola, Radvanice, okres Trutnov</b> IČO: 75017491 RED-IZO: 650060831 IZO: ZŠ: 102578672, MŠ: 107588269	Zateplení budovy tělocvičny	zateplení fasády a výměna oken na tělocvičně	3 000 000,00 Kč	2019 - 2021		záměr	projednáno, předběžný souhlas	vysoká						
<b>Základní škola a Mateřská škola, Radvanice, okres Trutnov</b> IČO: 75017491 RED-IZO: 650060831 IZO: ZŠ: 102578672, MŠ: 107588269	Účime se vaří	Zřízení cvičné kuchyňky (včetně zázemí) pro výuku žáků ZŠ (v budově MŠ)	500 000,00 Kč	2018 - 2020		záměr	obeznámen	vysoká		1				
<b>Základní škola a Mateřská škola, Radvanice, okres Trutnov</b> IČO: 75017491 RED-IZO: 650060831 IZO: ZŠ: 102578672, MŠ: 107588269	Výtvarná učebna	Modernizace učebny výtvarné výchovy a pracovních činností	300 000,00 Kč	2018 - 2020		záměr	obeznámen	vysoká			1			
<b>Základní škola a Mateřská škola, Radvanice, okres Trutnov</b> IČO: 75017491 RED-IZO: 650060831 IZO: ZŠ: 102578672, MŠ: 107588269	Školní hřiště	Úprava školního dvora na sportovní hřiště	1 500 000,00 Kč	2020 - 2022		záměr	obeznámen	střední						
<b>Základní škola a Mateřská škola, Chotěboř</b> IČO: 15018209 RED-IZO: 650063651 IZO: ZŠ: 102578079, MŠ: 107587912	Stavební úpravy Mateřské školy Chotěboř č.p. 229	Stavební úpravy MŠ. Rozšíření stávajícího hygienického zařízení dětí, nové venkovní poáňní únikové schodiště, zajištění bezbariérovosti. Zvýšení kapacity MŠ. Vytvoření zázemí pro personál v půdní vestavbě MŠ.	1 720 000,00 Kč	2018 - 2019	1.1, 1.2, 4.1		PD ve stupni pro územní + stavební řízení. Vyřádko územní rozhodnutí. Vyřádko stavebního povolení.	souhlas	vysoká				1	1
<b>Základní škola a Mateřská škola, Velké Svatoňovice</b> IČO: 75015188 RED-IZO: 600102220 IZO: ZŠ: 102578231, MŠ: 107588579	Dopravní hřiště	Pohybový rozvoj dětí ze ZŠ I MŠ, dopravní prvky, značky, dřevěné překážky, příjezdová brána, lavičky, asfalt	170 000,00 Kč	03/2019 – 07/2019		rozpočet - průzkum trhu	projednáno se starostou	střední		1				1
<b>Základní škola a Mateřská škola, Velké Svatoňovice</b> IČO: 75015188 RED-IZO: 600102220 IZO: ZŠ: 102578231, MŠ: 107588579	Přírodní zahrada	Podpora obratnosti a pohybu venku, vrbové domečky, tunely, protáčky a škrabáky s kůří, kamenná pyramida, prostor pro námetové hry	100 000,00 Kč	05/2019 – 08/2019		záměr, přípravná studie	obeznámen, zatím neodsouhlasil	střední		1				1
<b>Základní škola a Mateřská škola, Velké Svatoňovice</b> IČO: 75015188 RED-IZO: 600102220 IZO: ZŠ: 102578231, MŠ: 107588579	Nový povrch sportovního hřiště	Úprava okolí hřiště, odstranění prašného prostředí	400 000,00 Kč	2018		záměr, podaná žádost	projednáno se starostou	vysoká		1				1
<b>Základní škola a Mateřská škola, Velké Svatoňovice</b> IČO: 75015188 RED-IZO: 600102220 IZO: ZŠ: 102578231, MŠ: 107588579	Tvořivá dílna	Rekonstrukce prostor, rozvodů elektřiny a vody, zateplení budovy, výměna oken. Zařízení pro tvořivé dílny - pracovní plochy, vybavení	3 500 000,00 Kč	09/2018 – 12/2018		záměr, přípravná studie, podaná žádost	projednáno se starostou	vysoká			1			1
<b>Základní škola a Mateřská škola, Velké Svatoňovice</b> IČO: 75015188 RED-IZO: 600102220 IZO: ZŠ: 102578231, MŠ: 107588579	Úprava venkovních ploch, hřišť, zahrad MŠ a ZŠ	Zabezpečit kvalitní infrastrukturu pro předškolní vzdělávání formou stavebních úprav a vybavení vzdělávacími, naučnými, hracími a jinými prvky venkovního areálu MŠ - úprava pískoviště včetně zastínění, výsadba přírodních vrbových domečků, rekonstrukce přírodního bludiště, bylinná skalka.	300 000,00 Kč	6/2018 - 8/2018		záměr, přípravná studie	projednáno se starostou	střední		1				
<b>Základní škola a Mateřská škola, Velké Svatoňovice</b> IČO: 75015188 RED-IZO: 600102220 IZO: ZŠ: 102578231, MŠ: 107588579	Interaktivní tabule do MŠ	Infrastruktura vzdělávání - Cílem je podpora neslyšících, ale přitěžkých a zajímavých metod výuky matematiky a cizího jazyka	120000 Kč	2019		přípravná studie	projednáno se starostou	vysoká	1	1				
<b>Základní škola, Úpice - Lány</b> IČO: 70882448 RED-IZO: 600102386 IZO: 102578923	Školní dílna	podpora technického vyučování, řemeslných dovedností  [nřbytek, pracovní stoly, nářadí, ochranné pomůcky, revize elektronika, osvětlení, bezbariérové WC, umývárna s teplou vodou, rekonstrukce prostor...]	500 000 - 1 000 000 Kč	08/2018-07/2019		záměr	obeznámen s prioritami školy, mezi nimiž je zařazena školní dílna	vysoká			1		1	1

## Přehled projektových záměrů k 14.9.2016

### Ostatní projektové záměry bez ohledu na dotační zdroje

#### Školy a školská zařízení - investiční záměry

přesný název školy IČO RED-IZO IZO	INVESTIČNÍ PRIORITY - STAVBY, REKONSTRUKCE, VYBAVENÍ - ostatní projektové záměry							
	Název projektu / projektového záměru	Stručný popis	Očekávané celkové náklady	Očekávaný termín realizace	Soulad s cílem MAP	Stupeň připravenosti	Stanovisko zřizovatele	Prioritizace
		<i>Hlavní cíl projektu, aktivity a požadované výstupy</i>	<i>Rozpočtové náklady, případně odhad</i>	<i>zahájení a ukončení (př. 06 - 12/ 2017)</i>		<i>* záměr / studie * dokumentace (pro st. povolení pro provedení stavby, ...) * neprojednáno * územní rozhodnutí / stavební povolení * jiný - popište</i>	<i>* souhlas * obeznaměn, zatím neodsouhlasil * neprojednáno * jiné - popište</i>	<i>* vysoká * střední * nízká</i>
Základní škola V Domicích, Trutnov IČO: 64201121 RED-IZO: 600102432 IZO: 102718881	OP životní prostředí	Energetické úspory, zateplení budovy	5 - 10 mil. Kč	2017-2020	1.3	v přípravě	obeznaměn	vysoká
Základní škola a Mateřská škola J. A. Komenského Vlčice IČO: 70998906 RED-IZO: 600102238 IZO: MŠ: 107588587, ZŠ: 102578249	oprava střechy	stará střecha, neplní funkce, které má (zatéká na půdu)	řádově statisíce Kč	03 – 08 2017	1.1	záměr	obeznaměn	vysoká
Základní škola a Mateřská škola J. A. Komenského Vlčice IČO: 70998906 RED-IZO: 600102238 IZO: MŠ: 107588587, ZŠ: 102578249	rekonstrukce třídy (bývalá poštovna)	nevýhovující podlaha, dovybavit nábytkem (hudebna, knihovna)	řádově desetitisíce Kč	01 – 03 2017	1.1	záměr	souhlas (podlaha)	střední
Základní škola a Mateřská škola J. A. Komenského Vlčice IČO: 70998906 RED-IZO: 600102238 IZO: MŠ: 107588587, ZŠ: 102578249	rekonstrukce chodby, kabinetu a tříd	vyvalování, skříně, regály, schody (oprava, natření), nástěnky	řádově desetitisíce Kč	01 – 03 2017	1.1	záměr	neprojednáno	vysoká
Základní škola a Mateřská škola J. A. Komenského Vlčice IČO: 70998906 RED-IZO: 600102238 IZO: MŠ: 107588587, ZŠ: 102578249	modernizace počítačové sítě	udělat novou síť (bez prodlužovaček, rozvojových zásuvek... kvůli bezpečnosti žáků, modernizace starých PC k výuce)	cca do 150 000	01 – 06 2018	1.1	záměr	neprojednáno	střední
Mateřská škola, Malé Svatoňovice IČO: 70985456 RED-IZO: 668000830 IZO: 107588854	Revitalizace dílen	zateplení budovy mateřské školy	2 000 000,- Kč	2017 - 2018	1.3	záměr	souhlas	vysoká
Dětský domov se školou, základní škola a školní jídelna, Horní Maršov, Temný Důl 16 IČO: 60153628 RED-IZO: 600029905 IZO: DD: 102501327, ZŠ: 110029593	Rekonstrukce zahrady	Proměna zahrady se zajištěním bezpečnosti dětí při pohybu	2 000 000,00 Kč	červen-srpen 2017	1.2	neprojednáno		vysoká
Dětský domov se školou, základní škola a školní jídelna, Horní Maršov, Temný Důl 16 IČO: 60153628 RED-IZO: 600029905 IZO: DD: 102501327, ZŠ: 110029593	Sportovní hřiště	Vybudování	cca 3 mil. Kč	2017	1.2, 2.5	projektová studie	obeznaměn	vysoká
Mateřská škola Zacléf IČO: 70988030 RED-IZO: 600101631 IZO: 107588668	Zabezpečovací systém školy pro obě pracoviště MŠ	Zajistit bezpečnost dětí a zaměstnanců při pobytu v MŠ. Zabezpečit majetek školy.	400 000,- Kč	09.07.1905	1.1	záměr, studie	souhlasí	vysoká
Mateřská škola Zacléf IČO: 70988030 RED-IZO: 600101631 IZO: 107588668	Oprava odpadu na pracovišti Na Pilíři 204	Zlepšit hygienické podmínky školy	120 000,- Kč	2017/2018	1.1	záměr, studie, fotodokumentace sondy pod MŠ	obeznaměn	vysoká

<b>Mateřská škola Žacléř</b> IČO: 70988030 RED-IZO: 600101631 IZO: 107588668	Vchod do MŠ na pracovišti Na Pilíři	Úprava vchodu do MŠ, případně zlepšení prostor šaten pro děti a jídelny.	150 000,- Kč	2018	1.1	záměr	souhlasí	střední
<b>Mateřská škola Žacléř</b> IČO: 70988030 RED-IZO: 600101631 IZO: 107588668	Rozvod vody pro kuchyň pracoviště B. Němcové 373	Celková rekonstrukce vodovodního systému kuchyně	200 000,- Kč	2018	1.1	záměr	neprojednáno	střední
<b>Mateřská škola Žacléř</b> IČO: 70988030 RED-IZO: 600101631 IZO: 107588668	Pracovní dílny na pracovišti B. Němcové 373	Vybavějí prostorů dílny pro práci s přírodním materiálem, případně zakoupení keramické pece.	120 000,- Kč	2018	1.1	záměr	neprojednáno	střední
<b>Základní škola a Mateřská škola Janské Lázně</b> IČO: 75016851 RED-IZO: 650061152 IZO: ZŠ: 102578117, MŠ: 107588820	Zateplení budovy a výměna oken - spodní budova a ZŠ č.p.68	Snížení energetické náročnosti	2 500 000,00 Kč	2019	1.3	záměr	neprojednáno	vyšší
<b>Základní škola a Mateřská škola Janské Lázně</b> IČO: 75016851 RED-IZO: 650061152 IZO: ZŠ: 102578117, MŠ: 107588820	Rekonstrukce zahrady ZŠ a MŠ	Proměna zahrady	1 500 000,00 Kč	červen-srpen 2017	1.2	územní rozhodnutí	souhlas	vyšší
<b>Základní škola a Mateřská škola Hajnice, okres Trutnov</b> IČO: 70988005 RED-IZO: 650063872 IZO: ZŠ: 102578044, MŠ: 107588064	půdní vestavba v budově školy	nový prostor pro školní družinu, odborná učebna, soc.zař.	1500000,-	2019	1.1	žádný	obeznámen	střední
<b>Základní škola a Mateřská škola Hajnice, okres Trutnov</b> IČO: 70988005 RED-IZO: 650063872 IZO: ZŠ: 102578044, MŠ: 107588064	úprava zahrady ZŠ	srovnání terénu, herní prvky, nový plot	200000,-	2017	1.2	žádný	obeznámen	střední
<b>Základní škola a Mateřská škola Hajnice, okres Trutnov</b> IČO: 70988005 RED-IZO: 650063872 IZO: ZŠ: 102578044, MŠ: 107588064	venkovní třída	dětské dřevěné sety, tabule, sluneční clona	300000,-	2017-2018	1.2	žádný	obeznámen	vyšší
<b>Základní škola a Mateřská škola Hajnice, okres Trutnov</b> IČO: 70988005 RED-IZO: 650063872 IZO: ZŠ: 102578044, MŠ: 107588064	rekonstrukce tělocvičny	výměna parket, míže na okna, kryty na topení, osvětlení	250000,-	červen-září 2017	1.1, 2.5	žádný	obeznámen	vyšší
<b>Základní škola a Mateřská škola Hajnice, okres Trutnov</b> IČO: 70988005 RED-IZO: 650063872 IZO: ZŠ: 102578044, MŠ: 107588064	půdní vestavba v budově mateřské školy	byt pro učitele	2500000,-	2019-2020	1.1	žádný	obeznámen	nízká
<b>Základní škola a Mateřská škola Hajnice, okres Trutnov</b> IČO: 70988005 RED-IZO: 650063872 IZO: ZŠ: 102578044, MŠ: 107588064	rekonstrukce střechy mateřské školy	výměna krytiny	350000,-	2017	1.1	žádný	obeznámen	vyšší
<b>Základní škola a Mateřská škola Hajnice, okres Trutnov</b> IČO: 70988005 RED-IZO: 650063872 IZO: ZŠ: 102578044, MŠ: 107588064	dopravní hřiště - v objektu mateřské školy	asfaltový povrch, dopravní značení a značky, dětská kola	150000,-	2017	1.2, 2.5	žádný	obeznámen	vyšší
<b>Základní škola a Mateřská škola Hajnice, okres Trutnov</b> IČO: 70988005 RED-IZO: 650063872 IZO: ZŠ: 102578044, MŠ: 107588064	zateplení budovy mateřské školy	zateplení zbývající části - 2 strany budovy	1000000,-	2018 - 2019	1.3	žádný	obeznámen	střední
<b>Základní škola a Mateřská škola Hajnice, okres Trutnov</b> IČO: 70988005 RED-IZO: 650063872 IZO: ZŠ: 102578044, MŠ: 107588064	plot - mateřská škola	výměna plotu kolem celého objektu	100000,-	2019	1.2	žádný	obeznámen	střední
<b>Mateřská škola, Libňatov</b> IČO: 75017652 RED-IZO: 600101550 IZO: 107588552	Rozšíření a obnovení herních prvků na hřišti u MŠ	Nabídnout nové herní prvky, opravit stávající, částečná úprava svažitého terénu	0,5 mil.	2018 - 2019	1.2, 2.5	Záměr	Neprojednáno	nízká

	<b>Mateřská škola Rtně v Podkrkonoší</b> IČO: 75015528 RED-IZO: 600101380 IZO: 107588277	Zateplení budovy	snížení energetických ztrát	1 200 000,- Kč	2019-2020	1.1	bez dokumentace	neprojednáno	střední
	<b>Mateřská škola Rtně v Podkrkonoší</b> IČO: 75015528 RED-IZO: 600101380 IZO: 107588277	Bezbariérové stavební úpravy	dostupnost pro děti se zdravotním postižením	700 000,- Kč	2019-2020	4.1	s částečnou dokumentací z minulých období	projednáno v dřívějších obdobích	střední
	<b>Mateřská škola Rtně v Podkrkonoší</b> IČO: 75015528 RED-IZO: 600101380 IZO: 107588277	Vybavení zahrady, hřiště	vytvoření podnětného prostředí pro pohybové a environmentální aktivity	2 200 000,- Kč	2019-2020	1.2, 2.5	bez dokumentace	obeznámen, zatím neodsouhlasil	střední
	<b>Mateřská škola Rtně v Podkrkonoší</b> IČO: 75015528 RED-IZO: 600101380 IZO: 107588277	Vybavení dopravního hřiště	rozšíření materiálního zabezpečení, vybavení - podpora pohybových aktivit dětí, bezpečnosti	100 000,- Kč	2018	1.2, 2.5	bez dokumentace	obeznámen, zatím neodsouhlasil	střední
	<b>Mateřská škola Rtně v Podkrkonoší</b> IČO: 75015528 RED-IZO: 600101380 IZO: 107588277	Rekonstrukce kuchyně	modernizace vnitřního vybavení kuchyně, zlepšení pracovních podmínek, nové trendy vaření	1 500 000,- Kč	2019-2020	1.1	bez dokumentace	neprojednáno	střední
Již bylo realizováno.	<b>Základní škola a Mateřská škola, Radvanice, okres Trutnov</b> IČO: 75017491 RED-IZO: 650060831 IZO: ZŠ: 102578672, MŠ: 107588269	Zateplení budovy školní jídelny a družiny	Zateplení a výměna oken a dveří jedné budovy (ŠJ + ŠD)	2 000 000,00 Kč	2017-2018	1.1	záměr	projednáno, předběžný souhlas	vyšší
	<b>Základní škola a Mateřská škola, Radvanice, okres Trutnov</b> IČO: 75017491 RED-IZO: 650060831 IZO: ZŠ: 102578672, MŠ: 107588269	Zateplení budovy tělocvičny	zateplení fasády a výměna oken na tělocvičně	3 000,00 Kč	2018-2020	1.1	záměr	neprojednáno	střední
	<b>Mateřská škola Úpice</b> IČO: 75016150 RED-IZO: 668001046 IZO: 107588536	revitalizace školní kuchyně MŠ Jaromír	celková revitalizace kuchyně - využití moderních technologií pro kvalitní přípravu jídel	3 405 000,00 Kč	dle financí	1.1	dokumentace	souhlas	vyšší
	<b>Mateřská škola Úpice</b> IČO: 75016150 RED-IZO: 668001046 IZO: 107588536	revitalizace školní kuchyně MŠ Na Veselce	celková revitalizace kuchyně - využití moderních technologií pro kvalitní přípravu jídel	5 500 000,00 Kč	dle financí	1.1	dokumentace	souhlas	vyšší
	<b>Mateřská škola Úpice</b> IČO: 75016150 RED-IZO: 668001046 IZO: 107588536	rekonstrukce sociálního zařízení pro děti	rekonstrukce sociálního zařízení MŠ Na Veselce spočívá v kompletní výměně zařizovacích předmětů, obkladů a dlažeb, el., vodovodních a kanalizačních rozvodů	2 000 000,00 Kč	01/2017 - 2020	1.1	záměr	neprojednáno	vyšší
	<b>Mateřská škola Úpice</b> IČO: 75016150 RED-IZO: 668001046 IZO: 107588536	revitalizace školní zahrady MŠ Jaromír	výměna starých herních prvků za nové, rozšíření a přidání nových herních prvků a také vytvoření nové naučné a poznávací části zahrady.	2 000 000,00 Kč	06.10.2018	1.2, 2.5	dokumentace	obeznámen	střední
	<b>Základní škola Bratří Čapků, Úpice</b> IČO: 47463996 RED-IZO: 600101941 IZO: 047463996	Rekonstrukce tělocvičny	výměna oken, zateplení, nová fasáda	cca 12 - 15 mil.	květen - říjen 2017	1.1, 2.5	připravuje se projekt	souhlas	vyšší
	<b>Základní škola Bratří Čapků, Úpice</b> IČO: 47463996 RED-IZO: 600101941 IZO: 047463996	rekonstrukce přístavby školy	výměna oken, zateplení a nová fasáda	cca 1,5 mil	červenec - srpen 2017	1.1, 1.3	připravuje se projekt	souhlas	vyšší
	<b>Základní škola Bratří Čapků, Úpice</b> IČO: 47463996 RED-IZO: 600101941 IZO: 047463996	rekonstrukce budovy 2.stupně školy	výměna oken, nová fasáda	cca 4 mil	červenec - srpen 2018	1.1, 1.3	žádný	obeznámen, zatím neodsouhlasil	vyšší
	<b>Základní škola Bratří Čapků, Úpice</b> IČO: 47463996 RED-IZO: 600101941 IZO: 047463996	školní dětské hřiště	výstavba menšího hřiště pro školní družinu na pozemku školy	cca 0,5 mil	červenec - srpen 2018	1.2, 2.5	žádný	neprojednáno	střední
	<b>Základní škola R. Frimla, Trutnov</b> IČO: 64201139 RED-IZO: 600101932 IZO: 047463848	OP životní prostředí	Energetické úspory, zateplení budovy	?	2017-2020	1.,3	v přípravě	obeznámen	vyšší
	<b>Základní škola a Mateřská škola Batňovice, okres Trutnov</b> IČO: 75015536 RED-IZO: 650056922 IZO: ZŠ: 102566950, MŠ: 107587858	Chodby školy	Výměna linolea na chodbách školy, v satně žáků	70 000,00 Kč	2017	1.1	záměr	obeznámen	vyšší

<b>Základní škola a Mateřská škola Batňovice, okres Trutnov</b> IČO: 75015536 RED-IZO: 650056922 IZO: ZŠ: 102566950, MŠ: 107587858	Podlahy ve třídách ZŠ	Výměna parket ve třídách ZŠ	150 000,00 Kč	2017	1.1	záměr	obeznámen	vyšoká
<b>Základní škola a Mateřská škola Batňovice, okres Trutnov</b> IČO: 75015536 RED-IZO: 650056922 IZO: ZŠ: 102566950, MŠ: 107587858	Osvětlení ve třídách ZŠ a MŠ	Zlepšení osvětlení ve třídách, osvětlení tabule 5. tř.	100 000,00 Kč	2016	1.1	záměr	obeznámen	vyšoká
<b>Základní škola a Mateřská škola Batňovice, okres Trutnov</b> IČO: 75015536 RED-IZO: 650056922 IZO: ZŠ: 102566950, MŠ: 107587858	Herna v MŠ	Vybudování částečného patra ve třídě - rozšíření prostoru herny MŠ	50 000,00 Kč	2018	1.1	záměr	obeznámen	vyšoká
<b>Základní škola a Mateřská škola Batňovice, okres Trutnov</b> IČO: 75015536 RED-IZO: 650056922 IZO: ZŠ: 102566950, MŠ: 107587858	Ložnice MŠ	Vybudování nové ložnice pro děti v MŠ ze třídy, která bude umístěna do podkrovní	200 000,00 Kč	2018/2020	1.1	záměr	obeznámen	vyšoká
<b>Základní škola a Mateřská škola Batňovice, okres Trutnov</b> IČO: 75015536 RED-IZO: 650056922 IZO: ZŠ: 102566950, MŠ: 107587858	Zahrada	Úprava zahrady před školou, vybudování dětských koutků, laviček, prolézaček z přírodních materiálů, osázení dřevinami	150 000,00 Kč	2016/2018	1.2, 2.5	záměr	obeznámen	střední
<b>Základní škola Úpice-Lány</b> IČO: 70883548 RED-IZO: 600102386 IZO: 102578923	Rekonstrukce fasády zadní části školní budovy	Zabránit opadávání stávající omítky a zabezpečit žáky a zaměstnance školy i návštěvníky přilehlého relaxačního areálu před nebezpečím reálné možnosti úrazu	5.000.000,- Kč	06 - 08/2017	1.1	od roku 1995 každoročně požadována na zřizovateli, ten již několikrát provedl kalkulaci akce, vždy odročena	souhlas, realizace odkládána	vyšoká
<b>Základní škola Úpice-Lány</b> IČO: 70883548 RED-IZO: 600102386 IZO: 102578923	Učebna v přírodě	Využití prostoru nad chodbou k tělocvičně se vstupem v mezipatře mezi prvním a druhým patrem k výuce ve venkovní učebně	1.000.000,- Kč	07 - 08/2018	1.2	kladný posudek statika	ví o tomto záměru z koncepce školy	střední
<b>Základní škola Úpice-Lány</b> IČO: 70883548 RED-IZO: 600102386 IZO: 102578923	Školní šatny	Z důvodu nízké kapacity a nevyhovujících prostor stávajících školních šaten rozšířit prostor pro další školní šatny v bývalé kotelně	2.000.000,- Kč	06 - 08/2017	1.1	ohledání inkriminovaného místa panem místostarostou a referentem majetkového odboru Městského úřadu v Úpici s nezamítavým stanoviskem	ohledání inkriminovaného místa panem místostarostou a referentem majetkového odboru Městského úřadu v Úpici s nezamítavým stanoviskem	vyšoká
<b>Základní škola Úpice-Lány</b> IČO: 70883548 RED-IZO: 600102386 IZO: 102578923	Víceúčelové hřiště a rekonstrukce běžeckého oválu	Jedná se o jediný "solidní" areál v okrsku, konají se zde okrsková finále atletických soutěží; prostor stávajícího volejbalového hřiště si žádá vytvoření univerzálního hřiště pro více sportů; areál využíván i veřejností	12.000.000 Kč	zažádáno MŠMT, je možné, že projekt bude realizován 09 - 12/2016; v případě, že od dotace MŠMT ustoupí, pak 06 - 11/2017	1.2, 2.5	projektová dokumentace	souhlas	vyšoká
<b>Mateřská škola, Trutnov</b> IČO: 75009617 RED-IZO: 668000694 IZO: 107589044	Zateplení pláště budovy a střechy - pracoviště Gorkého	Snížení energetické náročnosti budovy (vytápěna tepelným čerpadlem)	2 500 000,00 Kč	duben - listopad 2017	1.3	bez projektu	obeznámen, zatím neodsouhlasil	vyšoká
<b>Mateřská škola, Trutnov</b> IČO: 75009617 RED-IZO: 668000694 IZO: 107589044	Oprava a zateplení střechy pavilonu B,C,D - pracoviště Úpská	Zamezení protékání střechou, snížení energetické náročnosti budovy	1 200 000,00 Kč	březen - listopad 2018	1.1, 1.3	hotový projekt	obeznámen, zatím neodsouhlasil	vyšoká
<b>Mateřská škola, Trutnov</b> IČO: 75009617 RED-IZO: 668000694 IZO: 107589044	Zateplení pláště budovy - pracoviště Úpská	Snížení energetické náročnosti budovy, požární pásy, oplechování parapetů, oprava chodníků, rekonstrukce schodišť	9 000 000,00 Kč	březen - listopad 2018	1.3	bez projektu	obeznámen, zatím neodsouhlasil	vyšoká
<b>Mateřská škola, Trutnov</b> IČO: 75009617 RED-IZO: 668000694 IZO: 107589044	Rekonstrukce vstupního koridoru pracoviště Komenského	Bourání, výměna potrubí, stavba nového koridoru	900 000,00 Kč	duben - listopad 2017	1.1	hotový projekt	obeznámen, zatím neodsouhlasil	vyšoká
<b>Mateřská škola, Trutnov</b> IČO: 75009617 RED-IZO: 668000694 IZO: 107589044	Zateplení pláště budovy - pracoviště Komenského	Snížení energetické náročnosti budovy.	1 700 000,00 Kč	duben - listopad 2017	1.3	bez projektu	neprojednáno	vyšoká
<b>Mateřská škola, Trutnov</b> IČO: 75009617 RED-IZO: 668000694 IZO: 107589044	Zateplení pláště budovy - pracoviště Žitkova	Snížení energetické náročnosti budovy.	1 700 000,00 Kč	březen - listopad 2019	1.3	bez projektu	neprojednáno	střední



<b>Mateřská škola, Trutnov</b> IČO: 75009617 RED-IZO: 668000694 IZO: 107589044	Výměna oken pracoviště V Domicích	Snížení energetické náročnosti budovy.	400 000,00 Kč	březen - listopad 2018	1.3	bez projektu	obeznámen, zatím neodsouhlasil	střední
<b>Mateřská škola, Trutnov</b> IČO: 75009617 RED-IZO: 668000694 IZO: 107589044	Oprava a zateplení střechy - pracoviště V Domicích	Zamezení zatekání vody, snížení energetické náročnosti budovy.	1 200 000,00 Kč	březen - listopad 2018	1.1, 1.3	hotový projekt	obeznámen, zatím neodsouhlasil	střední
<b>Mateřská škola, Trutnov</b> IČO: 75009617 RED-IZO: 668000694 IZO: 107589044	Zateplení pláště budovy - pracoviště V Domicích	Snížení energetické náročnosti budovy.	1 000 000,00 Kč	březen - listopad 2018	1.3	bez projektu	obeznámen, zatím neodsouhlasil	střední
<b>Mateřská škola, Trutnov</b> IČO: 75009617 RED-IZO: 668000694 IZO: 107589044	Rekonstrukce zahrady pracoviště Žižkova	Proměna zahrady, zajištění lepší bezpečnosti dětí při pobytu na zahradě	1 500 000,00 Kč	červen - srpen 2020	1.2, 2.5	bez projektu	neprojednáno	střední
<b>Mateřská škola, Trutnov</b> IČO: 75009617 RED-IZO: 668000694 IZO: 107589044	Rekonstrukce zahrady pracoviště Komenského	Proměna zahrady, zajištění lepší bezpečnosti dětí při pobytu na zahradě	1 500 000,00 Kč	červen - srpen 2019	1.2, 2.5	bez projektu	neprojednáno	střední
<b>Mateřská škola, Trutnov</b> IČO: 75009617 RED-IZO: 668000694 IZO: 107589044	Rekonstrukce zahrady pracoviště Benešova	Proměna zahrady, zajištění lepší bezpečnosti dětí při pobytu na zahradě	1 000 000,00 Kč	červen - srpen 2019	1.2, 2.5	bez projektu	neprojednáno	nízká
<b>Základní škola a mateřská škola Mladé Buky</b> IČO: 60152885 RED-IZO: 600102009 IZO: ZŠ: 060152885, MŠ: 107588218	Rekonstrukce dětského hřiště v MŠ	Modernizace a bezpečný pohyb dětí na školním pozemku MŠ.	1,5 mil. Kč	10-16/05-17	1.2, 2.5	Projektová dokumentace hotova	souhlas zřizovatele	vyšší
<b>Základní škola a Základní umělecká škola Rtně v Podkrkonoší, okres Trutnov</b> IČO: 49290576 RED-IZO: 600101983 IZO: ZŠ: 049290576, ZUŠ: 117900664	Úprava příjezdové komunikace v areálu školy	umožnění kvalitnějšího přístupu žákům školy (zvláště handicapovaným)	800 000,00 Kč	zahájení 2017	1.1, 4.1	záměr	obeznámen	vyšší
<b>Základní škola a Základní umělecká škola Rtně v Podkrkonoší, okres Trutnov</b> IČO: 49290576 RED-IZO: 600101983 IZO: ZŠ: 049290576, ZUŠ: 117900664	Umělý povrch sportovního hřiště	odstranění prašného prostředí	900 000,00 Kč	2017	1.2, 2.5	záměr	obeznámen	vyšší
<b>Základní škola a Základní umělecká škola Rtně v Podkrkonoší, okres Trutnov</b> IČO: 49290576 RED-IZO: 600101983 IZO: ZŠ: 049290576, ZUŠ: 117900664	Herní a cvičební prvky v areálu školy	využití cvičebních prvků zvláště pro žáky s SVP	300 000,00 Kč	2017	1.2, 2.5	záměr	obeznámen	vyšší
<b>Základní škola a Základní umělecká škola Rtně v Podkrkonoší, okres Trutnov</b> IČO: 49290576 RED-IZO: 600101983 IZO: ZŠ: 049290576, ZUŠ: 117900664	Vytvoření čtenářského koutku - seací vaky, regály	posílení čtenářské gramotnosti	100 000,00 Kč	2017	1.1, 2.2	záměr	obeznámen	vyšší
<b>Základní škola Malé Svatoňovice</b> IČO: 49290649 RED-IZO: 600101991 IZO: 049290649	Revitalizace kotelny - 1. stupeň	Cíl: Snížit energetickou náročnost vytápění budovy. Aktivita: nahradit stávající dosluhující kotle na zemní plyn kotli s nižší energetickou náročností. Výstup: rekonstruovaná kotelna s novými kotli, nižší náklady na vytápění.	Odhad: 500 000,- Kč	6/2017 - 9/2017	1.3	záměr	souhlas	vyšší
<b>Základní škola Malé Svatoňovice</b> IČO: 49290649 RED-IZO: 600101991 IZO: 049290649	Revitalizace kotelny - 2. stupeň	Cíl: Snížit energetickou náročnost vytápění budovy. Aktivita: nahradit stávající dosluhující kotle na zemní plyn kotli s nižší energetickou náročností. Výstup: rekonstruovaná kotelna s novými kotli, nižší náklady na vytápění.	Odhad: 500 000,- Kč	6/2018 - 9/2018	1.3	záměr	souhlas	vyšší
<b>Základní škola Malé Svatoňovice</b> IČO: 49290649 RED-IZO: 600101991 IZO: 049290649	Výměna osvětlení v budově 1. stupně	Cíl: Snížit spotřebu elektrického osvětlení, zlepšit hygienické podmínky ve třídách Aktivita: výměna osvětlovacích těles ve třídách, kabinetech a v tělocvičně. Výstup: nižší spotřeba energie, lepší osvětlení ve třídách, kabinetech a v tělocvičně.	Odhad: 150 000,- Kč	7/2017 - 8/2017	1.3	záměr	souhlas	vyšší
<b>Základní škola Malé Svatoňovice</b> IČO: 49290649 RED-IZO: 600101991 IZO: 049290649	Zateplení budovy 1. stupně	Cíl: snížit energetické náklady na vytápění budovy 1. stupně Aktivita: výměna oken, zateplení budovy dle projektu Výstup: snížení nákladů na vytápění budovy	Odhad (podle projektu na 2. budovu): 7 000 000,-	9/2018 - 9/2020	1.3	záměr	souhlas	střední

	Základní škola Komenského, Trutnov IČO: 64201180 RED-IZO: 600101916 IZO: 047463724	Zateplení tělocvičen	Rekonstrukcí pláště a střechy obou tělocvičen by mělo být dosaženo klimatického komfortu v zimních měsících, kdy teplota v tělocvičnách klesá pod hygienické limity. Jedná se o 2 tělocvičny - univerzální (plocha 249,3 m <sup>2</sup> ) a gymnastická (plocha 213,3 m <sup>2</sup> ). Stávající soustava oken by mohla být zachována. Ide hlavně o zateplení stěn a stropu.	1,5 mil. Kč - zateplení obou tělocvičen, 150 tis. Kč projektová dokumentace a posudek energetické náročnosti budovy	07 - 08 / 2018	1.3	záměr - stavební povolení bude zajištěno, projektový záměr včetně architektonické studie zajištěny	neprojednáno	střední
Již bylo realizováno.	Základní škola a Mateřská škola pplk. Jaromíra Brože, Chvaleč, okres Trutnov IČO: 75016168 RED-IZO: 600102165 IZO: MŠ: 150009453, ZŠ: 102578095	rekonstrukce sociálního zařízení v zš	celková rekonstrukce nevyhovujících prostor	600 000,00 Kč	07.08.2017	1.1	záměr	souhlas	vyšoká
	Základní škola a Mateřská škola pplk. Jaromíra Brože, Chvaleč, okres Trutnov IČO: 75016168 RED-IZO: 600102165 IZO: MŠ: 150009453, ZŠ: 102578095	výměna topných těles v ZŠ	výměna dosluhujících těles	150 000,00 Kč	2018	1.1, 1.3	žádný	obeznámen	střední
Již bylo realizováno.	Základní škola a Mateřská škola pplk. Jaromíra Brože, Chvaleč, okres Trutnov IČO: 75016168 RED-IZO: 600102165 IZO: MŠ: 150009453, ZŠ: 102578095	hřiště při zš	herní prvky, terénní úpravy, běžecká dráha	1 500 000,00 Kč	2018	1.2, 2.5	záměr	souhlas	vyšoká
	Základní škola a Mateřská škola pplk. Jaromíra Brože, Chvaleč, okres Trutnov IČO: 75016168 RED-IZO: 600102165 IZO: MŠ: 150009453, ZŠ: 102578095	oprava podlah v zš	výměna linoleí	100 000,00 Kč	2019	1.1	žádný	obeznámen	střední
	Základní škola a Mateřská škola pplk. Jaromíra Brože, Chvaleč, okres Trutnov IČO: 75016168 RED-IZO: 600102165 IZO: MŠ: 150009453, ZŠ: 102578095	protipožární dveře v zš i mš	vybavení dveřmi dle předpisů	50 000,00 Kč	2017	1.1	záměr	souhlas	vyšoká
	Základní škola a Mateřská škola pplk. Jaromíra Brože, Chvaleč, okres Trutnov IČO: 75016168 RED-IZO: 600102165 IZO: MŠ: 150009453, ZŠ: 102578095	výměna oplocení zahrady mš	výměna pletiva	150 000,00 Kč	2019	1.2	žádný	obeznámen	nížká
	Základní škola a Mateřská škola pplk. Jaromíra Brože, Chvaleč, okres Trutnov IČO: 75016168 RED-IZO: 600102165 IZO: MŠ: 150009453, ZŠ: 102578095	nátěr střechy na zš	nátěr	70 000,00 Kč	2017	1.1	záměr	souhlas	vyšoká
	Základní škola a Mateřská škola pplk. Jaromíra Brože, Chvaleč, okres Trutnov IČO: 75016168 RED-IZO: 600102165 IZO: MŠ: 150009453, ZŠ: 102578095	výměna topného media v mš	výměna nevyhovujícího kotle	200 000,00 Kč	2019	1.1, 1.3	žádný	obeznámen	střední
	Základní škola Mraveniště IČO: 4762126 RED-IZO: 691008949 IZO: 181076098	Rekonstrukce fasády	obnova fasády do původní historické podoby,	300 000,00 Kč	2018 - 2028	1.1	záměr	souhlas	nížká
	Základní škola a Mateřská škola, Pilníkov IČO: 70988013 RED-IZO: 650041453 IZO: ZŠ: 102578371, MŠ: 107588994	Zabezpečení budov Základní školy a Mateřské školy, Pilníkov	Cílem projektu je zvýšit zabezpečení do tří budov ZŠ a MŠ pilníkov. Omezit nekontrolovaný pohyb osob po všech budovách. Důvodem je zajištění minimálního standardu bezpečnosti dle pokynů MŠMT. Realizací základního zabezpečení (instalace kamer, videotelefonů se zvonky) zvýší a zajistí školy svým žákům bezpečnost neboť znemožní nekontrolovaný vstup do školy neznámým osobám.	200 000,-	2017	1.1	vypracovaný projekt, jednou již podáno k MŠMT v roce 2015, dotace nezískána	souhlas	vyšoká
	Základní škola a Mateřská škola, Chotěvice IČO: 75018209 RED-IZO: 650063651 IZO: ZŠ: 102578079, MŠ: 107587912	Rekonstrukce sociálního zařízení v MŠ	Zlepšení hygienických podmínek provozu MŠ	1000000,-Kč	VI.17	1.1	projektová dokumentace	souhlas	vyšoká
	Základní škola a Mateřská škola, Chotěvice IČO: 75018209 RED-IZO: 650063651 IZO: ZŠ: 102578079, MŠ: 107587912	Kancelář a zázemí pro učitelky MŠ	Využití půdních prostor pro zlepšení pracovních podmínek	2000000,-Kč	2017-2018	1.1	projektová dokumentace	souhlas	střední

Základní škola a Mateřská škola, Horní Maršov IČO: 49290266 RED-IZO: 600101975 IZO-ZŠ: 049290266, MŠ: 107588081	Výstavba venkovního areálu pro výuku TV a zájmovou činnost ZŠ a MŠ Horní Maršov	Cílem projektu je vybudování sportovního hřiště v areálu školy (umělá plocha pro fotbal, basketbal, volejbal, běžecká dráha, in-line dráha). Prostranství pro areál se nachází u budovy ZŠ a MŠ. Byl by využíván během hodin tělesné výchovy a sportovní výchovy, pro zájmovou činnost školy - sportovní kroužek, florbalový kroužek. Prioritou je dostupnost areálu pro žáky a podpora rozvoje tělesné zdatnosti dětí od útlého věku. Areál by mohl být využit i širší veřejnost v odpoledních hodinách.	10 mil.	5/17 - 5/18	1.2, 2.5	záměr, stavební povolení	souhlas	vyšší
Základní škola Náchodská, Trutnov 3, Náchodská 18 IČ: 64201171 RED-IZO: 600102378 IZO-ZŠ: 102578869	Venkovní víceúčelové hřiště	Víceúčelové venkovní hřiště pro účely ZŠ i zdejší veřejnosti	2 800 000,00 Kč	2017	1.2, 2.5	studie	projednáno	vyšší

Školy a školská zařízení - tzv. měkké investiční záměry

přesný název školy IČO RED-IZO IZO	MĚKKÉ PRIORITY - ostatní projektové záměry							
	Název projektu (projektového záměru)	Stručný popis	Očekávané celkové náklady	Očekávaný termín realizace	Soulad s cílem MAP	Stupeň připravenosti	Stanovisko zřizovatele	Prioritizace
		<i>Hlavní cíl projektu, aktivity a požadované výstupy</i>	<i>Rozpočtové náklady, případně odhad</i>	<i>pl. 06 - 12/ 2017</i>		* záměr * studie (proveditelnosti, ...) * dokumentace (pro st. povolení pro provedení stavby, ... * jiný - popište	* souhlas * obeznámen, zatím neodsouhlasil * neprojednáno * jiné - popište	* vysoká * střední * nízká
Základní škola pro žáky se specifickými poruchami učení, Trutnov IČO: 70886598 RED-IZO: 600102572 IZO: 108026485	Zvyšování kvalifikace žáků u udržitelném rozvoji	Projekt má za cíl zkvalitnit a rozšířit výuku v oblasti environmentálního vzdělávání propojením environmentální výchovy do modulové výuky, především v předmětech fyzika, chemie, přírodopis, přírodovědy, prvouka, pracovní vyučování, výtvarná výchova, informatika, anglický jazyk a zeměpis. Žáci I. a II. stupně získají klíčové kompetence pro celoživotní podporu udržitelného rozvoje. Realizací projektu dojde k vytvoření inovace obsahu vzdělávání s vazbou na výuku v nově vybavené laboratorní učebně, na nově revitalizovaném školním pozemku a ve venkovní učebně, aby žáci mohli získané znalosti promítnout přímo do praxe. Rovněž budou pořádány exkurze a projektové dny s environmentální tematikou.	CELKEM: 1 324 000 Kč: Revitalizace školního pozemku, vznik naučné stezky, pomůcky na inovaci předmětů, počítačová učebna, notebooky, dataprojektor, vizualizér, exkurze žáků, mzdové náklady, projektové dny, knihy, učebnice	06/2017 - 12/2018	2.3	záměr	neprojednáno	vyšší
Základní škola pro žáky se specifickými poruchami učení, Trutnov IČO: 70886598 RED-IZO: 600102572 IZO: 108026485	Škola pro život z OP VVV	Osobnostně sociální a profesní rozvoj pedagogů, extrakurikulární rozvojové aktivity ZŠ a spolupráce s rodiči žáků	420 000,00 Kč	01/2017 - 12/2018	3.1, 3.2	záměr	neprojednáno	vyšší
Základní škola V Domicích, Trutnov IČO: 64201121 RED-IZO: 600102432 IZO: 102718881	Šablony pro ZŠ I	Podpora vzdělávání rozvojem čtenářské a matematické gramotnosti, kvalitnější vzdělávání žáků ohrožených školním neúspěchem, podpora společného vzdělávání	1 245 000,00 Kč	10/16 - 6/18	2.2	v přípravě	obeznámen, zatím neodsouhlasil	vyšší
Základní škola V Domicích, Trutnov IČO: 64201121 RED-IZO: 600102432 IZO: 102718881	OP Výzkum, vývoj a vzdělávání	Rovný přístup ke kvalitnímu primárnímu vzdělávání, zlepšení kvality vzdělávání a výsledků žáků v klíčových kompetencích (přírodovědná gramotnost, věda a ICT, jazyková gramotnost, zájmové vzdělávání, DVPP, odborná příprava na budoucí povolání, inkluze, spolupráce mezi školami a vzájemná spolupráce pedagogů)	?	2017-2020	3.1, 3.2, 5.4	v přípravě	obeznámen, zatím neodsouhlasil	střední
Základní škola V Domicích, Trutnov IČO: 64201121 RED-IZO: 600102432 IZO: 102718881	OP Česká republika - Polská republika	spolupráce škol	?	2017-2020	5.4	v přípravě	obeznámen, zatím neodsouhlasil	střední
Základní škola V Domicích, Trutnov IČO: 64201121 RED-IZO: 600102432 IZO: 102718881	Erasmus +	zahraniční spolupráce žáků a učitelů	?	2017-2020	5.4	v přípravě	obeznámen, zatím neodsouhlasil	střední

<b>Základní škola a Mateřská škola J. A. Komenského VIČICE</b> IČO: 70998906 RED-IZO: 600102238 IZO: MŠ: 107588587, ZŠ: 102578249	Rozvoj čtenářské pregramotnosti a gramotnosti	školení pro pedagogické pracovníky MŠ, ZŠ	řádově tisíce?	03 – 06 2017	3.1	záměr	neprojednáno	vyšoká
<b>Základní škola a Mateřská škola J. A. Komenského VIČICE</b> IČO: 70998906 RED-IZO: 600102238 IZO: MŠ: 107588587, ZŠ: 102578249	Inkluze	školení pro pedagogické pracovníky MŠ, ZŠ	tisíce	01 – 03 2017	3.1	záměr	neprojednáno	vyšoká
<b>Základní škola a Mateřská škola J. A. Komenského VIČICE</b> IČO: 70998906 RED-IZO: 600102238 IZO: MŠ: 107588587, ZŠ: 102578249	Rozvoj matematické pregramotnosti a gramotnosti	školení pro pedagogické pracovníky MŠ, ZŠ	tisíce	09 – 12 2017	3.1	záměr	neprojednáno	vyšoká
<b>Základní škola a Mateřská škola J. A. Komenského VIČICE</b> IČO: 70998906 RED-IZO: 600102238 IZO: MŠ: 107588587, ZŠ: 102578249	Mentoring	DVPP	tisíce	02 – 06 2017	3.1	záměr	neprojednáno	střední
<b>Základní škola a Mateřská škola J. A. Komenského VIČICE</b> IČO: 70998906 RED-IZO: 600102238 IZO: MŠ: 107588587, ZŠ: 102578249	Sdílení zkušeností pedagogů ZŠ a MŠ	výměna zkušeností	?	01 – 06 2018	3.1	záměr	neprojednáno	střední
<b>Mateřská škola, Malé Svatoňovice</b> IČO: 70985456 RED-IZO: 668000830 IZO: 107588854	nový dětský nábytek do obou tříd	estetické a podnětné prostředí	100 000,- Kč	2017	1.1	záměr	neprojednáno	vyšoká
<b>Mateřská škola, Malé Svatoňovice</b> IČO: 70985456 RED-IZO: 668000830 IZO: 107588854	nákup vzdělávacích programů, tiskárny, kopírky	vybavení výpočetní technikou pro pedagogické pracovníky	asi 50 000,- Kč	2017-2018	3.2	záměr	neprojednáno	střední
<b>Mateřská škola, Malé Svatoňovice</b> IČO: 70985456 RED-IZO: 668000830 IZO: 107588854	nové didaktické pomůcky	nové podnětné pomůcky pro didaktické hry dětí	asi 20 000,- Kč	2017	1.1	záměr	neprojednáno	vyšoká
<b>Mateřská škola, Malé Svatoňovice</b> IČO: 70985456 RED-IZO: 668000830 IZO: 107588854	vybavení školní jídelny	nákup nové myčky nádobí, nový elektrický sporák	asi 50 000,- Kč	2017	1.1	záměr	neprojednáno	střední
<b>Mateřská škola, Malé Svatoňovice</b> IČO: 70985456 RED-IZO: 668000830 IZO: 107588854	audiovizuální technika	nákup nové přehrávací věže, zvukové skřipce, berušky	asi 30 000,- Kč	2017	1.1	záměr	neprojednáno	vyšoká
<b>Dětský domov se školou, základní škola a školní jídelna, Horní Maršov, Temný Důl 16</b> IČO: 60153628 RED-IZO: 600029905 IZO: DD: 102501327, ZŠ: 110029593	DVPP v rozsahu 80hodin	po 1 pedagoga - mentoring	33 760,00 Kč	říjen 2016 - září 2018	3.1	podaná žádost	neprojednáno	vyšoká
<b>Dětský domov se školou, základní škola a školní jídelna, Horní Maršov, Temný Důl 16</b> IČO: 60153628 RED-IZO: 600029905 IZO: DD: 102501327, ZŠ: 110029593	DVPP v rozsahu 56 hodin	pro 2 pedagogy - cizí jazyk	47 264,00 Kč	říjen 2016 - září 2018	3.1	podaná žádost	neprojednáno	vyšoká
<b>Dětský domov se školou, základní škola a školní jídelna, Horní Maršov, Temný Důl 16</b> IČO: 60153628 RED-IZO: 600029905 IZO: DD: 102501327, ZŠ: 110029593	DVPP v rozsahu 16 hodin	pro 1 pedagoga - matematická gramotnost	6 752,00 Kč	říjen 2016 - září 2018	3.1	podaná žádost	neprojednáno	vyšoká
<b>Dětský domov se školou, základní škola a školní jídelna, Horní Maršov, Temný Důl 16</b> IČO: 60153628 RED-IZO: 600029905 IZO: DD: 102501327, ZŠ: 110029593	Sdílení zkušeností pedagogů z jiných zařízení prostřednictvím vzájemných návštěv	Návštěva zařízení s ústavní výchovou	135 872,00 Kč	říjen 2016 - září 2018	5.4	podaná žádost	neprojednáno	vyšoká
<b>Dětský domov se školou, základní škola a školní jídelna, Horní Maršov, Temný Důl 16</b> IČO: 60153628 RED-IZO: 600029905 IZO: DD: 102501327, ZŠ: 110029593	Docouvání žáků ZŠ ohrožených školním neúspěchem	Podpora žáků ohrožených školním neúspěchem	17 046,00 Kč	říjen 2016 - září 2018	4.2	podaná žádost	neprojednáno	vyšoká

<b>Mateřská škola Žacléř</b> IČO: 70988030 RED-IZO: 600101631 IZO: 107588668	Polytechnické vzdělávání pro obě pracoviště MŠ	Seznámit se s novými možnostmi polytechnické výchovy	30 000,- Kč	2017/2018	2.3		neprojednáno	střední
<b>Základní škola a Mateřská škola Janské Lázně</b> IČO: 75016851 RED-IZO: 650061152 IZO: ZŠ: 102578117, MŠ: 107588820	Doučování žáků ZŠ s ohroženým školním úspěchem	pomoc dětem ohroženým šk. neúspěchem	30 000,00 Kč	říjen 2016- červen 2017	4.2	záměr	neprojednáno	střední
<b>Základní škola a Mateřská škola Hajnice, okres Trutnov</b> IČO: 70988005 RED-IZO: 650063872 IZO: ZŠ: 102578044, MŠ: 107588064	učíme interaktivně - MŠ	interaktivní tabule, PC	25000,-	2017	1.1	žádný	obeznámen	střední
<b>Mateřská škola, Libňatov</b> IČO: 75017652 RED-IZO: 600101550 IZO: 107588552	Posílení bezpečnosti	bezpečnostní zámky u vchodu do budovy, dálkové otevírání dveří	100 tis. - 200 tis.	2018 - 2019	1.1	záměr	neprojednáno	střední
<b>Mateřská škola, Libňatov</b> IČO: 75017652 RED-IZO: 600101550 IZO: 107588552	Dovybavení školní kuchyně	konvektomat, mikrovlnná trouba, robot, apod.	100 tis. - 200 tis.	2018 - 2019	1.1	záměr	neprojednáno	střední
<b>Mateřská škola, Libňatov</b> IČO: 75017652 RED-IZO: 600101550 IZO: 107588552	Obnova nábytku	výměna opotřebovaného nábytku pro děti i personál, ve třídách, jídelně, kanceláři, apod.	300 tis.	2019	1.1	záměr	neprojednáno	střední
<b>Mateřská škola Rtnyně v Podkrkonoší</b> IČO: 75015528 RED-IZO: 600101380 IZO: 107588277	Podpora polytechnického vzdělávání - pořízení keramické pece	Rozšíření materiálního zabezpečení, vytvoření další aktivity pro děti-práce s keramickou hlinou	cca 40.000,- - 60.000,- Kč	2017	1.1, 2.3	záměr	neprojednáno	střední
<b>Mateřská škola Rtnyně v Podkrkonoší</b> IČO: 75015528 RED-IZO: 600101380 IZO: 107588277	Podpora polytechnického vzdělávání - pořízení dilenských stolů	Rozšíření materiálního zabezpečení, vytvoření další aktivity pro děti-práce s nářadím	cca 20.000,- Kč	2017	1.1, 2.3	záměr	neprojednáno	střední
<b>Mateřská škola Rtnyně v Podkrkonoší</b> IČO: 75015528 RED-IZO: 600101380 IZO: 107588277	Rozvoj matematické pregramotnosti - vzdělávání pedagogů DVPP	Obohatit vzdělávání dětí v oblasti matematické gramotnosti-nové metody a formy práce, nákup didaktických pomůcek, vzdělávání pedagogů DVPP v rozsahu 16 hod.	cca 20.000,- Kč	2017	3.1	účast na semináři dle nabídky	projednáno s pracovníky	střední
<b>Mateřská škola Rtnyně v Podkrkonoší</b> IČO: 75015528 RED-IZO: 600101380 IZO: 107588277	Kurz logopedické prevence	Absolování logopedického kurzu - uplatnění získaných vědomostí a dovedností při logopedické prevenci s dětmi (prevence logopedických vad a problémů komunikačních schopností)	cca 10.000,- Kč	2017	3.1	účast na semináři dle nabídky	projednáno s pracovníky	střední
<b>Mateřská škola Rtnyně v Podkrkonoší</b> IČO: 75015528 RED-IZO: 600101380 IZO: 107588277	Podpora polytechnického vzdělávání - pořízení pěstebních truhlíků	Rozšíření materiálního zabezpečení, nákup zahradního nářadí a náčiní, stromků, keřů, podporování samostatné práce dětí	cca 20.000,- Kč	2017-2018	1.1, 2.3	záměr	obeznámen	střední
<b>Mateřská škola Rtnyně v Podkrkonoší</b> IČO: 75015528 RED-IZO: 600101380 IZO: 107588277	Podpora inkluzivního/společného vzdělávání	Školní asistent-práce s dětmi se speciálními vzdělávacími potřebami	140.000,- Kč	09/16-08/17-18	4.2	projednáno s příslušným pracovníkem	obeznámen	střední
<b>Základní škola a Mateřská škola, Radvanice, okres Trutnov</b> IČO: 75017491 RED-IZO: 650060831 IZO: ZŠ: 102578672, MŠ: 107588269	Spolupráce s partnerskou školou v Ostravě – Radvanicích	výměna zkušeností, poznání jiného regionu, kontakty mezi žáky i učiteli	50000 ročně	od roku 2016	5.4	spolupráce zahájena, další aktivity jsou v plánu	zatím je podporováno	vyšší
<b>Základní škola a Mateřská škola, Radvanice, okres Trutnov</b> IČO: 75017491 RED-IZO: 650060831 IZO: ZŠ: 102578672, MŠ: 107588269	Spolupráce s partnerskou školou v Piechowicích (Polsko)	výměna zkušeností, kontakty a komunikace mezi žáky, poznání cizí země, jazyka a kultury	30000 ročně	od roku 2014	5.4	průběžně probíhá od roku 2014, další aktivity jsou v plánu	zatím je podporováno	vyšší
<b>Základní škola a Mateřská škola, Radvanice, okres Trutnov</b> IČO: 75017491 RED-IZO: 650060831 IZO: ZŠ: 102578672, MŠ: 107588269	Obnova a doplnění počítačového vybavení	postupně obnovovat počítače v učebnách a kabinetech	500 000,00 Kč	2016 – 2018	1.1	záměr	neprojednáno	vyšší

PROJEKT  
BYL PŘI  
AKTUALIZ  
ACI K  
DATU  
27.3.2018  
AKTUALIZ  
OVÁN,  
NOVÁ  
VERZE  
PROJEKTU  
JE NÍŽE

<b>Mateřská škola Úpice</b> IČO: 75016150 RED-IZO: 668001046 IZO: 107588536	vybavení výpočetní technikou /pro děti i pedagogy/	rozvoj počítačové gramotnosti dětí, vytvořit kvalitní podmínky pedagogům pro jejich práci - cca 9ks notebook, 20ks tablet, 6 ks tiskárna, software, rozšíření internetového připojení do všech tříd	350 000,00 Kč	2017 - 2020	1.1, 3.2	záměr	neprojednáno	střední
<b>Mateřská škola Úpice</b> IČO: 75016150 RED-IZO: 668001046 IZO: 107588536	vybavení tříd nábytkem určeným pro děti předškolního věku	vybavit esteticky a funkčně prostředí tříd pro dětské potřeby, vytvoření center aktivit - rozvíjet klíčové kompetence dětí nejen výchovou, ale i prostředím, podporovat jejich individuální rozvoj	1 500 000,00 Kč	06/2017 - 08/2020	1.1	záměr	obeznámen, zatím neodsouhlasil	vyšoká
<b>Mateřská škola Úpice</b> IČO: 75016150 RED-IZO: 668001046 IZO: 107588536	nákup a instalace interaktivních tabulí /4 ks/, programy	rozvíjet počítačovou gramotnost, myšlení dětí formou didaktických her, koncentrace formou výukových aktivit, rozvoji schopností a celkové připravenosti pro nástup do první třídy	400 000,00 Kč	2017 - 2018	1.1, 2.1	záměr	neprojednáno	střední
<b>Mateřská škola Úpice</b> IČO: 75016150 RED-IZO: 668001046 IZO: 107588536	inovace pomůcek v MŠ	Nákup didaktických a kompenzačních pomůcek nejen pro děti se speciálními vzdělávacími potřebami /s potřebou podpůrných opatření/	200 000	2017 - 2018	1.1, 4.2	záměr	neprojednáno	střední
<b>Základní škola Bratří Čapků, Úpice</b> IČO: 47463996 RED-IZO: 600101941 IZO: 047463996	učíme interaktivně	vybavit učebny interaktivními dataprojektory	500 000,00 Kč	červenec - srpen 2018	1.1	žádný	neprojednáno	střední
<b>Základní škola Bratří Čapků, Úpice</b> IČO: 47463996 RED-IZO: 600101941 IZO: 047463996	počítač - pokrok ve výuce	nákup nových počítačů do učeben informatiky	600 000,00 Kč	červenec -srpen 2017	1.1	žádný	neprojednáno	vyšoká
<b>Základní škola R. Frimla, Trutnov</b> IČO: 64201139 RED-IZO: 600101932 IZO: 047463848	Šablony pro ZŠ I	Podpora inkluzivního vzdělávání, spolupráce učitelů, profesní rozvoj pedagogů, zařazení dětí se SVP	1.100.000	10/16 - 6/18	3.1, 5.4	v přípravě	obeznámen, zatím neodsouhlasil	vyšoká
<b>Základní škola R. Frimla, Trutnov</b> IČO: 64201139 RED-IZO: 600101932 IZO: 047463848	OP Výzkum, vývoj a vzdělávání	Rovný přístup ke kvalitnímu primárnímu vzdělávání, zlepšení kvality vzdělávání a výsledků žáků v klíčových kómoencích (přirodovědná gramotnost, věda a ICT, jazykový gramotnost, zájmové vzdělávání, DVPP, odborná příprava na budoucí povolání, ikluze, spolupráce mezi školami a vzájemná spolupráce pedagogů)	?	2017-2020	2.2, 3.1, 5.4	v přípravě	neprojednáno	střední
<b>Základní škola R. Frimla, Trutnov</b> IČO: 64201139 RED-IZO: 600101932 IZO: 047463848	OP Česká republika - Polská republika	spolupráce škol	?	2017-2020	5.4	v přípravě	neprojednáno	střední
<b>Základní škola R. Frimla, Trutnov</b> IČO: 64201139 RED-IZO: 600101932 IZO: 047463848	Erasmus +	zahraniční spolupráce žáků a učitelů	?	2017-2020	5.4	v přípravě	neprojednáno	střední
<b>Základní škola a Mateřská škola Batňovice, okres Trutnov</b> IČO: 75015536 RED-IZO: 650056922 IZO: ZŠ: 102566950, MŠ: 107587858	Lavice v ZŠ	Výměna lavic a židlí pro žáky 4. a 5. ročníku - nastavitelný nábytek	70 000,00 Kč	2016/2018	1.1	záměr	obeznámen	vyšoká
<b>Základní škola a Mateřská škola Batňovice, okres Trutnov</b> IČO: 75015536 RED-IZO: 650056922 IZO: ZŠ: 102566950, MŠ: 107587858	Nábytek ve třídě ZŠ	Výměna skříní a poliček pro žáky 4. - 5. ročníku	50 000,00 Kč	2016/2018	1.1	záměr	obeznámen	střední
<b>Základní škola a Mateřská škola Batňovice, okres Trutnov</b> IČO: 75015536 RED-IZO: 650056922 IZO: ZŠ: 102566950, MŠ: 107587858	Tabule	Výměna tabule a doplnění interaktivní tabule v 1. ročníku	100 000,00 Kč	2018/2020	1.1	záměr	obeznámen	střední
<b>Základní škola a Mateřská škola Batňovice, okres Trutnov</b> IČO: 75015536 RED-IZO: 650056922 IZO: ZŠ: 102566950, MŠ: 107587858	Počítačová učebna ZŠ	Výměna zastaralé PC techniky	100 000,00 Kč	2016/2018	1.1	záměr	obeznámen	vyšoká
<b>Základní škola a Mateřská škola Batňovice, okres Trutnov</b> IČO: 75015536 RED-IZO: 650056922 IZO: ZŠ: 102566950, MŠ: 107587858	Didaktické pomůcky ZŠ a MŠ	Rozšíření didaktických pomůcek v ZŠ a MŠ	80 000,00 Kč	2016/2018	1.1	záměr	obeznámen	vyšoká
<b>Základní škola a Mateřská škola Batňovice, okres Trutnov</b> IČO: 75015536 RED-IZO: 650056922 IZO: ZŠ: 102566950, MŠ: 107587858	PC technika MŠ	Nákup PC do MŠ	20 000,00 Kč	2016/2018	1.1	záměr	obeznámen	vyšoká



<b>Základní škola a Mateřská škola Batňovice, okres Trutnov</b> IČO: 75015536 RED-IZO: 650056922 IZO: ZŠ: 102566950, MŠ: 107587858	Nábytek ve třídě MŠ	Výměna skříní a poliček, nové stolečky a židličky v herně	50 000,00 Kč	2016/2018	1.1	záměr	obeznámen	vyšší
<b>Základní škola a Mateřská škola Batňovice, okres Trutnov</b> IČO: 75015536 RED-IZO: 650056922 IZO: ZŠ: 102566950, MŠ: 107587858	Nábytek ve ŠD	Výměna skříní a poliček	50 000,00 Kč	2018/2020	1.1	záměr	obeznámen	střední
<b>Základní škola Úpice-Lány</b> IČO: 70883548 RED-IZO: 600102386 IZO: 102578923	Učebna hudební výchovy	Vybavení učebny (zároveň 3. oddělení školní družiny), aby se stala zároveň specializovanou učebnou hudební výchovy se stálým vybavením hudebních nástrojů	300.000,- Kč	06/2017	1.1	Vždy připraven	Když nebude muset doplácet, bude jen rád	vyšší
<b>Základní škola Úpice-Lány</b> IČO: 70883548 RED-IZO: 600102386 IZO: 102578923	Obnova starých počítačů	Některé počítače v učebně informatiky jsou již natolik zastaralé, že je třeba zakoupit nové	150.000,- Kč	05/2017	1.1	Vždy připraven	Když nebude muset doplácet, bude jen rád	vyšší
<b>Mateřská škola, Trutnov</b> IČO: 75009617 RED-IZO: 668000694 IZO: 107589044	Šablony MŠ - školní asistent	Nepedagogická podpora pro děti ohrožené školním neúspěchem	1 891 080,00 Kč	září 2016 - srpen 2018	4.2	podaná žádost	obeznámen, zatím neodsouhlasil	vyšší
<b>Mateřská škola, Trutnov</b> IČO: 75009617 RED-IZO: 668000694 IZO: 107589044	DVPP v rozsahu 16 hodin	Pro začínající pedagogy	13 504,00 Kč	září 2016 - srpen 2018	3.1	podaná žádost	obeznámen, zatím neodsouhlasil	vyšší
<b>Mateřská škola, Trutnov</b> IČO: 75009617 RED-IZO: 668000694 IZO: 107589044	Sdílení zkušeností pedagogů prostřednictvím návštěv	Návštěva MŠ, kde učí matematiku Hejného	101 904,00 Kč	září 2016 - srpen 2018	3.1, 5.4	podaná žádost	obeznámen, zatím neodsouhlasil	vyšší
<b>Mateřská škola, Trutnov</b> IČO: 75009617 RED-IZO: 668000694 IZO: 107589044	DVPP prevence logopedických vad	pro 3 pedagogy - logopedické asistenty	75 960,00 Kč	září 2016 - srpen 2018	3.1	podaná žádost	obeznámen, zatím neodsouhlasil	vyšší
<b>Mateřská škola, Trutnov</b> IČO: 75009617 RED-IZO: 668000694 IZO: 107589044	DVPP - Individualizace vzdělávání	Letní škola pro 11 pedagogů Matematika Hejného	185 680,00 Kč	září 2016 - srpen 2018	3.1	podaná žádost	obeznámen, zatím neodsouhlasil	vyšší
<b>Základní škola a Mateřská škola Bernartice</b> IČO: 75018128 RED-IZO: 650063490 IZO: ZŠ: 102590061, MŠ: 107589028	Přírodovědné poznávání krajin Evropy a ČR	Cíl: Praktická podpora výuky přírodovědných předmětů a jazyků. Aktivity: 1) Prostřednictvím exkurzí, terénních prací a stáží plnění praktických úkolů vycházejících z výuky Ze, Fy, Pf, Che a M. 2) Zpracování výsledků realizovaných úkolů. Požadované výstupy: 1) Realizace pěti jednodenních exkurzí a ekologických výjezdů v regionu školy pro 1. st. 2) Realizace vícedenního přírodovědného pobytu (jakési školy v přírodě) v regionu Krkonoš. 3) Realizace vícedenního přírodovědného poznávání expedičního charakteru různých regionů ČR. 4) Realizace dvou krátkodobých pobytových výjezdů v rámci střední Evropy. 5) Realizace déletrvájiho přírodovědného poznávání expedičního charakteru některého evropského regionu. Z výše uvedených bodů budou tyto výstupy: praktické práce dětí, cestovní deníky, publikace o cestách a výsledcích, články v periodiku, dětský cestovní průvodce v českém i cizím jazyce, prezentace výsledků před rodičovskou veřejností, přesný plán cest, pracovní listy pro výuku, učební pomůcka - příloha k učebnici o výsledcích poznávání	1 000 000,-	09/2017 - 07/2019	2.3, 5.4	Záměr	Neprojednáno	vyšší
<b>Základní škola a mateřská škola Mladé Buky</b> IČO: 60152885 RED-IZO: 600102009 IZO: ZŠ: 060152885, MŠ: 107588218	Mimoškolní činnost pro žáky ZŠ a MŠ	Udržet a rozšířit nabídku kroužků pro žáky, podpořit tradiční sporty v obci. Nabídnout dětem smysluplné trávení volného času.	300 tis. Kč ročně	2017 a průběžně pokračovat	2.5	záměr	obeznámen	střední
<b>Základní škola a mateřská škola Mladé Buky</b> IČO: 60152885 RED-IZO: 600102009 IZO: ZŠ: 060152885, MŠ: 107588218	Rozvoj environmentální výchovy v ZŠ i MŠ	Organizace škol v přírodě, vybudování krkonošské zahrádky. Spolupráce s ekocentrem Sever a KRNap. Exkurze na dalších NP ČR.	400 tis. Kč	2018 a pokračování v dalších letech	2.3	záměr	obeznámen	střední
<b>Základní škola a mateřská škola Mladé Buky</b> IČO: 60152885 RED-IZO: 600102009 IZO: ZŠ: 060152885, MŠ: 107588218	Partnerská škola v zahraničí.	Rozvoj jazykových dovedností žáků 2. stupně ZŠ	200 tis Kč	2018	5.4	záměr	obeznámen	vyšší

<b>Základní škola a mateřská škola Mladé Buky</b> IČO: 60152885 RED-IZO: 600102009 IZO: ZŠ: 060152885, MŠ: 107588218	Jazykové vzdělávání učitelů aneb angličtina již není cizí jazyk ale součást vzdělání každého člověka.	Rozvoj komunikačních dovedností učitelů ZŠ a MŠ. Následná výuka některých naukových předmětů v AJ. Práce rodičů mluvčího AJ ve škole.	500 tis. Kč	2018	3.1	záměr	obeznámen	vysoká
<b>Základní škola a Základní umělecká škola Rtný v Podkrkonoší, okres Trutnov</b> IČO: 49290576 RED-IZO: 600101983 IZO: ZŠ: 049290576, ZUŠ: 117900664	Adaptační kurzy pro žáky	prevence soc. patologických jevů	30 000,00 Kč	09/2018-06/2019	2.3	záměr	obeznámen	vysoká
<b>Základní škola Malé Svatoňovice</b> IČO: 49290649 RED-IZO: 600101991 IZO: 049290649	Mobilní počítačová učebna pro žáky 1. stupně	Cíl: Zvýšit počítačovou gramotnost, komunikační schopnosti v cizích jazycích, zlepšit práci s informacemi v rámci přírodních věd. Aktivita: pořízení 20 dotykových notebooků s potřebným softwarem. Výstup: přístup žáků 1. - 4. třídy k informacím v oblasti přírodních věd, cizích jazyků na počítači.	Odhad: 250 000,- Kč	6/2017 - 12/2017	1.1	záměr	souhlas	střední
<b>Základní škola Malé Svatoňovice</b> IČO: 49290649 RED-IZO: 600101991 IZO: 049290649	Mobilní počítačová učebna pro žáky 2. stupně	Cíl: Zvýšit počítačovou gramotnost, komunikační schopnosti v cizích jazycích, zlepšit práci s informacemi v rámci přírodních věd. Aktivita: pořízení 20 dotykových notebooků s potřebným softwarem. Výstup: přístup žáků 5. - 9. třídy k informacím v oblasti přírodních věd, cizích jazyků na počítači.	Odhad: 250 000,- Kč	6/2018 - 12/2018	1.1	záměr	souhlas	střední
<b>Základní škola Malé Svatoňovice</b> IČO: 49290649 RED-IZO: 600101991 IZO: 049290649	Čtenářský a relaxační koutek na 2. stupni	Cíl: Rozvoj čtenářské gramotnosti Aktivita: zřízení čtenářského a relaxačního koutku v prostorách 2. stupně školy (nábytek na sezení, police na knihy, čtečky elektronických knih) Výstup: čtenářský a relaxační koutek, který zvýší motivaci žáků ke čtení	Odhad: 70 000,- Kč	1/2017 - 4/2017	1.1, 2.2	záměr	souhlas	střední
<b>Základní škola Malé Svatoňovice</b> IČO: 49290649 RED-IZO: 600101991 IZO: 049290649	Jazyková laboratoř	Cíl: rozvoj komunikace v cizím jazyce Aaktivita: realizace jazykové učebny - software, sluchátka, přepojovací jednotka do PC Výstup: efektivní výuka cizích jazyků v jazykové laboratoři	Odhad: 150 000,-Kč	1/2018 - 9/2018	1.1, 2.2	záměr	souhlas	střední
<b>Základní škola Komenského, Trutnov</b> IČO: 64201180 RED-IZO: 600101916 IZO: 047463724	Projekt primární prevence zajišťovaný fi Semiramis, Hradec Králové	preventivní působení žáky v obl. primární prevence - návykové látky, rizikové chování	150 tis.	09 / 2017 - 06 / 2018	2.3	záměr	neprojednáno	vysoká
<b>Základní škola Komenského, Trutnov</b> IČO: 64201180 RED-IZO: 600101916 IZO: 047463724	Školení pedagogického sboru v nových metodách výuky (Feursteinovy metody, program Začít spolu, Hejného metoda,...)	Soubor vzdělávacích aktivit a návodných seminářů na daná témata, vytvoření kooperativního prostoru pro sdílení zkušeností a tvorbu námětů pro dobrou praxi	250 tis.	09 / 2017 - 06 / 2018	3.1	záměr	neprojednáno	vysoká
<b>Základní škola Komenského, Trutnov</b> IČO: 64201180 RED-IZO: 600101916 IZO: 047463724	Šablony pro ZŠ 2016-2018	Podpora vzdělávání rozvojem čtenářské a matematické gramotnosti, kvalitnější vzdělávání žáků ohrožených školním neúspěchem, podpora společného vzdělávání	1 812 600,00 Kč	09/16 - 08/18	2.2, 4.2	v přípravě	obeznámen, zatím neodsouhlasil	vysoká
<b>Základní škola Komenského, Trutnov</b> IČO: 64201180 RED-IZO: 600101916 IZO: 047463724	OP Výzkum, vývoj a vzdělávání - Budování kapacit ZŠ	Rovný přístup ke kvalitnímu primárnímu vzdělávání, zlepšení kvality vzdělávání a výsledků žáků v klíčových kómoencích (přirodovědná gramotnost, věda a ICT, jazykový gramotnost, zájmové vzdělávání, DVPP, odborná příprava na budoucí povolání, inkluze, spolupráce mezi školami a vzájemná spolupráce pedagogů)	50.000.000 Kč	2017-2020	2.2, 2.3, 4.2, 5.4	v přípravě	obeznámen, zatím neodsouhlasil	střední
<b>Základní škola Komenského, Trutnov</b> IČO: 64201180 RED-IZO: 600101916 IZO: 047463724	Erasmus +	zahraniční spolupráce žáků a učitelů	?	2016-2019	3.1, 5.4	v realizaci	obeznámen, zatím neodsouhlasil	střední
<b>Základní škola Mraveniště</b> IČO: 4762126 RED-IZO: 691008949 IZO: 181076098	Vzdělaný učitel	Hejného matematika, osobnostní rozvoj pedagogů, kritické myšlení, spolupráce s rodiči, psychologie dítěte, zážitková pedagogika, škola hrou a další kurzy a vzdělávání nejen v rámci DVPP	200 000,00 Kč	2016 plus	3.1	záměr	souhlas	vysoká
<b>Základní škola a Mateřská škola, Velké Svatoňovice</b> IČO: 75015188 RED-IZO: 600102220 IZO: ZŠ: 102578231, MŠ: 107588579	Čtenářský koutek	Posílení čtenářské gramotnosti, vytvoření čtenářského koutku - sedací vaky, regály, koberec, pohovka	50 000,00 Kč	01/2017 – 04/2017	1.1, 2.2	studie	souhlas	vysoká

PROJEKT  
BYL PŘI  
AKTUALIZ  
ACI K  
DATU  
27.3.2018  
AKTUALIZ  
OVÁN,  
NOVÁ  
VERZE  
PROJEKTU  
JE NÍŽE

<b>PROJEKT BYL PŘI AKTUALIZ ACI K DATU 27.3.2018 AKTUALIZ OVÁN, NOVÁ VERZE PROJEKTU JE NIŽE</b>	<b>Základní škola a Mateřská škola, Velké Svatoňovice</b> IČO: 75015188 RED-IZO: 600102220 IZO: ZŠ: 102578231, MŠ: 107588579	Keramická dílna	Posílení zručnosti, tvořivosti a estetického citění dětí z MŠ i ZŠ, menší úprava prostředí, doplnění vybavení – plátů do pece, nástrojů	40 000,00 Kč	10/2016 – 11/2016	1.1, 2.4	záměr	souhlas	střední
	<b>Základní škola a Mateřská škola, Pilníkov</b> IČO: 70988013 RED-IZO: 650041453 IZO: ZŠ: 102578371, MŠ: 107588994	Zvýšení a zlepšení kvality výuky na ZŠ a MŠ Pilníkov	Osobnostně profesní rozvoj pedagogů, společné vzdělávání dětí a žáků, usnadnění přechodu dětí z mateřské školy do základní školy, podpora extrakurikulárních aktivit, spolupráce s rodiči dětí a žáků	830 000,-	01 2017/ 31.12. 2018	3.1, 5.4	projekt podán 2. 8. 2016 na MŠMT - Operační program Výzkum, vývoj a vzdělávání, výzva č.02_16_022	souhlas	vyšoká
	<b>Základní škola a Mateřská škola, Pilníkov</b> IČO: 70988013 RED-IZO: 650041453 IZO: ZŠ: 102578371, MŠ: 107588994	Rozvoj výuky cizích jazyků	získat rodilého mluvčího do výuky anglického jazyka, využití rodilého mluvčího i pro rozvoj jazykových dovedností pedagogů - návaznost projektu - ve školním roce 2014/2015 získán rodilý mluvčí, asistent s výukovou metodou CLIL z OPVK rodilá mluvčí působila ve výuce žáků i ve výuce pedagogů, projekt trval bohužel na jeden školní rok	1 mil.	2017	2.2	záměr - v případě vyhlášení výzvy na podporu rozvoje jazykových dovedností žáků - připravenost žádost podat	obeznámen a souhlas	vyšoká
	<b>Základní škola a Mateřská škola, Pilníkov</b> IČO: 70988013 RED-IZO: 650041453 IZO: ZŠ: 102578371, MŠ: 107588994	Ve škole i po škole, aneb smysluplně trávíme svůj volný čas	Získání finančních prostředků na dofinancování pro pedagogy, kteří vedou kroužky po školním vyučování, na škole obvykle funguje 5 - 7 kroužků, které vedou pedagogové. Hlavním cílem zachovat v chodu volnočasové aktivity dětí nabízené školou po vyučování. Návazný projekt, který probíhal v roce 2014/2015.	200 000,-	asi 2017/2018	2.3, 2.4, 2.5	stav připravenosti dle vyhlášení vhodné výzvy	obeznámen a souhlas	vyšoká
	<b>Základní škola a Mateřská škola, Chotévice</b> IČO: 75018209 RED-IZO: 650063651 IZO: ZŠ: 102578079, MŠ: 107587912	Poznávací školní tábor	Zážitkové vyučování	150000,-Kč	2017-2020	2.3, 2.4, 2.5	projektový záměr zpracován	obeznámen	vyšoká
	<b>Základní škola a Mateřská škola, Chotévice</b> IČO: 75018209 RED-IZO: 650063651 IZO: ZŠ: 102578079, MŠ: 107587912	Zájmové aktivity	Sportovní, hudební, taneční	150000,-Kč	2017-2020	1.1, 2.3, 2.4, 2.5	projektový záměr zpracován	obeznámen	střední
	<b>Základní škola a Mateřská škola, Horní Maršov</b> IČO: 49290266 RED-IZO: 600101975 IZO: ZŠ: 049290266, MŠ: 107588081	Společné vzdělávání v naší škole	Hlavním cílem našeho projektu je zajistit pro všechny pedagogy školy (ZŠ a MŠ) školení v oblasti inkluze v naší škole. Vzhledem k malému počtu pedagogů si nemůžeme dovolit vyslat na školení více než jednoho učitele. Jednalo by se o několik školení podle aktuální nabídky.	200 000,- Kč	04/17 - 012/17	3.1, 4.2	záměr	obeznámen	střední
	<b>Základní škola a Mateřská škola, Horní Maršov</b> IČO: 49290266 RED-IZO: 600101975 IZO: ZŠ: 049290266, MŠ: 107588081	Zvyšování kvalifikace pedagogů	Hlavním cílem našeho projektu je zajistit zvýšení kvalifikace některých pedagogů. ČŠI nám doporučila, abychom zajistili kvalifikovaného výchovného poradce, koordinátora ŠVP nebo koordinátora environmentální výchovy atd. Vzhledem k nedostatečnému množství finančních prostředků na DVPP si nemůžeme dovolit vyslat ke studiu žádného pedagoga a zajistit za něj suplování.	200000,- Kč	02/17 - 08/18	3.1	záměr	obeznámen	vyšoká
	<b>Základní škola Náchodská, Trutnov 3, Náchodská 18</b> IČ: 64201171 RED-IZO: 600102378 IZO-ZŠ: 102578869	Šablony pro ZŠ	Podpora vzdělávání rozvojem čtenářské a matematické gramotnosti, kvalitnější vzdělávání žáků ohrožených školním neúspěchem, podpora společného vzdělávání	1 245 000,00 Kč	10/16 - 6/18	2.2, 4.2	v přípravě	obeznámen, zatím neodsouhlasil	vyšoká
	<b>Základní škola Náchodská, Trutnov 3, Náchodská 18</b> IČ: 64201171 RED-IZO: 600102378 IZO-ZŠ: 102578869	OP Výzkum, vývoj a vzdělávání	Rovný přístup ke kvalitnímu primárnímu vzdělávání, zlepšení kvality vzdělávání a výsledků žáků v klíčových kompetencích (přirodovědná gramotnost, věda a ICT, jazykový gramotnost, zájmové vzdělávání, DVPP, odborná příprava na budoucí povolání, inkluze, spolupráce mezi školami a vzájemná spolupráce pedagogů)	?	2017-2020	2.2, 2.3, 4.2, 5.4	v přípravě	obeznámen, zatím neodsouhlasil	střední
<b>Základní škola Náchodská, Trutnov 3, Náchodská 18</b> IČ: 64201171 RED-IZO: 600102378 IZO-ZŠ: 102578869	Erasmus +	zahraniční spolupráce žáků a učitelů	?	2017-2020	3.1, 5.4	v přípravě	obeznámen, zatím neodsouhlasil	střední	



	Název projektu (projektového záměru)	Hlavní cíl projektu, aktivity a požadované výstupy	Rozpočtové náklady, případně odhad	př. 06 - 12/ 2017		* záměr * studie (proveditelnosti, ...) * dokumentace (pro st. povolení pro provedení stavby, ... * jiný - popište	* souhlas * obeznamení, zatím neodsouhlasil * neprojednáno * jiné - popište	* vysoká * střední * nízká
ABLE mateřská škola a znalecká a realitní a.s., Trutnov IČO: 27529410 RED-IZO: 691005508 IZO: 181048566	Šablony MŠ - chůva	nepedagogická podpora pro 2 leté děti v MŠ	360.000,-	od 09/2016		realizováno	souhlas	vysoká
ABLE mateřská škola a znalecká a realitní a.s., Trutnov IČO: 27529410 RED-IZO: 691005508 IZO: 181048566	Prevence logopedických vad	3x personál	45.000,-	podzim 2017/jaro2018		objednáno	souhlas	vysoká
ABLE mateřská škola a znalecká a realitní a.s., Trutnov IČO: 27529410 RED-IZO: 691005508 IZO: 181048566	Specifika práce s dvouletými dětmi	5x personál	70.000,-	podzim 2017/jaro2018		objednáno	souhlas	vysoká
Základní škola, Trutnov, Komenského 399 IČO: 64201180 RED-IZO: 600101916 IZO: 04763724	Projekt primární prevence zajišťovaný fi Semiramis, Hradec Králové	preventivní působenína žáky v obl. primární prevence - návykové látky, rizikové chování	150 tis.	09 / 2017 - 06 / 2018		záměr	neprojednáno	vysoká
Základní škola, Trutnov, Komenského 399 IČO: 64201180 RED-IZO: 600101916 IZO: 04763724	Školení pedagogického sboru v nových metodách výuky (Feursteinovy metody, program Začít spolu, Hejného metoda,...)	Soubor vzdělávacích aktivit a návodných seminářů na daná témata, vytvoření kooperativního prostoru pro sdílení zkušeností a tvorbu námětů pro dobrou praxi	250 tis.	09 / 2017 - 06 / 2018		záměr	neprojednáno	vysoká

### Neformální a zájmové organizace zabývající se vzděláváním - investiční záměry

přesný název IČO	MĚKKÉ PRIORITY - ostatní projektové záměry					
	Název projektu / projektového záměru	Stručný popis	Očekávané celkové náklady	Očekávaný termín realizace	Stupeň připravenosti	Prioritizace
		Hlavní cíl projektu, aktivity a požadované výstupy	Rozpočtové náklady, případně odhad	př. 06 - 12/ 2017	* popište	* vysoká * střední * nízká
Centrum podnikání a inovací Trutnov z.s. IČO: 05146828	Pracovní skupina pro vzdělávání	Pracovní skupina, jejímž cílem bude soustavně pracovat na zvyšování kvality poskytovaného vzdělávání dětí od předškolní až po terciární úroveň. Především skrze setkávání a společnou práci zainteresovaných subjektů na tématech, která si vydefinují jako důležitá a stanoví si je za priority. Nástroji bude odborné vzdělávání pracovníků ve školství, podpora projektů, propojení s podnikatelským světem (např. projektová výchova), nastavení spolupráce škol a místních firem (vytipování vhodných uchazečů o práci ještě během studia a možnost podpory těchto studentů při studiu a získávání odborných dovedností a znalostí) apod. Tím zvyšování atraktivnosti Trutnova a jeho okolí pro obyvatelstvo i firmy (kvalifikovaných aktivních pracovníků začíná být nedostatek).	500.000 Kč/rok	od 02/2017 průběžně	ve fázi plánování a zjišťování potřebnosti a rozsahu	vysoká
Centrum podnikání a inovací Trutnov z.s. IČO: 05146828	TEDxTrutnov	Stát se partnerem TEDx a přivést tento koncept do Trutnova. TEDx otevírá myšlení, propojuje světy. Je to nezisková iniciativa, jejímž centrem jsou "myšlenky hodné šíření" – sdílení podnětných nápadů a příběhů. Chceme dávat prostor lidem a nápadům podle trochu jiného klíče, než je obvyklé. Spíše než ukazovat světu nejlepší řečníky se snažíme pomáhat podstatným a zajímavým myšlenkám na světlo a mezi lidi. 2 setkání v roce 2017, 3 setkání v roce 2018, na každém setkání vystoupí alespoň 5 řečníků.	pronájem, organizace výstupů, doprovodný program apod. Cca 1.000.000 Kč	03/2017 - 12/2018	plán	střední
Centrum podnikání a inovací Trutnov z.s. IČO: 05146828	Růst pro život	Pořádat školení/workshopy/dílny (softskills, zájmová školení, sdílení dobré praxe atd.) pro aktivní lidi z Trutnova a okolí. Přivést jak odborníky z republikové úrovně, tak i využít kapacit z blízkého okolí. Každý měsíc uspořádat 2 školení/workshopy/dílny.	pronájem, odměna školitelům, propagace apod. Cca 500.000 Kč/rok	1/2017 až 12/2019	naplánovaná první školení na podzim 2016 jako start	vysoká

Centrum podnikání a inovací Trutnov z.s. IČO: 05146828	Pojďme tvořit náš svět	Školní/workshopy pro studenty na druhém a třetím stupni se zaměřením na proaktivní přístup, "podnikatelské" myšlení, probuzení k aktivnímu občanskému životu. Očekávaným minimálním výstupem je spolupráce se třemi školami na druhém stupni a dvěmi středními školami.	200.000 Kč/rok	od 04/2017 průběžně	hledání partnerů, SWOT analýza, sepisování sylabů	střední
Centrum podnikání a inovací Trutnov z.s. IČO: 05146828	Týden vzdělávání					
Tkalcovské muzeum z.s. IČO: 22680152	Děti - lidová řemesla, tradice a zvyky.	Vzdělávací program pro školy a školky - interaktivní a neformální vzdělávání pro děti. Workshopy, semináře. Posílení vazby na kulturní dědictví spjaté s regionem, aktivní zapojení při poznávání historie, zlepšení zručnosti, trpělivosti a přístupu k poznávání lid. řemesel.	1 500 000,00 Kč	5/2017-9/2018	Programy jsou připravené, dány na řemeslné workshopy částečně zařízené, skripta jsou ve fázi přípravy. Personální zajištění je 100%. Místo realizace je známé.	
Tkalcovské muzeum z.s. IČO: 22680152	Lidová řemesla ve vzdělávání	CS: pedagog. Pracovníci a lektori pracující v DV. Cílem je posílení vědomostí a dovedností v oblasti lid. řemesel, jejich propojení se současností a posílení významu zařazení do neformálního vzdělávání. Vicedenní workshopy a semináře s odborníky, metodika neformální výuky řemesel. Vznik ucelených vzdělávacích bloků, metodik a skript.	1 500 000,00 Kč	5/2017-9/2018	Připravené je personální zajištění realizace, zajištění jsou odborní lektori a místo průběhu výuky.	
Tkalcovské muzeum z.s. IČO: 22680152	Tradice, řemesla v celoživotním vzdělávání	Cíle: Vzdělávací programy zaměřené na osoby sociálně vyloučené, osoby ohrožené sociálním vyloučením, osoby se speciálními vzdělávacími potřebami budou specificky upravené pro jednotlivé skupiny CS a tím se zlepši vzdělatelnost CS, jejich budoucí uplatnění, jejich sociální začlenění. Zaměření na řemesla odpovídá trvale udržitelnému rozvoji a současně propojují kulturní dědictví s estetickým přínosem zvládnuté techniky.	1 500 000,00 Kč	5/2017 - 9/2018	Připravené je personální zajištění realizace, zajištění jsou odborní lektori a místo průběhu výuky. Některé vzděl. Programy máme již akreditované.	
Mraveniště, z.s. IČO: 03710548	Univerzita III. Věku	Zapojení seniorů do vzdělávacích aktivit. Pravidelné setkávání seniorů a vzdělávání v oblasti IT, jazyků, historie, přírodních věd, kultury apod.	150 000,00 Kč	2017/2018	záměr	střední
Mraveniště, z.s. IČO: 03710548	Volnočasové aktivity pro děti a dospělé	Kroužky akurzy v oblasti IT, jazyků, přírodních věd, pohybových aktivit, keramiky a rukodělných prací, hudby, výtvarných umění, zdraví apod.	50000 - 500 000	2016plus	záměr	vyšší
Ostrov přírody z.s. IČO: 03748308	Příroda jako otevřená kniha poznání	Cykly seminářů, workshopů a setkání pro děti od mateřské školy až po střední školu především na témata environmentální výchovy, ekologie, poznání místní fauny a flory. Projekt by byl realizován především v lokalitě v Trutnově na Bojišti, která je významná nálezemí druhy živočichů i rostlin. Nabídka pro školy a školky účastnit se odborných programů a zapojit se do projektové výuky, při níž by využívaly venkovního prostředí pro své bádání, získávání poznatků apod. Obsazenost cca 7 dní v měsíci, ve kterých by programy procházely děti z jednotlivých škol a školek + průběžná práce na pracovních listech/projektech. Cílem je získat poznatky praxí a "ohmatáním si" přímo v terénu pod heslem "prožít a zažít".	600.000 Kč	06/2017 - 07/2019	rozpracované pracovní listy, tvorba sylabů, kontaktování odborných garantů programů	vyšší
Ostrov přírody z.s. IČO: 03748308	Lesní školka Ostrov přírody	Rozšíření nabídky možností předškolního vzdělávání v duchu lesní mateřské školy - v Trutnově již tato aktivita funguje, ale projekt by přinesl možnost zapojit se více rodinám, které mají o tyto služby zájem.	1.000.000 Kč/ročně	07/2017 průběžně dál	podobný projekt je již realizován, tento projekt v podobě plánu	střední
Ostrov přírody z.s. IČO: 03748308	Lesní školka	Navazující vzdělání na předškolní výchovu. V posledních dvou letech evidujeme zájem ze strany rodičů o profesionálně vedenou a i v systému zakotvenou školu, která by přinášela nové přístupy ve vzdělávání i do Trutnova. Nabídka tohoto typu může mít i pozitivní vliv pro velké firmy, které se snaží získat vysoký management do svých organizací. Lidé se však nechtějí stěhovat do menších měst, neboť je zde menší nabídka aktivit pro jejich děti a obávají se i kvality vzdělávacích institucí. Rozšíření nabídky směřuje vzdělávání tak přináší pestrost do možnosti výběru vhodné školy pro děti. Výstupem by byla buď spolupráce s některou ze škol a zapojení do jejich organizace nebo vznik nového subjektu školy, který by byl zapsaný do rejstříku škol.	1.100.000 Kč/ročně	08/2017 průběžně dál	plán	střední
Ostrov přírody z.s. IČO: 03748308	Jurta pro život - žijte!	Pásmo seminářů, workshopů a prožitkových setkání pro dospělé, při kterých budou rozvíjet klíčové kompetence. Dále návaznost na uvědomění si vztahovosti mezi jednotlivými subjekty a objekty (environmentální rozměr v nejšířším slova smyslu). Výstupem budou v průměru 2 aktivity za měsíc, které budou nabízeny aktivním lidem na Trutnovsku.	800.000 Kč	09/2017 - 08/2019	návrh možných aktivit a témat, kontaktování odborných garantů a lektorů	střední



<p>Ostrov přírody z.s. IČO: 03748308</p>	<p>Letní přírodní škola</p>	<p>Formou týdenních táborů nabídnout během letních prázdnin možnost rozšířit své poznatky o tématech: příroda, udržitelný rozvoj, řemesla, přežití apod. pro děti ve věku od 3 do 10 let. Cca 5 běhů v délce trvání jeden týden (pracovní dny) za měsíce červenec a srpen. Rozšíření nabídky aktivit o "výukové" týdny, při nichž se děti učí přirozenou a hravou formou.</p>	<p>200.000 Kč</p>	<p>05/2017-09/2018 (realizace během 2 letních prázdnin)</p>	<p>návrhy sylabů, vypracování programů</p>	<p>střední</p>
<p>Středisko ekologické výchovy SEVER, Hornská 175, Horní Maršov IČO: 28831055</p>	<p>Propojení školní výuky a praktických výukových programů realizovaných mimo školu na podporu rozvoje klíčových kompetencí (pracovních, občanských a sociálních) pro udržitelný rozvoj</p>	<p>Propojování práce učitelů a lektorů mimoškolního (neformálního) vzdělávání při využití vzdělávacích programů zaměřených na praktický rozvoj klíčových kompetencí žáků (pracovních, občanských a sociálních) - vzdělávání pro udržitelný rozvoj. Společná příprava programů učitelem a lektorem mimoškolní výuky, začlenění programů vedených externími lektory a realizovaných mimo školu (v terénu či na specializovaných pracovištích) do běžné výuky, práce s výsledky učení mimo školu ve výuce. Reagujeme na problém popsáný v OP VVV: „Podle existujících šetření se žáci na školách nudí, mají negativní vztah zejména k exaktním a přírodním vědám. Pravděpodobnou příčinou daného problému je převažující frontální způsob výuky a odtrženost výuky od praktického života. Je proto zapotřebí přiblížit výuku těchto předmětů praktickému životu a jeho potřebám.“</p>	<p>odhad 1 350 000 Kč (450 000 Kč ročně)</p>	<p>04/2017-03/2020</p>	<p>Projektový záměr. Jsou vyvinuty programy, je navázána spolupráce mezi SEVEREM a školami a jsou zmapovány jejich potřeby.</p>	<p>vyšoká</p>
<p>Středisko ekologické výchovy SEVER, Hornská 175, Horní Maršov IČO: 28831055</p>	<p>Inovace přípravy a rozšíření role školních koordinátorů environmentálního vzdělávání</p>	<p>Příprava a pilotní vyzkoušení plánování a praktického zavedení komplexního přístupu k environmentálnímu vzdělávání ve škole s podporou role koordinátora jako mentora pro ostatní učitele v oblasti vzdělávání pro udržitelný rozvoj (VUR) a rozvíjení klíčových kompetencí prostřednictvím průřezových témat ského vedení/supervize – zahrnují přípravu pilotních kurzů specializačního studia pro školní koordinátory v novém pojetí (v návaznosti na úkoly Dlouhodobého záměru rozvoje vzdělávání), podporu jejich mentorské role v rozpracování a implementaci Doporučených očekávaných výstupů Průřezového tématu Environmentální výchova a jejich případné začlenění do ŠUP</p>	<p>900 000 Kč/1 pilotní kurz studia a metodické vedení absolventů</p>	<p>08/2017-07/2019</p>	<p>Projektový záměr. Zmapované potřeby škol na základě zkušenosti z realizace 7 studií a předběžného zájmu ze škol o studium</p>	<p>vyšoká</p>
<p>Středisko ekologické výchovy SEVER, Hornská 175, Horní Maršov IČO: 28831055</p>	<p>Projektová výuka zaměřená na rozvoj kompetencí pro udržitelný rozvoj - praktických dovedností pro nakládání s přírodními zdroji, zájem o přírodu a přírodní vědy, participace a aktivního občanství</p>	<p>Rozvoj kompetencí pro udržitelný rozvoj - praktických dovedností pro nakládání s přírodními zdroji, zájem o přírodu a přírodní vědy, participace a aktivního občanství. Kompetence jsou rozvíjeny prostřednictvím metodik badatelské výuky, místně zakotveného učení, metody přiběhové linie apod. Projekt je realizován ve spolupráci škol a mimoškolní specializované organizace zaměřené na vzdělávání pro udržitelný rozvoj. Specializovaná organizace vyvíjí (aktualizuje) metodiku pro konkrétní podmínky škol, poskytne školení a konzultační/mentorskou podporu, učitelé ve školách rozvíjejí své pedagogické kompetence, osvojují si roli učitele průvodce a pracují se žáky některou z projektových metod na řešení praktických problémů</p>	<p>1 600 000 Kč za 2 roky (800 000 Kč/1 cyklus projektové výuky)</p>	<p>09/2017-08/2019</p>	<p>Projektový záměr. Zkušenosti z realizace projektové výuky a zájmu ze škol</p>	<p>vyšoká</p>
<p>Základní umělecká škola A. M. Buxton, Úpice IČO: 65715519 RED-IZO: 600102548 IZO: 102590591</p>	<p>Spolupráce se zahraniční školou v Birminghamu (Anglie)</p>	<p>Pokračování ve společné práci na projektu s Alanem Davisem. Akce se účastní žáci hudebního oddělení oboru hry na zobcové flétny, popř. dalších nástrojů. Výstupem je společné muzicování, předávání zkušeností a propagace českého kulturního dědictví.</p>	<p>100 000,- Kč</p>	<p>2017 - 2021</p>	<p>Komunikace s hlavními organizátory je vždy operativní, vztahuje se k ročnímu tématu výuky. Žáci se účastní přehlídky souborové hry ve spolupráci s místními muzikanty. Součástí akce bývají semináře a představení, kterých se účastní žáci aktivně i pasivně.</p>	<p>střední</p>

Základní umělecká škola A. M. Buxton, Úpice IČO: 65715519 RED-IZO: 600102548 IZO: 102590591	Spolupráce se zahraniční školou v Nitře (Taneční konzervatoř, Slovensko)	Cílem projektu je angažovanost žáků a studentů ve spolupráci s profesionály. Udržování tradice setkávání se zahraničními studenty tanečního a hudebního oboru.	35 000,- Kč	2017 - 2021	Komunikace s hlavními organizátory je vždy operativní, vztahuje se k ročnímu tématu výuky. Žáci se účastní přehlídky souborové hry ve spolupráci s místními muzikanty. Součástí akce bývají semináře a představení, kterých se účastní žáci aktivně i pasivně.	střední
Základní umělecká škola A. M. Buxton, Úpice IČO: 65715519 RED-IZO: 600102548 IZO: 102590591	Výtvarné dílny v plenéru	Pokračování v tradici výjezdů žáků výtvarného oboru do zajímavých přírodních zákoutí naší republiky a Slovenska s návštěvou galerií, muzeí a skanzenů. Akce se účastní žáci výtvarného oddělení. Výstupem je zkušenost s prací v exteriéru různými technikami, stmelování kolektivu, předávání zkušeností mezi generacemi a propagace evropského kulturního dědictví.	35 000,- Kč	2017 - 2021	Komunikace s hlavními organizátory je vždy operativní, vztahuje se k ročnímu tématu výuky. Součástí akce bývají semináře a výstavy, kterých se účastní žáci aktivně i pasivně.	střední
Základní umělecká škola A. M. Buxton, Úpice IČO: 65715519 RED-IZO: 600102548 IZO: 102590591	Spolupráce se zahraniční školou v Dánsku a Švédsku	Pokračování v tradici výjezdů žáků a studentů dechového orchestru a mažoretok na festivaly v zahraničí. Výstupem je porovnání kvality a úrovně vzdělávání u nás a v zahraničí, propagace základní umělecké školy, možnost odborné komunikace v cizím jazyce, stmelování kolektivu a spolupráce se zahraničními školami.	100 000,- Kč	2017 - 2012	Komunikace s hlavními organizátory je vždy operativní, vztahuje se k ročnímu tématu výuky. Žáci se účastní přehlídky souborové hry ve spolupráci s místními muzikanty. Součástí akce bývají semináře a představení, kterých se účastní žáci aktivně i pasivně.	střední
Základní umělecká škola A. M. Buxton, Úpice IČO: 65715519 RED-IZO: 600102548 IZO: 102590591	Zahradní slavnost	Tradiční představení všech oborů školy pro širokou veřejnost na zahradě školy. Všichni účastníci (diváci i účinkující) jsou součástí projektu, kde si mohou vyzkoušet např. různé techniky výtvarného oboru, zapojí se do tanečního vystoupení a pod. Jde o propagační školy a města.	30 000,- Kč	2017 - 2012	Na akci se podílí všichni zaměstnanci školy. Součástí bývá koncert za přítomnosti profesionálního zvukaře.	střední
Základní umělecká škola A. M. Buxton, Úpice IČO: 65715519 RED-IZO: 600102548 IZO: 102590591	Hurá prázdniny	Tradiční červené představení tanečního oboru školy pro školy z širokého okolí a veřejnost za účasti profesionálního zpěváka, či tanečnicka. Cílem je zapojení žáků do projektu s profesionálním umělcem, zvládnutí disciplíny a stmelování kolektivu.	15 000 - 80 000,- Kč	2017 - 2021	Na akci se podílí všichni zaměstnanci školy. Součástí bývá koncert za přítomnosti profesionálního zvukaře.	střední

## Aktualizace starých a sběr nových projektových záměrů k 19.9.2017

### Školy a školská zařízení - investiční záměry

přesný název školy IČO RED-IZO IZO	INVESTIČNÍ PRIORITY - STAVBY, REKONSTRUKCE, VYBAVENÍ - ostatní projektové záměry							
	Název projektu / projektového záměru	Stručný popis	Očekávané celkové náklady	Očekávaný termín realizace	Soulad s cílem MAP	Stupeň připravenosti	Stanovisko zřizovatele	Prioritizace
		<i>Hlavní cíl projektu, aktivity a požadované výstupy</i>	<i>Rozpočtové náklady, případně odhad</i>	<i>zahájení a ukončení (př. 06 - 12/ 2017)</i>		* záměr / studie * dokumentace (pro st. povolení, pro provedení stavby, ...) * územní rozhodnutí / stavební povolení * jiný - popište	* souhlas * beznámit, zatím neodsouhlasil * neprojednáno * jiné - popište	* vysoká * střední * nízká
<b>AKTUALIZOVANÝ PROJEKTOVÝ ZÁMĚR, PŮVODNÍ VERZE JE UVEDENA VÝŠE</b> Mateřská škola Úpice IČO: 75016150 RED-IZO: 668001046 IZO: 107588536	rekonstrukce sociálního zařízení pro děti	rekonstrukce sociálního zařízení MŠ Na Veselce spočívá v kompletní výměně zařizovacích předmětů, obkladů a dlažeb, el., vodovodních a kanalizačních rozvodů	2 000 000,00 Kč	01/2017 - 12/2018	1.1	realizační dokumentace (1. část, cca 50%, zrealizováno v r. 2017, druhá polovina dokončení předpoklad v r. 2018)	souhlas	vysoká

**Školy a školská zařízení - tzv. měkké investiční záměry**

přesný název školy IČO RED-IZO IZO	MĚKKÉ PRIORITY - ostatní projektové záměry							
	Název projektu (projektového záměru)	Stručný popis	Očekávané celkové náklady	Očekávaný termín realizace	Soulad s cílem MAP	Stupeň připravenosti	Stanovisko zřizovatele	Prioritizace
		<i>Hlavní cíl projektu, aktivity a požadované výstupy</i>	<i>Rozpočtové náklady, případně odhad</i>	<i>př. 06 - 12/ 2017</i>		* záměr * studie (proveditelnosti, ...) * dokumentace (pro st. povolení pro provedení stavby, ... * jiný - popište	* souhlas * obeznámen, zatím neodsouhlasil * neprojednáno * jiné - popište	* vysoká * střední * nízká
<b>AKTUALIZOVANÝ PROJEKTOVÝ ZÁMĚR, PŮVODNÍ VERZE JE UVEDENA VÝŠE</b> Mateřská škola Úpice IČO: 75016150 RED-IZO: 668001046 IZO: 107588536	nákup a instalace interaktivních tabulí /4 ks/, programy	rozvíjet počítačovou gramotnost, myšlení dětí formou didaktických her, koncentrace formou výukových aktivit, rozvoji schopností a celkové připravenosti pro nástup do první třídy	400 000,00 Kč	2017 - 2020	1.1, 2.1	záměr	neprojednáno	střední
<b>AKTUALIZOVANÝ PROJEKTOVÝ ZÁMĚR, PŮVODNÍ VERZE JE UVEDENA VÝŠE</b> Mateřská škola Úpice IČO: 75016150 RED-IZO: 668001046 IZO: 107588536	inovace pomůcek v MŠ	Nákup didaktických a kompenzačních pomůcek nejen pro děti se speciálními vzdělávacími potřebami /s potřebou podpůrných opatření/	200 000	2017 - 2020	1.1, 4.2	záměr	neprojednáno	střední

**Aktualizace starých a sběr nových projektových záměrů k 27.3.2018**

**Školy a školská zařízení - investiční záměry**

přesný název školy IČO RED-IZO IZO	MĚKKÉ PRIORITY - ostatní projektové záměry							
	Název projektu / projektového záměru	Stručný popis	Očekávané celkové náklady	Očekávaný termín realizace	Soulad s cílem MAP	Stupeň připravenosti	Stanovisko zřizovatele	Prioritizace
		<i>Hlavní cíl projektu, aktivity a požadované výstupy</i>	<i>Rozpočtové náklady, případně odhad</i>	<i>zahájení a ukončení (př. 06 - 12/ 2017)</i>		* záměr / studie * dokumentace (pro st. povolení pro provedení stavby, ...) * územní rozhodnutí / stavební povolení * jiný - popište	* souhlas * obeznámen, zatím neodsouhlasil * neprojednáno * jiné - popište	* vysoká * střední * nízká
Základní škola a Mateřská škola Dolní Olešnice 41, pošta Hostinné IČO: 75016591 RED-IZO: 75016591 IZO: 107587998	Umožnění kvalitnější předškolní výchovy.	Vytvoření prostředí učebny, kde by mohla probíhat část předškolní výchovy dětí zároveň upravení půdních prostor pro odkládání pomůcek a sezónních potřeb.	310 217,00 Kč	7/2018 - 10/2018		částečná dokumentace - rozpočet	souhlas	vysoká
Základní škola a Mateřská škola, Radvanice, okres Trutnov IČO: 75017491 RED-IZO: 650060831 IZO: ZŠ: 102578672, MŠ: 107588269	Obnova a doplnění počítačového vybavení	postupně obnovovat počítače v učebnách a kabinetech	500 000,00 Kč	2018 - 2020		záměr	obeznámen	vysoká

<b>Základní škola a Mateřská škola, Radvanice, okres Trutnov</b> IČO: 75017491 RED-IZO: 650060831 IZO: ZŠ: 102578672, MŠ: 107588269	Přírodní zahrada MŠ Radvanice	Přeměna zahrady MŠ na přírodní zahradu	1 500 000,00 Kč	2019 -2021		projektová dokumentace (studie)	projednáno	vysoká
<b>Základní škola a Mateřská škola, Velké Svatoňovice</b> IČO: 75015188 RED-IZO: 600102220 IZO: ZŠ: 102578231, MŠ: 107588579	Čtenářský koutek	Posílení čtenářské gramotnosti, vytvoření čtenářského koutku - sedací vaky, regály, koberec, pohovka	50 000,00 Kč	01/2018 – 04/2018		studie	souhlas	vysoká
<b>Základní škola a Mateřská škola, Velké Svatoňovice</b> IČO: 75015188 RED-IZO: 600102220 IZO: ZŠ: 102578231, MŠ: 107588579	Keramická dílna	Posílení zručnosti, tvořivosti a estetického citění dětí z MŠ i ZŠ, menší úprava prostředí, doplnění vybavení – plátů do pece, nástrojů	40 000,00 Kč	10/2019 – 11/2019		dokumentace	souhlas	střední
<b>Základní škola a Mateřská škola, Velké Svatoňovice</b> IČO: 75015188 RED-IZO: 600102220 IZO: ZŠ: 102578231, MŠ: 107588579	Parkurový kroužek	Podpora pohybových dovedností a tělesné zdatnosti dětí a žáků, specializovaný kroužek - činnost parkourového kroužku, nákup žíněnek a dučen, zaplacení trenéra	200 000,00 Kč	9/2018 - 6/2019		záměr	souhlas	vysoká

## 6 Akční plán

Akční plán vychází ze strategické části a strategického rámce MAP a určuje, jakými konkrétními kroky či projekty budou naplňovány příslušné cíle uvedené v dokumentu. Obvykle se zpracovává na období nejbližších 1–2 let. V rámci tohoto dokumentu se bude jednat o tzv. **roční akční plán**, který obsahuje aktivity, jejichž realizace je naplánována v letech 2018 a 2019.

Akční plán jako takový představuje v rámci tohoto dokumentu **zásobník projektů a záměrů (akční plán dlouhodobý)**, jejichž realizace je v plánu v následujících několika letech.

U každé aktivity v ročním akčním plánu musí být zřejmé, k naplnění kterého cíle přispívá. Sestavování akčního plánu musí být v souladu jak se strategickou částí a strategickým rámcem MAP. Projekty zařazené do ročního akčního plánu musí být kryty rozpočtem, nebo musí mít zajištěn jiný, externí zdroj financování. Pokud nebudou mít projekty zařazené do ročního akčního plánu jednoznačně určen zdroj financování, budou z ročního akčního plánu vyřazeny.

Proces přípravy ročního akčního plánu je proces dlouhodobý a opakovaný, který postupuje dlouhodobým obdobím. Zpracování ročního akčního plánu na následující kalendářní rok by mělo probíhat souběžně s přípravou rozpočtu daných zřizovatelů škol a organizací, které budou aktivity realizovat.

Vybrány jsou ty aktivity, které je možné z věcného, časového a finančního hlediska realizovat v tomto a následujícím roce. Přehled konkrétních aktivit, které byly výběrem zařazené do ročního akčního plánu pro následující rok, musí být schválen řídicím výborem.

Nelze opomenout i vyhodnocení ročního akčního plánu, které by mělo být provedeno v prvním pololetí roku, který následuje po realizaci daného ročního akčního plánu. V rámci vyhodnocení budou posouzeny jednotlivé projekty, zda se je podařilo uskutečnit či nikoliv. Aktivity, které se nepodařilo realizovat, jsou zařazené do ročního akčního plánu na další rok, případně přesunuty do zásobníku projektů.

Je nutné zmínit, že se jedná o „živý“ dokument, který bude aktualizován v čase na základě aktuální situace, potřeb a poptávky v řešeném území.

Dále je nutné zmínit, že jednotlivé aktivity se mnohdy částečně prolínají a je mezi nimi velmi úzká vazba, což dokládá provázanost celého dokumentu a v řadě případů bude využito synergických efektů.

Následující přehledové tabulky znázorňují, jak jsou jednotlivé aktivity v ročním akčním plánu a aktivity v zásobníku projektů podrobně specifikovány a které konkrétní informace obsahují. Jedná se např. o uvedení předpokládaných zdrojů financování, uvedení předpokládaného časového harmonogramu apod. Aktivity jednotlivých škol jsou označeny modře. Oranžově označené aktivity představují aktivity spolupráce.

<b>Aktivita jednotlivých škol</b>	
Charakteristika aktivity	
Realizátor/realizátoři	
Spolupráce	
Předpokládaný časový harmonogram	
Předpokládané náklady	
Předpokládané zdroje financování	
Vazba na strategický cíl/strategické cíle	
Indikátor	

<b>Aktivita spolupráce</b>	
Cíl aktivity	
Popis aktivity	
Území dopadu	
Odpovědná osoba	
Partneři	
Předpokládaný časový harmonogram	
Předpokládané náklady	
Předpokládané zdroje financování	
Způsob financování	
Počet a typ škol zapojených v rámci práce s cílovou skupinou	
Vazba na strategický cíl/strategické cíle	
Indikátor	



## 6.1 Akční plán roční

Rekonstrukce počítačové učebny v ZŠ Komenského v Trutnově	
Charakteristika aktivity	<p>Aktivita spočívá v modernizaci stávající učebny pro výuku digitálních technologií s celkovou kapacitou 31 počítačů. Součástí bude i kompletní zasiťování učebny, pořízení serveru, dataprojektoru a ozvučovací techniky a instalace vhodné podlahové krytiny. V rámci softwaru bude pořízen kancelářský balíček, antivirus, sledovací software pro učitele na sledování práce žáků. Učebna je využívána i pro výuku dalších předmětů, např. cizích jazyků apod.</p> <p>V důsledku realizace aktivity dojde u žáků k rozvoji základních, pokročilých i specializovaných dovedností (např. 3D tisk, virtuální pozorování přírody, počítačová grafika atd.) s prací na počítači, což všechno povede k rozvoji počítačové gramotnosti a osvojení práce s digitálními technologiemi.</p>
Realizátor	ZŠ Komenského Trutnov (IČ: 64201180)
Spolupráce	Městský úřad v Trutnově – Odbor sociálních věcí, školství a zdravotnictví – Odbor rozvoje města
Předpokládaný časový harmonogram	v roce 2019
Předpokládané náklady	<p>750 tis. Kč – ICT vybavení 200 tis. Kč – nábytek 100 tis. Kč – související vybavení 985 tis. Kč – kabeláž, sítě 1 567 tis. Kč – prvky konektivity, propojení</p> <p>Celkem: 3,602 mil. Kč</p>
Předpokládané zdroje financování	Prostředky zřizovatele Dotační prostředky
Vazba na strategický cíl/strategické cíle	1.1, 3.2
Indikátor	Uskutečněna rekonstrukce počítačové učebny v ZŠ Komenského ANO/NE

<b>Výstavba venkovního areálu pro výuku TV a zájmovou činnost ZŠ a MŠ Horní Maršov</b>	
Charakteristika aktivity	Aktivita spočívá ve vybudování sportovního multifunkčního hřiště v areálu školy (umělá plocha pro fotbal, basketbal, volejbal, běžecká dráha, in-line dráha). Prostranství pro areál se nachází u budovy ZŠ a MŠ. Areál by byl využíván během hodin tělesné a sportovní výchovy, dále pro zájmovou činnost školy – sportovní kroužek, florbalový kroužek. V odpoledních hodinách by jej mohla využívat i širší veřejnost. Prioritou je dostupnost areálu pro žáky a podpora pohybových dovedností a tělesné zdatnosti dětí již od útlého věku.
Realizátor	ZŠ a MŠ Horní Maršov (IČ: 49290266)
Spolupráce	Obecní úřad v Horním Maršově
Předpokládaný časový harmonogram	2018–2019
Předpokládané náklady	10 mil. Kč
Předpokládané zdroje financování	Prostředky zřizovatele Dotační prostředky
Vazba na strategický cíl/strategické cíle	1.2, 2.5
Indikátor	Vybudován sportovní areál u budovy ZŠ při ZŠ a MŠ Horní Maršov ANO/NE

<b>Rekonstrukce budovy u ZŠ ve Velkých Svatoňovicích za účelem vytvoření tvořivé dílny</b>	
Charakteristika aktivity	Budova, která se nachází za budovou ZŠ ve Velkých Svatoňovicích, není momentálně efektivně využita. Aktivita spočívá v rekonstrukci vnitřních prostorů, provedení rozvodů elektřiny a vody a zateplení budovy včetně provedení výměny výplní otvorů. Následně bude pořízeno vybavení pro potřeby vzniku tvořivé dílny, např. pracovní stoly, nářadí apod. Díky realizaci této aktivity dojde následně k rozvoji polytechnického vzdělávání a zkvalitnění manuálních dovedností žáků.
Realizátor	ZŠ a MŠ Velké Svatoňovice (IČ: 75015188)
Spolupráce	Obecní úřad ve Velkých Svatoňovicích
Předpokládaný časový harmonogram	2018–2019
Předpokládané náklady	3,637 mil. Kč
Předpokládané zdroje financování	Prostředky zřizovatele Dotační prostředky
Vazba na strategický cíl/strategické cíle	1.1, 1.3, 2.3, 2.4
Indikátor	Vytvořena tvořivá dílna u budovy ZŠ při ZŠ a MŠ Velké Svatoňovice ANO/NE

<b>Provést revitalizaci venkovních ploch v nejbližším okolí škol</b>	
Charakteristika aktivity	<p>Aktivita je zaměřena na zlepšení prostředí v nejbližším okolí škol, k jeho zatraktivnění. Ať už se jedná o obnovu a pořízení herních a výukových prvků, revitalizaci zahrad a rekonstrukci hřišť u škol či o vytvoření venkovních učeben.</p> <p>Realizace této aktivity napomůže u dětí/žáků rozvíjet kreativní myšlení, podnikavost, napomůže k osvojení různých praktických dovedností, podpoří pohyb a pohybové aktivity.</p>
Realizátoři	<p>ABLE mateřská škola a znalecká a realitní a.s. Trutnov (IČ: 27529410)  Dětský domov se školou, ZŠ a školní jídelna Horní Maršov (IČ: 60153628)  MŠ Úpice (IČ: 75016150)  ZŠ Bratří Čapků Úpice (IČ: 47463996)  ZŠ Komenského Trutnov (IČ: 64201180)  ZŠ Malé Svatoňovice (IČ: 49290649)  ZŠ Náchodská Trutnov (IČ: 64201171)  ZŠ a MŠ Batňovice (IČ: 75015536)  ZŠ a MŠ Hajnice (IČ: 70988005)  ZŠ a MŠ Janské Lázně (IČ: 75016851)  ZŠ a MŠ Mladé Buky (IČ: 60152885)  ZŠ a MŠ Pilníkov (IČ: 70988013)  ZŠ a MŠ pplk. Jaromíra Brože Chvaleč (IČ: 75016168)  ZŠ a MŠ Velké Svatoňovice (IČ: 75015188)  ZŠ a ZUŠ Rtyně v Podkrkonoší (IČ: 49290576)</p>
Spolupráce	<p>V případě ZŠ Komenského a ZŠ Náchodská Trutnov: MěÚ Trutnov, Odbor sociálních věcí, školství a zdravotnictví, Odbor rozvoje města</p> <p>V případě ABLE mateřská škola a znalecká a realitní a.s.: soukromý subjekt stejného názvu</p> <p>V případě Dětského domova se školou, ZŠ a školní jídelnou Horní Maršov – Ministerstvo školství, mládeže a tělovýchovy</p> <p>V případě dalších zmíněných škol: OÚ či MěÚ dané obce/města</p>
Předpokládaný časový harmonogram	2018–2019
Předpokládané náklady	<p>ABLE mateřská škola a znalecká a realitní a.s. – 1,46 mil. Kč  Dětský domov se školou, ZŠ a školní jídelna Horní Maršov – 5 mil. Kč  MŠ Úpice – 2 mil. Kč  ZŠ Bratří Čapků Úpice – 500 tis. Kč  ZŠ Komenského Trutnov – 390 tis. Kč  ZŠ Malé Svatoňovice – 2,3 mil. Kč  ZŠ Náchodská Trutnov – 2,8 mil. Kč  ZŠ a MŠ Batňovice – 150 tis. Kč  ZŠ a MŠ Hajnice – 650 tis. Kč  ZŠ a MŠ Janské Lázně – 1,5 mil. Kč  ZŠ a MŠ Mladé Buky – 1,5 mil. Kč  ZŠ a MŠ Pilníkov – 1 až 3 mil. Kč  ZŠ a MŠ pplk. Jaromíra Brože Chvaleč – 1,5 mil. Kč  ZŠ a MŠ Velké Svatoňovice – 270 tis. Kč  ZŠ a ZUŠ Rtyně v Podkrkonoší – 1,15 mil. Kč</p> <p>Celkem: 21 až 23 mil. Kč</p>
Předpokládané zdroje financování	<p>Prostředky zřizovatelů  Dotační prostředky</p>

Vazba na strategický cíl/strategické cíle	1.2, 2.3, 2.4, 2.5
Indikátor	Počet subjektů, u kterých byla provedena revitalizace venkovních ploch

<b>Pořízení či modernizace didaktických pomůcek</b>	
Charakteristika aktivity	Prostřednictvím realizace této aktivity jednotliví realizátoři zkvalitní své vybavení pro potřeby výuky a vzdělávacího procesu. Díky tomu budou moci rozvíjet řadu schopností a dovedností u dětí, např. iniciativu, kreativitu, logické myšlení či podnikavost. Pořízení některých pomůcek napomůže i k podpoře dětí se SVP a k jejich interakci v prostředí tříd.
Realizátoři	ABLE mateřská škola a znalecká a realitní a.s. Trutnov (IČ: 27529410) MŠ Speciální Trutnov (IČ: 60153041) MŠ Úpice (IČ: 75016150) ZŠ Bratří Čapků Úpice (IČ: 47463996) ZŠ a MŠ Batňovice (IČ: 75015536) ZŠ a MŠ Hajnice (IČ: 70988005) ZŠ a MŠ pplk. Jaromíra Brože Chvaleč (IČ: 75016168) ZŠ a MŠ Radvanice (IČ: 75017491) ZŠ a ZUŠ Rtyně v Podkrkonoší (IČ: 49290576)
Spolupráce	V případě MŠ Speciální Trutnov: Krajský úřad Královéhradeckého kraje, Odbor školství V případě ABLE mateřská škola a znalecká a realitní a.s.: soukromý subjekt stejného názvu V případě dalších zmíněných škol: OÚ či MěÚ dané obce/města
Předpokládaný časový harmonogram	2018–2019
Předpokládané náklady	ABLE mateřská škola a znalecká a realitní a.s. Trutnov – 190 tis. Kč MŠ Speciální Trutnov – 350 tis. Kč MŠ Úpice – 600 tis. Kč ZŠ Bratří Čapků Úpice – 500 tis. Kč ZŠ a MŠ Batňovice – 100 tis. Kč ZŠ a MŠ Hajnice – 250 tis. Kč ZŠ a MŠ pplk. Jaromíra Brože Chvaleč – 60 tis. Kč ZŠ a MŠ Radvanice – 500 tis. Kč ZŠ a ZUŠ Rtyně v Podkrkonoší – 300 tis. Kč  Celkem: 2,85 mil. Kč
Předpokládané zdroje financování	Prostředky zřizovatele Dotační prostředky
Vazba na strategický cíl/strategické cíle	1.1, 2.4, 3.2
Indikátor	Počet subjektů, u kterých byly pořízeny či modernizovány didaktické pomůcky

<b>Rekonstrukce terénní základny Honzův Potok</b>	
Charakteristika aktivity	Aktivita spočívá v rekonstrukci terénní základny „Honzův Potok“ pro potřeby praktické přírodovědné výuky mající za cíl rozvíjet u dětí a mládeže Královéhradeckého kraje badatelské dovednosti, praktické dovednosti pro nakládání s přírodními zdroji a podpořit zájem o přírodu a přírodní vědy. Základna slouží jako zázemí pro školní výukové programy i neformální vzdělávání z celého kraje i dalších míst ČR. Rekonstrukce budovy bude respektovat původní tradiční ráz typického krkonošského domu, bude zachováno jeho vnitřní uspořádání, dojde k obnově všech jeho částí a objekt bude vybaven pro potřeby realizace přírodovědné výuky.
Realizátor	Středisko ekologické výchovy SEVER Horní Maršov, o.p.s.
Spolupráce	Bez spolupracujících subjektů
Předpokládaný časový harmonogram	04/2018-04/2019
Předpokládané náklady	3,8 mil. Kč
Předpokládané zdroje financování	Vlastní prostředky Dotační prostředky
Vazba na strategický cíl/strategické cíle	2.3, 2.4, 5.1
Indikátor	Provedena rekonstrukce terénní základny Honzův potok za účelem rozvoje praktické přírodovědné výuky ANO/NE

<b>Rozšíření volnočasového areálu Na Nivách v Trutnově</b>	
Charakteristika aktivity	Aktivita spočívá v rozvoji a z kvalitnějších možností volnočasového areálu Na Nivách v Trutnově, který slouží pro potřeby Střediska volného času v Trutnově. Vzniknout by mělo dětské a dobrodružné hřiště, lanový park, festival park, tábořiště, mlhoviště či sportovní hřiště. Součástí bude i výstavba potřebného sociálního zázemí a šaten pro potřeby venkovní zóny areálu. Díky realizaci této aktivity dojde ke zvýšení variability volnočasových možností střediska volného času, díky kterým bude podpořen rozvoj pohybových a manuálních dovedností účastníků střediska.
Realizátor	Středisko volného času Trutnov (IČ: 70979570)
Spolupráce	Městský úřad v Trutnově – Odbor sociálních věcí, školství a zdravotnictví – Odbor rozvoje města
Předpokládaný časový harmonogram	2018-2019
Předpokládané náklady	150 mil. Kč
Předpokládané zdroje financování	Prostředky zřizovatele Dotační prostředky Úvěr
Vazba na strategický cíl/strategické cíle	2.4, 2.5, 5.1
Indikátor	Realizováno rozšíření volnočasového areálu Na Nivách v Trutnově ANO/NE

<b>Zpracovat analýzu žákovských parlamentů a jejich potřeb</b>	
Cíl aktivity	Analýza žákovských parlamentů
Popis aktivity	V první fázi zanalyzovat fungující žákovské parlamenty, pomocí online dotazníku zjistit kontakty na koordinátory parlamentů a zpracovat databázi škol a koordinátorů žákovských parlamentů. V druhé fázi rozeslání dotazníků koordinátorům stávajících parlamentů a zpracování dat. Třetí fází je zpracování manuálu koordinátora žákovského parlamentu.
Území dopadu	ORP Trutnov
Odpovědná osoba	MAS Království – Jestřebí hory, o.p.s.
Partneři	Studentský parlament MAS Království – Jestřebí hory Školy zapojené do realizace aktivity
Předpokládaný časový harmonogram	červen 2019
Předpokládané náklady	cca 15 000-30 000,- Kč
Předpokládané zdroje financování	OP VVV – projekt MAP II.
Způsob financování	Prostřednictvím výše zmíněného předpokládaného zdroje financování
Počet a typ škol zapojených v rámci práce s cílovou skupinou	Základní školy a gymnázia (nižší stupeň)
Vazba na strategický cíl/strategické cíle	2.3, 5.4
Indikátor	Vytvořen manuál koordinátora žákovského parlamentu ANO/NE

<b>Uspořádat výjezdní zasedání pro ředitele ZŠ a MŠ</b>	
Cíl aktivity	Sdílení dobré praxe, inspirace na základě návštěvy vzdělávacích institucí z jiného regionu, posílení spolupráce
Popis aktivity	Výjezdní zasedání představuje jednu z možností, kde lze načerpat informace „jak to dělají jinde“. Jedná se o sdílení informací jak v oblasti vzdělávacího procesu, tak v oblasti správy vzdělávacích institucí. V rámci výjezdního zasedání budou navštíveny vybrané vzdělávací instituce Moravskoslezského kraje. Smyslem návštěvy je především načerpání inspirace, případně navázání partnerské spolupráce. Zasedání bude celkem dvou až třídní, díky čemuž bude dostatečný prostor k navázání či zlepšení komunikace a spolupráce mezi všemi účastníky.
Území dopadu	Meziregionální
Odpovědná osoba	MAS Království – Jestřebí hory, o.p.s. jako realizátor MAP Trutnovsko
Partneři	Hostitelské vzdělávací instituce
Předpokládaný časový harmonogram	březen – duben 2019
Předpokládané náklady	cca 70 000,- Kč
Předpokládané zdroje financování	OP VVV – projekt MAP II. Prostředky účastníků exkurze a jimi reprezentovaných institucí
Způsob financování	Prostřednictvím výše zmíněných předpokládaných zdrojů financování
Počet a typ škol zapojených v rámci práce s cílovou skupinou	Dle počtu přihlášených zástupců škol z území ORP Trutnov
Vazba na strategický cíl/strategické cíle	3.1, 5.3, 5.4
Indikátor	Zrealizována exkurze pro ředitele škol do Moravskoslezského kraje ANO/NE



<b>Uspořádat seminář prevence drogové kriminality</b>	
Cíl aktivity	Rozšířit povědomí o oblasti primární drogové prevence, tzn. předcházení užití u osob, které dosud s drogou nejsou v kontaktu.
Popis aktivity	Ve spolupráci s Policií ČR uspořádat seminář na téma „Prevence drogové kriminality“. Seminář koncipovat na základě stávajícího projektu „Drugstop – Podpora přeshraniční spolupráce policejních jednotek s cílem zvýšení efektivity boje s drogovou kriminalitou“, který vznikl v rámci programu Interreg V-A Česká republika – Polsko. Seminář bude určen žákům, pedagogům a rodičům.
Území dopadu	meziregionální
Odpovědná osoba	MAS Království – Jestřebí hory, o.p.s. jako realizátor MAP Trutnovsko
Partneři	Vzdělávací instituce z území ORP Trutnov
Předpokládaný časový harmonogram	01/2019-04/2019
Předpokládané náklady	cca 50 000,- Kč
Předpokládané zdroje financování	OP VVV – projekt MAP II. Prostředky Drugstop
Způsob financování	Prostřednictvím výše zmíněných předpokládaných zdrojů financování
Počet a typ škol zapojených v rámci práce s cílovou skupinou	Dle počtu přihlášených účastníků z území ORP Trutnov
Vazba na strategický cíl/strategické cíle	2.3, 3.1
Indikátor	Počet seminářů Počet účastníků

Provedení analýzy výukových materiálů týkajících se místně zakotveného učení v regionu ORP Trutnov	
Cíl aktivity	Provést analýzu existujících výukových materiálů týkajících se místně zakotveného učení a aktivit využitelných k místně zakotvenému učení v ORP Trutnov.
Popis aktivity	Vytvoření pracovního týmu a příprava zadání Oslovení všech škol a vzdělávacích institucí s působností v území ORP Vlastní zjišťování zpracovatelů z veřejně dostupných zdrojů (weby, publikace apod.) Shromáždění a zpracování výsledků zjišťování u oslovených škol a institucí a z veřejných zdrojů – zmapování a analýza existujících výukových materiálů a aktivit využitelných k místně zakotvenému učení v ORP Trutnov, pojmenování potřeb a „bílých míst“ Prezentace výsledků v rámci MAP, projednání návrhů společných aktivit reagujících na zjištění z analýzy
Území dopadu	ORP Trutnov
Odpovědná osoba	MAS Království – Jestřebí hory, o.p.s.
Partneři	SEVER, Tkalcovské muzeum, Hornické muzeum, Chalupění, Sdružení pro Vízmburk, další organizace NZV, knihovny, muzea, zapojené mateřské a základní školy, dle zájmu případně i vyšší stupně škol s působností v regionu (SŠ, VOŠ, příp. VŠ)
Předpokládaný časový harmonogram	Dokončení do 30. 10. 2019 (v závislosti na schválení MAP II a zahájení prací)
Předpokládané náklady	cca 20 000,- Kč
Předpokládané zdroje financování	OP VVV – projekt MAP II.
Způsob financování	Prostřednictvím výše zmíněného předpokládaného zdroje financování
Počet a typ škol zapojených v rámci práce s cílovou skupinou	Budu osloveny všechny školy a vzděl. instituce v ORP. Odhad aktivního zapojení – poskytnutí výukových materiálů cca 20 mateřských a základních škol a dalších vzdělávacích institucí (odhad 20 % ze subjektů v ORP – na území je přes 60 MŠ a ZŠ a několik desítek dalších vzděl. institucí – viz analytická část MAP)
Vazba na strategický cíl/strategické cíle	2.3, 5.4
Indikátor	Počet škol a dalších vzdělávacích institucí, které poskytly data do analýzy Zpracovaná analýza výukových materiálů a aktivit

## 6.2 Akční plán (dlouhodobý)

Aktivity jednotlivých škol, které budou realizovány v dalších letech, jsou obsaženy v seznamu projektových záměrů.

Aktivity spolupráce, jejichž realizace je plánována v dalších letech, jsou uvedeny v následujících tabulkách. Zde je nutné podotknout, že se jedná výčet aktivit spolupráce, které vyplynuly jako potřebné v rámci regionu ORP Trutnov. V průběhu realizace navazujícího projektu se priority můžou určitým způsobem změnit, z čehož mohou vyplynout buď nové aktivity spolupráce, jejich změna či jejich odstranění. Uvedený výčet tedy nemusí být konečný a podle aktuálních potřeb cílových skupin se může v budoucnu částečně lišit.

<b>Podpořit vznik nových a rozvoj stávajících žákovských parlamentů</b>	
Cíl aktivity	Rozšíření stávajících žákovských parlamentů a spolupráce s okolními parlamenty
Popis aktivity	Oslovení vedení základních škol a gymnázií, které ještě nemají žákovské parlamenty. Pozvání na společné akce pořádané parlamenty (sportovní den, Vlajka pro Tibet aj.). Pomoc s vytvořením a zavedením dobře fungujícího parlamentu. Získání nových informací a postupů prostřednictvím seminářů pro koordinátory studentských parlamentů a v rámci rozvoje předání nabytých informací ostatním koordinátorům. Výměna zkušeností, setkávání se na společných akcích. Podpora vytváření nových akcí a setkání. Sdílení informací prostřednictvím sociálních sítí.
Území dopadu	ORP Trutnov
Odpovědná osoba	MAS Království – Jestřebí hory, o.p.s.
Partneři	Studentský parlament MAS Království – Jestřebí hory Školy zapojené do realizace aktivity
Předpokládaný časový harmonogram	2019–2023
Předpokládané náklady	cca 200 000,- Kč
Předpokládané zdroje financování	OP VVV – projekt MAP II.
Způsob financování	Prostřednictvím výše zmíněného předpokládaného zdroje financování
Počet a typ škol zapojených v rámci práce s cílovou skupinou	Základní školy a gymnázia (nižší stupeň)
Vazba na strategický cíl/strategické cíle	2.3, 5.4
Indikátor	Počet fungujících žákovských parlamentů

Rozvoj čtenářské gramotnosti a pregramotnosti	
Cíl aktivity	Rozvoj znalostí, dovedností a kompetencí v oblasti čtenářské gramotnosti a pregramotnosti různorodých cílových skupin působících a podílejících se na procesu vzdělávání
Popis aktivity	<p>Smyslem této aktivity je na základě spolupráce škol a dalších organizací zabývajících se vzděláváním (např. knihovny, muzea apod.) rozvíjet čtenářskou gramotnost (v případě ZŠ) a pregramotnost (v případě MŠ).</p> <p>Rozvoj čtenářské gramotnosti a pregramotnosti představuje jeden ze zásadních procesů při formování osobnosti a jejích dovednostech. Ať už se jedná o schopnost pracovat s informacemi, vyhodnocovat jejich důležitost a vliv, schopnost naučit se číst apod.</p> <p>Vzájemnou spoluprací škol a dalších organizací zabývajících se vzděláváním lze čtenářskou gramotnost a pregramotnost rozvíjet – ať se jedná o rozvoj znalostí, dovedností a kompetencí pedagogických pracovníků v této oblasti, tak samotných dětí a žáků.</p> <p>Konkrétně lze jmenovat např. realizaci autorských čtení ve spolupráci řady škol a dalších vzdělávacích institucí, exkurze do knihoven a muzeí za účelem přiblížení činnosti a významu těchto institucí, rozvoj místně zakotveného učení souvisejícího se čtenářskou gramotností a pregramotností apod.</p>
Území dopadu	ORP Trutnov
Odpovědná osoba	MAS Království-Jestřebí hory, o.p.s.
Partneři	Městský úřad v Trutnově – Odbor sociálních věcí, školství a zdravotnictví Vzdělávací instituce z území ORP Trutnov (školy, knihovny, muzea aj.)
Předpokládaný časový harmonogram	2019-2023
Předpokládané náklady	cca 300 000,- Kč
Předpokládané zdroje financování	OP VVV – projekt MAP II.
Způsob financování	Prostřednictvím výše zmíněného předpokládaného zdroje financování
Počet a typ škol zapojených v rámci práce s cílovou skupinou	Školy působící v území vymezeném ORP Trutnov
Vazba na strategický cíl/strategické cíle	2.1, 2.2, 3.1, 3.2, 5.3, 5.4
Indikátor	Počet realizovaných aktivit zaměřených na podporu rozvoje čtenářské gramotnosti a pregramotnosti

<b>Zapojit větší počet organizací zabývajících se vzděláváním do projektu „Místně zakotvené učení“</b>	
Cíl aktivity	Zvýšit využití praktické práce s místními tématy (místní přírodou, historií, kulturou, prostředím, podnikáním) jako efektivního nástroje pro rozvoj klíčových kompetencí žáků – a to jak v neformálním vzdělávání, tak zejména ve školní výuce. Využít řešení místních potřeb a problémů jako „ohnisko“ výuky v různých předmětech i integrovaně (mezipředmětově, průřezově). Tím kromě obecných kompetencí zároveň rozvíjet u žáků a dalších účastníků vzdělávání vztah k místu, regionální identitu a schopnost zapojení do komunitního života (spolupráce s komunitou).
Popis aktivity	Analýza existujících výukových materiálů a aktivit využitelných k místně zakotvenému učení v ORP Trutnov Činnost pracovní skupiny k místně zakotvenému učení v ORP Trutnov Vzdělávání pedagogických pracovníků a dalších pracovníků ve vzdělávání v oblasti místně zakotveného učení – uspořádání workshopů a seminářů Činnost konzultantů k zavádění místně zakotveného učení ve školách a dalších vzdělávacích institucích v ORP Vytvoření platformy pro sdílení materiálů a zkušeností (např. místo na webu realizátora MAP II či některého partnera) Společná tvorba a společné využívání regionálních výukových programů a materiálů (např. vzorové lekce místně zakotveného učení, regionální učebnice, metodiky pro učitele, nabídky programů) – společně několika školami a vzděl. institucemi Práce zapojených škol na ověřování výuky organizované kolem realizace praktických místních projektů uskutečňovaných žáky a vzájemné sdílení zkušeností mezi nimi (učení prožitkem a úkolem)
Území dopadu	ORP Trutnov + u některých vytvářených materiálů a programů území několika spolupracujících škol/obcí
Odpovědná osoba	MAS Království-Jestřebí hory, o.p.s.
Partneři	SEVER, Tkalcovské muzeum, Hornické muzeum, Chalupění, Sdružení pro Vížmburk, další organizace NZV, knihovny, muzea, zapojené mateřské a základní školy, dle zájmu případně i vyšší stupně škol s působností v regionu (SŠ, VOŠ, příp. VŠ)
Předpokládaný časový harmonogram	Do r. 2019 – analýza materiálů a aktivit, úvodní vzdělávací akce, ustavení pracovní skupiny Do r. 2022 – další aktivity (bude upřesněno ročními akčními plány)
Předpokládané náklady	cca 500 000 Kč – zahrnuje analýzu, koordinaci prac. skupiny, organizaci seminářů, zajištění konzultací školám, tvorbu a naplnění webové platformy pro sdílení, společně zpracované a využívané materiály a vzděl. programy, ověřování místně zakotveného učení na zapojených školách a sdílení
Předpokládané zdroje financování	OP VVV – projekt MAP II. Prostředky organizací NZV, škol a obcí
Způsob financování	Společné aktivity financovány z OP VVV – projekt MAP II. Aktivity v jednotlivých místech, organizacích a školách financovány z vlastních rozpočtů organizací NZV, škol a obcí

Počet a typ škol zapojených v rámci práce s cílovou skupinou	Cca 15-20 mateřských a základních škol a dalších vzdělávacích institucí (odhad 20 % ze subjektů v ORP – na území je přes 60 MŠ a ZŠ a několik desítek dalších vzděl. institucí – viz analytická část MAP)
Vazba na strategický cíl/strategické cíle	2.3, 3.1, 5.4
Indikátor	Počet škol a dalších vzdělávacích institucí zapojených do aktivit pořádaných v rámci MAP II k místně zakotvenému učení Počet akcí a produktů (semináře, materiály, projekty apod.) realizovaných v rámci MAP II k místně zakotvenému učení

<b>Propojit nabídku organizací NZV s potřebami MŠ a ZŠ</b>	
Cíl aktivity	Rozšířit počet zapojených organizací NZV, zaměřit jejich aktivity na rozvíjení klíčových kompetencí žáků, zkvalitnit tyto aktivity a přizpůsobit je potřebám mateřských a základních škol v území
Popis aktivity	Rozšíření platformy NZV o nové subjekty Činnost platformy NZV Vzdělávání a setkávání pracovníků NZV, včetně zvaní společně s učiteli ze škol na vhodné sdílené a vzdělávací akce pořádané v rámci MAP II Podpora kvality činnosti organizací NZV - např. kolegiální podporou mezi organizacemi v oblasti managementu, propagace, financování, vyhodnocování vzděl. programů, exkurzemi do míst dobré praxe apod. Vytváření společné nabídky vzdělávacích aktivit organizací NZV a dalších společných produktů Setkávání škol a organizací NZV
Území dopadu	ORP Trutnov
Odpovědná osoba	MAS Království – Jestřebí hory, o.p.s.
Partneři	SEVER, Tkalcovské muzeum, Hornické muzeum, Chalupění, Hradní společnost Vízmburk, další organizace NZV, knihovny, muzea, mateřské a základní školy
Předpokládaný časový harmonogram	Do r. 2019 – rozšíření platformy, činnost platformy, zahájení vzdělávání a setkávání, aktualizace společné nabídky Do r. 2022 – další aktivity (bude upřesněno ročními akčními plány)
Předpokládané náklady	cca 300 000,- Kč
Předpokládané zdroje financování	OP VVV – projekt MAP II.
Způsob financování	Prostřednictvím výše zmíněného předpokládaného zdroje financování
Počet a typ škol zapojených v rámci práce s cílovou skupinou	Cca 15-20 mateřských a základních škol a dalších vzdělávacích institucí (odhad 20 % ze subjektů v ORP – na území je přes 60 MŠ a ZŠ a několik desítek dalších vzděl. institucí – viz analytická část MAP)
Vazba na strategický cíl/strategické cíle	2.1, 2.2, 2.3, 2.4, 2.5, 5.3, 5.4
Indikátor	Počet zapojených organizací NZV Počet společných aktivit organizací NZV Počet společných aktivit organizací NZV a škol



Realizovat setkávání zástupců škol SO ORP Trutnov	
Cíl aktivity	Podpořit rozvoj spolupráce škol prostřednictvím vzájemné komunikace a předávání zkušeností
Popis aktivity	<p>Smyslem této aktivity je iniciovat a podpořit setkávání různorodých aktérů v regionu MAP Trutnovsko, kteří působí v oblasti vzdělávání či se jí zabývají. Prostřednictvím tohoto setkávání dojde ke vzájemné výměně informací a diskuzi nad vybranými tématy, sdílení zkušeností, vzájemnému obohacení, navázání nových vztahů a spolupráce, kolegiální podpoře. Tato setkání mohou být spojena i se vzdělávacími aktivitami či s metodickou pomocí v rámci řešené konkrétní problematiky.</p> <p>Předpoklad je takový, že aktéři „ředitelé škol“ by se scházeli v pravidelných intervalech. Ostatní skupiny (učitelé apod.) by se scházely dle potřeby.</p> <p>Realizace těchto setkání a společná práce nad vybranými tématy bude mít pozitivní dopad na oblast vzdělávání v regionu jako takovém a měla by se zprostředkovat pozitivně podepsat i na kvalitě vzdělávacího procesu.</p>
Území dopadu	ORP Trutnov
Odpovědná osoba	MAS Království – Jestřebí hory, o.p.s.
Partneři	Městský úřad v Trutnově – Odbor sociálních věcí, školství a zdravotnictví Vzdělávací instituce z území ORP Trutnov
Předpokládaný časový harmonogram	Průběžně po celé projektové období
Předpokládané náklady	cca 1 mil. Kč (cca 10 tis. Kč/1 setkání v regionu, cca 70 tis. Kč/1 výjezdní setkání)
Předpokládané zdroje financování	OP VVV – projekt MAP II.
Způsob financování	Prostřednictvím výše zmíněného předpokládaného zdroje financování
Počet a typ škol zapojených v rámci práce s cílovou skupinou	Školy působící v území vymezeném ORP Trutnov
Vazba na strategický cíl/strategické cíle	3.1, 5.3, 5.4
Indikátor	Počet uskutečněných setkání zástupců škol/rok

<b>Koordinovat činnosti na podporu rozvoje pedagogických pracovníků</b>	
Cíl aktivity	Podpořit rozvoj všech pedagogických pracovníků a dalších aktérů působících ve vzdělávání formou vzájemné spolupráce a vzájemné výměny informací – přizpůsobení jejich potřebám.
Popis aktivity	<p>Smyslem této aktivity je přizpůsobení vzdělávacích a rozvojových aktivit a činností potřebám pedagogických pracovníků. Jejich role je v procesu vzdělávání klíčová. Pedagogičtí pracovníci přímo pracují s dětmi a žáky, čímž rozvíjejí jejich znalosti, dovednosti, gramotnosti a kompetence. Prostřednictvím podpory pedagogických pracovníků (např. formou vzdělávání, mentoringu, koučingu apod.) dojde k rozvoji jejich kompetencí a gramotností, přičemž tyto nově nabyté znalosti a dovednosti budou moci následně aplikovat při výuce (v případě vedoucích pedagogických pracovníků i při řízení vzdělávací instituce), čímž dojde k rozvoji gramotností a kompetencí samotných dětí a žáků.</p> <p>Koordinace činností spočívá především v zajištění zmíněné podpory v regionu MAP Trutnovsko, tj. aby pedagogičtí pracovníci nemuseli za zmíněnými typy aktivit dojíždět např. až do krajského města, ale aby se tyto činnosti uskutečnily přímo v řešeném území. Díky tomu dojde k ušetření času těchto pracovníků, který budou moci věnovat pedagogické činnosti. Vzdělávací instituce nebude muset řešit suplování v tak velkém rozsahu, neboť doba nepřítomnosti pracovníka např. v důsledku jeho návštěvy na vzdělávací akci nebude tak dlouhá.</p>
Území dopadu	ORP Trutnov
Odpovědná osoba	MAS Království – Jestřebí hory, o.p.s.
Partneři	Městský úřad v Trutnově – Odbor sociálních věcí, školství a zdravotnictví Vzdělávací instituce z území ORP Trutnov Organizace poskytující vzdělávací aktivity za účelem profesního rozvoje pedagogických pracovníků
Předpokládaný časový harmonogram	Průběžně po celé projektové období
Předpokládané náklady	V řádu stovek tis. Kč až jednotek mil. Kč
Předpokládané zdroje financování	OP VVV – projekt MAP II. Prostředky jednotlivých organizací zabývajících se vzděláváním z území ORP Trutnov
Způsob financování	Prostřednictvím výše zmíněných předpokládaných zdrojů financování
Počet a typ škol zapojených v rámci práce s cílovou skupinou	Organizace zabývajících se vzděláváním a působících v území vymezeném ORP Trutnov
Vazba na strategický cíl/strategické cíle	3.1, 5.3, 5.4
Indikátor	Počet organizací zabývajících se vzděláváním a využívajících podpory pro své pedagogické pracovníky

Podpora zdravého životního stylu	
Cíl aktivity	Podpořit návyk na zdravý životní styl již od raného dětství
Popis aktivity	<p>Aktivita je zaměřena na podporu zdravého životního stylu v širokém slova smyslu. Je velmi důležité podporovat návyk na zdravý životní styl již od útlého věku, tj. již od raného dětství. Role škol v oblasti podpory na tento návyk je důležitá. Zásadní je však role rodičů, k jakému životnímu stylu budou své děti vést. Velký potenciál tak představuje vzájemná spolupráce vzdělávacích institucí s rodiči dětí. Prostřednictvím společných aktivit vzdělávací instituce-rodiče lze docílit k příklonu ke zdravému životnímu stylu. Zmínit lze např. různá tvoření ve spolupráci škol či školských zařízení (především SVČ) a rodičů. Na těchto tvořeních by se mohly jednak školy, tak rodiče vzájemně inspirovat.</p> <p>Opomenout nelze ani různé vzdělávací aktivity např. pro kuchařky ze školních jídelen či pro rodiče na téma zdravé stravy, významu pohybu apod.</p>
Území dopadu	ORP Trutnov
Odpovědná osoba	MAS Království – Jestřebí hory, o.p.s.
Partneři	Městský úřad v Trutnově – Odbor sociálních věcí, školství a zdravotnictví Organizace zabývající se vzděláváním z území ORP Trutnov Rodiče dětí a žáků
Předpokládaný časový harmonogram	2019–2023
Předpokládané náklady	cca 500 000,- Kč
Předpokládané zdroje financování	OP VVV – projekt MAP II
Způsob financování	Prostřednictvím výše zmíněného předpokládaného zdroje financování
Počet a typ škol zapojených v rámci práce s cílovou skupinou	Organizace zabývající se vzděláváním a působící v území vymezeném ORP Trutnov
Vazba na strategický cíl/strategické cíle	2.5, 3.1, 3.2, 5.3, 5.4
Indikátor	Počet realizovaných aktivit zaměřených na podporu zdravého životního stylu

<b>Podporovat sdílení informací poradenských pracovníků</b>	
Cíl aktivity	Podpora sdílení informací a spolupráce mezi výchovnými poradci a metodiky prevence sociálně patologických jevů ve školách
Popis aktivity	Vytvoření databáze výchovných poradců a metodiků prevence sociálně patologických jevů základních škol a osmiletých gymnázií. Zjištění potřeb a realizace seminářů a setkání poradců a preventistů.
Území dopadu	ORP Trutnov
Odpovědná osoba	MAS Království – Jestřebí hory, o.p.s.
Partneři	Městský úřad v Trutnově – Odbor sociálních věcí, školství a zdravotnictví Školy zapojené do realizace aktivity
Předpokládaný časový harmonogram	2019–2023
Předpokládané náklady	cca 500 000,- Kč
Předpokládané zdroje financování	OP VVV – projekt MAP II
Způsob financování	Prostřednictvím výše zmíněného předpokládaného zdroje financování
Počet a typ škol zapojených v rámci práce s cílovou skupinou	Základní školy a gymnázia (nižší stupeň)
Vazba na strategický cíl/strategické cíle	5.4
Indikátor	Počet uskutečněných seminářů a setkání poradců a preventistů

Realizovat semináře pro zřizovatele škol	
Cíl aktivity	Vytvořit komunikativní platformu pro zřizovatele škol formou pravidelných seminářů (setkávání). Zvýšení sounáležitosti a sdílení formací z projektu MAP I. a MAP II. s důrazem na pozitivní dopady projektu pro zřizovatele škol.
Popis aktivity	Organizování pravidelných setkání zřizovatelů. Společná setkávání v regionu nad palčivými aktuálními tématy. Výměna zkušeností. Účast experta. Jako vhodnou platformu využít pravidelná setkávání partnerů (SOJH, SOP, SOVK).
Území dopadu	ORP Trutnov
Odpovědná osoba	MAS Království – Jestřebí hory, o.p.s. jako realizátor MAP Trutnovsko
Partneři	Zřizovatele vzdělávacích institucí z území ORP Trutnov Svazek obcí Jestřebí hory (SOJH) Společenství obcí Podkrkonoší (SOP) Svazek obcí Východní Krkonoše (SOVK)
Předpokládaný časový harmonogram	2019–2023
Předpokládané náklady	cca 300 000,- Kč
Předpokládané zdroje financování	OP VVV – projekt MAP II. Prostředky partnerů
Způsob financování	Prostřednictvím výše zmíněných předpokládaných zdrojů financování
Počet a typ škol zapojených v rámci práce s cílovou skupinou	cca 15 – 20
Vazba na strategický cíl/strategické cíle	5.3, 5.4
Indikátor	Počet společných seminářů Počet účastníků (zřizovatelů)

Realizovat vzdělávací aktivity pro rodiče s důrazem na zlepšení spolupráce mezi rodiči, žáky a vzdělávacími zařízeními	
Cíl aktivity	Podpořit organizaci odborně zaměřených tematických aktivit pro rodiče s důrazem na spolupráci se vzdělávacími zařízeními. Vytvoření komunikativního a kooperativního prostředí pro vzdělávání.
Popis aktivity	Organizace vzdělávacích aktivit a seminářů pro rodiče. Zaměření: <ul style="list-style-type: none"> <li>• prevence sociálně patologických jevů,</li> <li>• první pomoc v rodině</li> <li>• spolupráce s OSPOD</li> </ul> Různými formami vytvořit vhodný prostor pro vzájemné setkávání a výměnu informací pro cílové skupiny.
Území dopadu	ORP Trutnov
Odpovědná osoba	MAS Království – Jestřebí hory, o.p.s. jako realizátor MAP Trutnovsko
Partneři	Vzdělávací instituce z území ORP Trutnov
Předpokládaný časový harmonogram	2019–2023
Předpokládané náklady	cca 200 000,- Kč
Předpokládané zdroje financování	OP VVV – projekt MAP II.
Způsob financování	Prostřednictvím výše zmíněného předpokládaného zdroje financování
Počet a typ škol zapojených v rámci práce s cílovou skupinou	cca 25 – 30
Vazba na strategický cíl/strategické cíle	2.3, 3.1, 4.2
Indikátor	Počet vzdělávacích aktivit Počet účastníků



## 7 Schválení MAP Trutnovsko

Tento dokument schválil Řídicí výbor MAP Trutnovsko na svém jednání v Úpici jako finální platnou verzi k 27. březnu 2018.

Stěžejní části MAP Trutnovsko jsou následující:

- Analytická část
- Strategický rámec MAP
- Akční plán

V rámci zpracování dílčí části MAP Trutnovsko, Strategického rámce MAP Trutnovsko, probíhaly při realizaci projektu tyto změny:

- 14. 9. 2016 – první verze dokumentu
- 14. 3. 2017 – aktualizace kapitoly 5.4 (doplnění údajů ke stávajícím projektovým záměrům, vložení nových projektových záměrů, schválení ŘV)
- 19. 9. 2017 – aktualizace kapitoly 5.4 (doplnění údajů ke stávajícím projektovým záměrům, vložení nových projektových záměrů, schválení ŘV)
- únor 2018 – aktualizace kapitoly 5.4 (doplnění údajů ke stávajícím projektovým záměrům, vložení nových projektových záměrů)

Jak aktualizované, tak nové projektové záměry jsou v kapitole 5.4 viditelně označeny a zvýrazněny s vysvětlujícím popisem.

V případě aktualizace stávajících projektových záměrů je záměr označen vysvětlujícím textem v červeném poli ve sloupci nalevo vedle daného projektového záměru (původní záměr je ponechán s tím, že aktualizovaná podoba je uvedena v přehledu „aktuálních“ záměrů).

Nové projektové záměry byly doplněny vzhledem ke skutečnosti, že jejich nositelé je v okamžiku první verze SR MAP TU nebo v dalších aktualizovaných verzích SR MAP TU neměli dostatečně zformulované, či z různých důvodů nestihli zaslat svůj projektový záměr v termínu uzavírky odpovídající verze SR MAP TU.

Akční plán byl sestaven na základě diskuse s jednotlivými aktéry v území, vychází ze strategické části a reflektuje prioritní záměry - a to jak investiční, tak zejména aktivity spolupráce.

V Úpici dne 27. března 2018

.....  
Vladimír Provazník  
předseda Řídicího výboru MAP Trutnovsko