



Spolufinancováno
Evropskou unií



Ministerstvo
pro místní rozvoj

Národní stálá konference Plenární zasedání

Liberec, KÚ Libereckého kraje

10. dubna 2026



Program

09:30 – 10:00	Registrace
10:00 – 10:10	Úvod - zahájení plenárního zasedání NSK
10:10 – 10:15	Kontrola plnění usnesení ze zasedání NSK, návrh na změnu Statutu NSK
10:15 – 10:40	Shrnutí jednání jednotlivých komor NSK a přijetí usnesení
10:40 – 11:00	Prezentace závěrů z jednání Územních partnerů, aktuální pozice NS MAS k implementaci CLLD v NRPP v PO 28+
11:00 – 11:40	Příprava programového období 2028+
11:40 – 11:55	Přestávka



Program

11:55 – 12:25	Strategie regionálního rozvoje – tvorba + diskuse
12:25 – 12:40	Spending review, ex post RIA k z. 248/2000 Sb.
12:40 – 13:00	Aktuální stav implementace politiky soudržnosti a budoucnost politiky soudržnosti + diskuse
13:00 – 14:00	Přestávka
14:00 – 14:50	Vystoupení řídicích orgánů – aktuální informace
14:50 – 15:20	Národní plán obnovy (NPO) aktuální stav: informace z MPO a realizace vybraných komponent MMR
15:20 – 15:30	Různé, závěr



Úvod

Zuzana Mrázová, MMR



Kontrola plnění usnesení ze zasedání NSK, návrh na změnu Statutu NSK

Kamil Papež, MMR - ORP



Usnesení NSK

- Usnesení Národní stálé konference č. NSK-09/2025

Národní stálá konference

1) Bere na vědomí informace k budoucnosti fondů po roce 2027.

2) Vyzývá územní partnery k vytvoření jednotné pozice k budoucnosti politiky soudržnosti.



Návrh na změnu Statutu NSK

- Organizační změny v rámci MMR
 - Sloučení odboru pro sociální začleňování s odborem politiky bydlení
 - Zrušení Sekce evropských a národních programů (funkce 2. místopředsedy)
 - Přejmenování Sekce regionálního rozvoje, cestovního ruchu, veřejného investování, bydlení a soudržnosti
- Noví členové
 - Hlavní město Praha
 - Svaz obcí metropolitní oblasti a aglomerace



Shrnutí jednání jednotlivých komor NSK

Jan Zerák, Kamil Papež, Olga Nebeská



Komora CLLD

Jan Zerák, MMR



Závěry komory CLLD

- Informace o budoucnosti politiky soudržnosti 28+
- Informace o implementaci CLLD v PO 14+ a 21+ vč.
- Informace ŘO k implementaci CLLD v OP
- Informace o přípravě SRR 28+ a KRV 28+
- Informace NS MAS a KS NS MAS
- Představení podoby IN CLLD v PO 28+ z pohledu NS MAS



Závěry komory CLLD

- Představení projektu na vymezení venkonských funkčních území dle metodiky OECD
- Přípava novelizace zákona 248/2000 Sb.
- Aktuální stav národních aktivit v rámci rozvoje venkova ČR



Komora ITI

Kamil Papež, MMR



Závěry komory ITI

Jednání komory bylo zahájeno pracovním workshopem navazujícím na výstupy Závěrečné zprávy k setkání EUI v Jihlavě z ledna 2026: Byla diskutována následující doporučení a provedena jejich prioritizace:

1. Shodnout se na společné české definici a kritériích kvality pro integrované projekty
2. Jasně a participativně ukotvit ITI v SRR
3. Posílit odbornost a interdisciplinaritu ITI týmů
4. Vytvořit stálou koordinační a facilitační platformu pro ITI vedenou MMR
5. Zavést strukturovaný systém vzájemného učení mezi ITI městy



Závěry komory ITI

- V rámci komory byl prezentován svazek MO/A.
- MMR se ve svém informačním bloku věnovalo implementaci nástroje ITI ve stávajícím programovém období
- Na komoře dále zazněly informace o třech projektech napomáhajících implementaci nástroje ITI a potažmo činnosti MO/A:
 - projekt ESPON COMP-ITI (nositel MMR)
 - představení návazných aktivit k projektu MECOG CE (nositel Brno)
 - podpůrný projekt nositelů z výzvy č. 5 OPTP (nositel Brno)
- U vstupů ŘO byla na komoře vedena intenzivní diskuze ohledně náležitostí aktualizace SUMP pro PO 2028+ a dále nad vyhodnocením územních aspektů uzavřené výzvy pro nástroj ITI v rámci programu JAK
- Na závěr byla představena východiska analytické části SRR28.



Komora regionální

Olga Nebeská/ Miroslav Daněk, MMR



Závěry komory regionální

- 2x usnesení RSK Ústeckého kraje – částečně reflektováno
- Informace o budoucnosti politiky soudržnosti 28+ a diskuse
 - Akcentována problematika FN
- Informace o přípravě SRR 28+
 - Analytická část – souhlas se závěry a podklady
 - Diskuse – „rozevírání nůžek“ ve výkonnosti regionů s klesající velikostí regionu
- Představení regionálního partnerského plánu
- Aktuální stav regionálního akčního plánu



Závěry komory regionální

- **Informace o aktualitách v regionální politice**
 - Reflexe programového prohlášení vlády
 - MRPS jako platforma pro přípravu územní dimenze PS
 - Regionální HDP
 - Podpůrné aktivity pro HSOÚ ze strany MMR
 - Vládní výbor pro regionální politiku a transformační komise
 - Využití informačního systému projektových záměrů pro přípravu ab. kap.
 - Podpora pevnostních měst Terezín a Josefov
 - Revitalizace brownfieldů a Národní strategie rozvoje brownfieldů
 - Akční plán Dukovany
 - Kyperské předsednictví EU
 - Aktivity OECD na poli regionálního rozvoje
 - Strategický podnikatelský park Cheb



Usnesení NSK-01/2026

Národní stálá konference

- I. bere na vědomí** aktuální informace z regionální politiky na základě zpráv z jednotlivých komor.



**Prezentace závěrů z jednání Územních
partnerů, aktuální pozice NS MAS k
implementaci CLLD v NRPP v PO 28+
*SMS ČR, NS MAS ČR***



Společná pozice/usnesení územních partnerů

Národní stálá konference
Liberec

9. a 10. 4. 2026



Za územní partnery prezentuje SMS ČR

Mgr. Tomáš Chmela

&

Ing. Radim Sršeň, Ph.D.

Společná usnesení územních partnerů

- **Koordinovaný přístup** prostřednictvím Národního a regionálního plánu partnerství (NRPP) přispívá k vyšší efektivitě, synergii a dopadům investic a k lepšímu propojení investic a reforem.
- **Princip partnerství** je základním principem pro tvorbu NRPP a jeho uplatňování je vyžadováno v návrzích nařízení VFR 2028+. ÚP požadují, aby byli zapojeni do příprav a vyjednávání NRPP a měli zastoupení ve všech rezortních přípravných platformách.
- **Územní dimenze** představuje klíčový princip efektivního a cíleného využívání veřejných prostředků, který umožňuje reagovat na specifické potřeby jednotlivých regionů.

Společná usnesení územních partnerů

- ÚP požadují zakomponovat **regionální kapitolu** v rámci NRPP (témata vhodná pro ÚD) a povinně promítnout územní dimenzi do všech tematických kapitol NRPP.
- Územní partneři požadují pro regionální kapitolu NRPP **významnou část alokace** tak, aby na rozdíl od dosavadních období kohezní politika dostatečně plnila svou roli v rámci snižování rozdílů mezi regiony i jejich částmi. Územní dimenze a integrované přístupy jsou klíčovými nástroji pro její správné zacílení.
- ÚP podporují pokračování a **rozvoj stávajících integrovaných nástrojů a přístupů** (ITI, CLLD, CLLD-U) a RAP a dalších forem územních přístupů (např. cílené výzvy) jako hlavních nástrojů implementace v území. ÚD, územní cílení, integrované přístupy a zacílení požadujeme začlenit i do všech centrálních výzev, kde to dává smysl.

Společná usnesení územních partnerů

- ÚP vidí velkou příležitost v tzv. „Venkovském cíli“ (**Rural Target**), který vidíme jako rozvojový mechanismus pro strategické směřování podpory do venkovských oblastí s důrazem na **posílení soběstačnosti** a kvalitu života. Namísto velkých liniových staveb a podporu produkčního zemědělství by se měl „Venkovský cíl“ zaměřit na **dostupnost moderních služeb, lokální inovace a místní infrastrukturu na venkově** a územní integrované přístupy jsou nejlepším nástrojem k jeho naplnění.

Společná usnesení územních partnerů

- ÚP požadují zajištění dostatečné **flexibility** implementace tak, aby reflektovala různorodost území, jejich potřeby a požadují minimalizaci administrativní zátěže a zjednodušení pravidel pro příjemce
- ÚP budou spolupracovat na identifikaci nosných témat, která budou následně realizována v rámci regionální kapitoly a její územní Tematické zacílení politiky soudržnosti ČR by mělo především **zohledňovat aktuální výzvy při reflektování potřeb a podmínek jednotlivých regionů EU**, což jsou konkurenceschopnost, klima a životní prostředí, demografická změna, ekonomické změny v důsledku digitalizace a automatizace, bezpečnost a mobilita.

Společná usnesení územních partnerů

- ÚP jsou připraveni jednat o systému, který by měl zajistit **rovnoprávné spolufinancování projektů veřejných služeb** poskytovaných nonprofitními organizacemi. V příštím PO nezbytné vymezit oblasti a priority, které budou potřebovat **vyšší dotační podporu v odůvodněných případech až 100 %**, a na jejich financování bude nutné zapojit kombinaci zdrojů EU a veřejných financí. Jedná se zejména o sociální a zdravotní služby, kdy tyto veřejné služby pro stát zajišťují i **neziskové a církevní organizace**. ÚP vyzývají dotčené rezorty a zejména MF ČR k jednání.



Děkujeme za všechny územní partnery SMS ČR

Mgr. Tomáš Chmela, místopředseda SMS ČR, předseda PS pro strategický rozvoj a inovace SMS ČR
Ing. Radim Sršeň, Ph.D., člen předsednictva SMS ČR, předseda PS pro dotace a mezinárodní vztahy SMS ČR



CLLD v PO 28+

aktuální pozice NS MAS
k implementaci CLLD v NRPP

27. Národní stálá konference
9. - 10. dubna 2026, Liberec



Spolufinancováno
Evropskou unií



Ministerstvo
pro místní rozvoj



> návrh implementace CLLD v PO 28+

- **základní návrh na implementaci IN CLLD v PO 28+ představen**
 - 22.8.2025 na jednání Územních partnerů v Č. Budějovicích
 - 18.9.2025 na 26. NSK v Praze
 - 23.9.2025 na Platformě CLLD
- **snaha o nalezení shody v rámci ÚP**
- **aktualizovaný návrh reaguje na dostupné informace a aktuální stav diskuse o přípravách NRPP**

> základní východiska

- **stavět na stávajících fungujících strukturách a procesech**
 - 180 MAS
 - NSK + Komora CLLD + Platforma CLLD
 - Standardizace MAS + Strategie CLLD + Evaluace
- **udržet téměř 100% pokrytí venkovského prostoru ČR**
 - + zapojit nově vznikající M-MAS ve středně velkých městech
- **respektovat principy LEADER**
 - rozhodování o tématech a aktivitách a výběru projektů na úrovni MAS
- **udržet jednotný přístup napříč ČR**
 - MAS nejen ve „venkovských oblastech se specifickými znevýhodněními“
 - stejné podmínky v/mimo HSOÚ, MRR/PR, jednotlivých krajích
- **Rural Target +**
 - zajistit odpovídající alokaci pro venkovské oblasti, ale i pro CLLD-URBAN

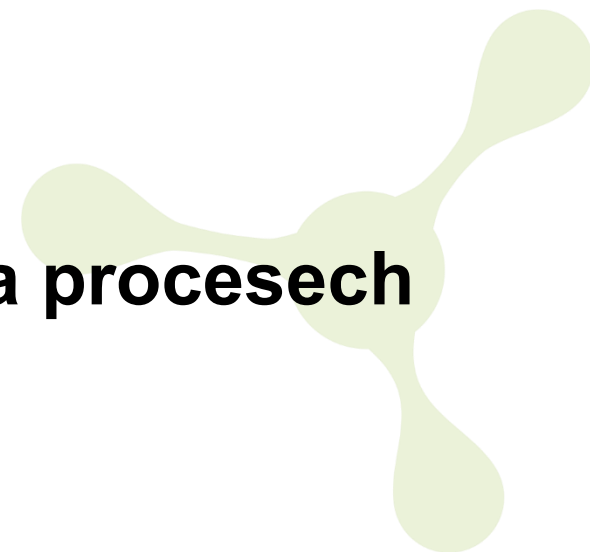

> síla a potenciál MAS a CLLD

- 20+ let zkušeností MAS v ČR / 30+ v EU
- 10+ let zkušeností s multifondovým financováním
- 180 funkčních a standardizovaných MAS (+ nově 7 M-MAS)
- 97% pokrytí venkovského prostoru
- 6000+ obcí
- 22.000+ podpořených projektů
- funkční spolupráce MAS x NS MAS x ŘO
- 0 velkých skandálů / afér
- cca 1% spící / nefunkční / problematické MAS



> MAS jako funkční spolupráce přes administrativní hranice

ze 180 MAS v ČR:

- **21 MAS napříč kraji**

- z toho 4 napříč 3 kraji (Jemnicko, Podralsko, Vladař, O.p.s. pro Český ráj)

- **133 MAS napříč ORP**

- z toho 38 napříč více než 4 ORP
- nad 6 ORP kromě výše uvedených také např. Brána Brněnska, Nad Orlicí, Pobeskydí, Posázaví

MAS pomáhají snižovat negativní dopady vnitřních periferií.

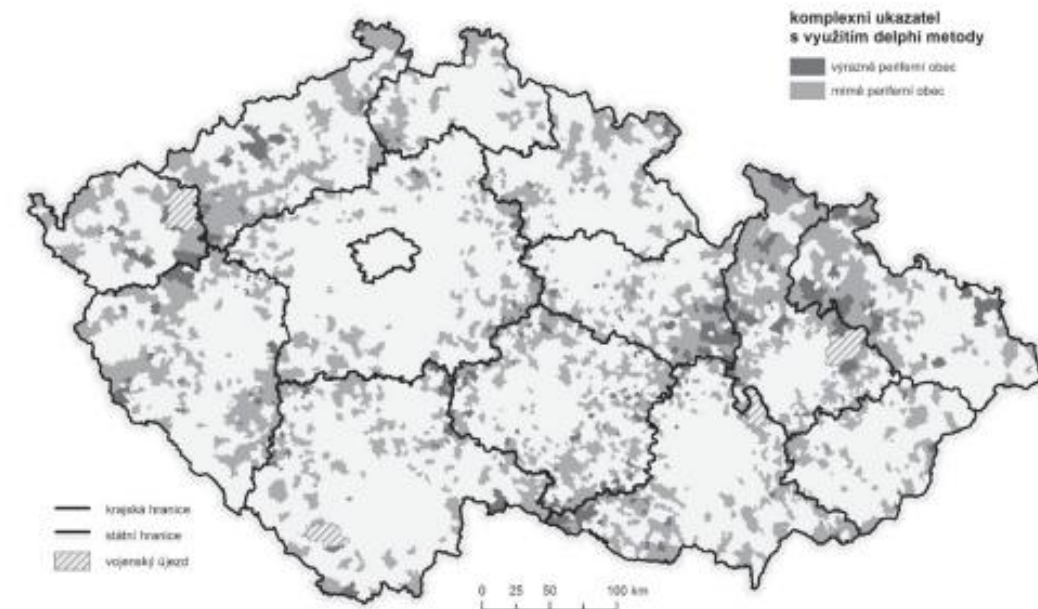

Obr. 2 – Klasifikace obcí vnitřních periferií dle váženého komplexního ukazatele
Pramen: návrh M. Jeřábek, realizace P. Šimáček

> **varianty návrhu architektury**

- 1) samostatná kapitola CLLD**
- 2) společná kapitola IN = CLLD + ITI**
- 3) zastřešující kapitola VENKOV**
- 4) společná kapitola ÚD**
- 5) tematické (resortní) kapitoly**

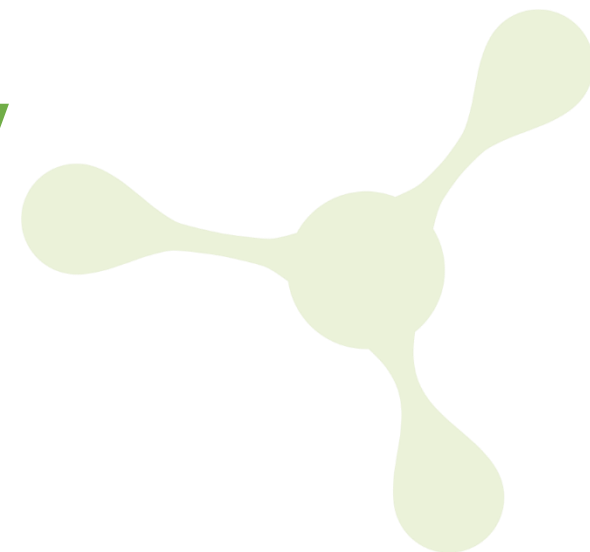

> V1 – samostatná kapitola CLLD

- **opatření – dle resortů/témat**, se zahrnutím CLLD-U
- **MV – Komora CLLD** nebo širší partnerství tvořené zástupci zájmových skupin uvnitř MAS, vybraných národních organizací, územních partnerů a zástupců relevantních resortů
- **ŘO – MMR** (Standardizace MAS + výběr Strategii CLLD)
- **sdílené řízení - resorty** (MZe, MPSV, MŽP, MPO, ...) jako garanti jednotlivých opatření, zajištění věcné části kontroly projektů
- **platební agentura** – buď v rámci jednotlivých resortů, nebo sdílená (CRR nebo SZIF)

> V2 – společná kapitola IN

- **opatření – dle resortů/témat, v členění na CLLD/CLLD-U/ITI**
- **MV – Komora CLLD + Komora ITI** nebo širší partnerství tvořené zástupci zájmových skupin uvnitř MAS/ITI, vybraných národních organizací, územních partnerů a zástupců relevantních resortů
- **ŘO – MMR** (Standardizace MAS + výběr Strategií CLLD)
- **sdílené řízení - resorty** (MZe, MPSV, MŽP, MPO, ...) jako garanti jednotlivých opatření, zajištění věcné části kontroly projektů
- **platební agentura** – buď v rámci jednotlivých resortů, nebo sdílená (CRR nebo SZIF)

> V3 – zastřešující kapitola VENKOV

- **opatření – dle resortů/témat, v členění na CLLD/napřímo**
 - tj. včetně (všech) dalších opatření/intervencí do venkovských oblastí
- **MV – Komora CLLD** nebo širší partnerství tvořené zástupci zájmových skupin uvnitř MAS, vybraných národních organizací, územních partnerů a zástupců relevantních resortů
- **ŘO – MMR** (Standardizace MAS + výběr Strategii CLLD)
- **sdílené řízení - resorty** (MZe, MPSV, MŽP, MPO, ...) jako garanti jednotlivých opatření, zajištění věcné části kontroly projektů
- **platební agentura** – buď v rámci jednotlivých resortů, nebo sdílená (CRR nebo SZIF)

> V4 – společná kapitola ÚD

- **nezávislé osy – dle nástrojů – zvláště CLLD / ITI / RPP s centrálně danou minimální alokací**
- **opatření – dle resortů/témat**
- **MV – NSK** nebo širší partnerství tvořené zástupci zájmových skupin uvnitř MAS/ITI/RPP, vybraných národních organizací, územních partnerů a zástupců relevantních resortů
- **ŘO – MMR** (Standardizace MAS + výběr Strategií CLLD)
- **sdílené řízení - resorty** (MZe, MPSV, MŽP, MPO, ...) jako garanti jednotlivých opatření, zajištění věcné části kontroly projektů
- **platební agentura** – buď v rámci jednotlivých resortů, nebo sdílená (CRR nebo SZIF)



> V5 – tematické (resortní) kapitoly

- **CLLD jako jedno z opatření nebo implementační nástroj s centrálně danou minimální alokací**
- **MV – resortní partnerství**
- **ŘO – resortní ministerstvo**
- **platební agentura – dle příslušného resortu**



> možnost provázání CLLD s RPP

- **informování RSK ze strany MAS (5-29 MAS / kraj)**
o tématech / prioritách / cílech / opatřeních Strategií CLLD
a o oblastech / aktivitách podpory
 - financování CLLD z NRPP nezávisle na RPP
- **koordinace a spolupráce v oblastech tematických překryvů s kompetencemi krajů**
 - např. dopravní obslužnost / poptávková doprava, sociální služby dle zák. 108/2006 Sb.

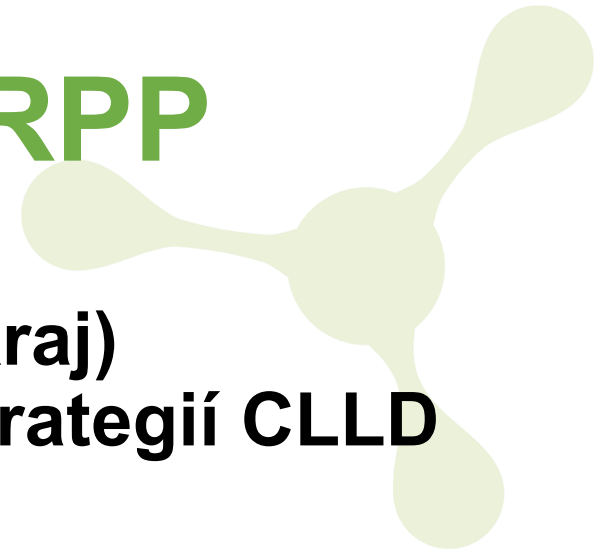

Děkujeme za pozornost.

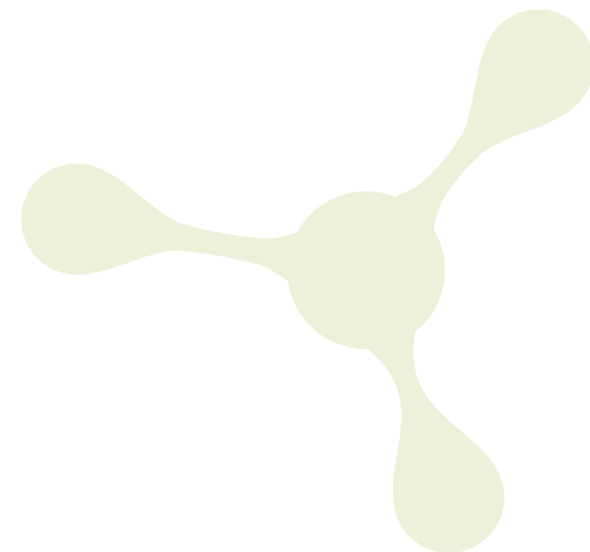

Jan Florian
místopředseda
T 77 44 99 396
E j.florian@nsmascr.cz



Usnesení NSK-02/2026

Národní stálá konference

- I. **bere na vědomí** závěry z jednání Územních partnerů
- II. **bere na vědomí** aktuální pozici NS MAS ČR k implementaci CLLD v NRPP v PO 28+.



Příprava programového období 28+

Olga Nebeská, Kamil Papež, MMR



Hlavní změny v PO 2028+

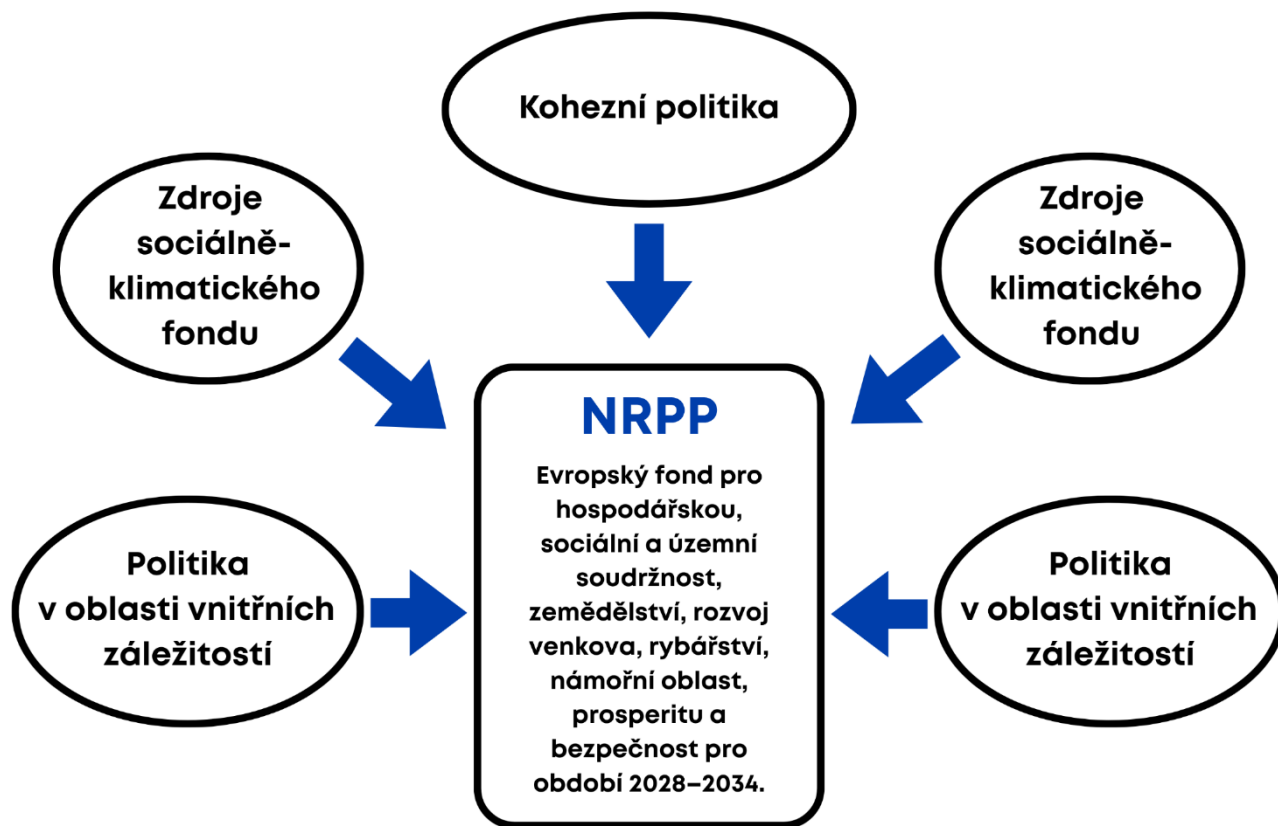

Nová struktura fondů EU

- 1 „superfond“, který slučuje financování soudržnosti, zemědělství, rybnářství, rozvoje venkova a bezpečnosti do jednoho integrovaného nástroje pro období 2028–2034.
- 1 strategický dokument na úrovni členského státu – Národní a regionální partnerský plán (NRPP).

Stav vyjednávání



Stav vyjednávání

Probíhají intenzivní jednání skupin v Bruselu pod koordinací Kyperského předsednictví.

Cílem je do konce 2026 schválit Víceletý finanční rámec na 2028–2034 a do konce roku 2027 legislativu 2028–2034.



Problematické body

- adekvátní alokace pro politiku soudržnosti
- nový výkonnostní přístup
- nejasná šablona pro přípravu národního Plánu
- pomalý a neflexibilní proces změn národního Plánu
- rychlý decommitment



Národní příprava

- vyjednávání pozice ČR ve skupinách a na jednáních
- aktualizace rámcových pozic k legislativě 2028–2034
- příprava koncepce jednotného metodického prostředí a analýzy k FN
- příprava věcných priorit ČR pro financování z Evropského fondu



Celková alokace NRPP pro ČR 29,4 mld EUR

NRPP



Finanční obálka pro podporu příjmu zemědělců: 6,2 mld. EUR



Finanční obálka pro podporu společné rybářské politiky: 0,01 mld. EU



Finanční obálka Sociálně klimatického fondu: 1,2 mld. EUR



Finanční obálka pro vnitřní záležitosti: 0,6 mld. EUR



Legislativně nerozdělená alokace: 21,4 mld. EUR

minimálně
14 % na
sociální
cíle



Minimálně
7,3 mld. EUR
na podporu
méně
rozvinutých
regionů



Minimálně 43 %
na klimatické
a enviromentální
cíle



Interreg: 0,37 mld. EUR

NRPP - příprava a obsah



Výzvy a cíle, které plán řeší

- příspěvek ke specifickým cílům
- soulad s
 - ✓ doporučeními evropského semestru / CSRs a EPSP
 - ✓ doporučeními SZP,
 - ✓ nár. střednědobými fiskálně-strukturálními plány,
 - ✓ nár. plány obnovy přírody,
 - ✓ NECP a digitální dekadou;
 - ✓ příspěvek k efektivnímu fungování jednotného trhu
- přehled územní podpory
- přehled vybraných podpor SZP a rybářské politiky

Horizontální podmínky a zásady

- dodržování horizontálních podmínek právního státu, zásady DNSH, zásady rovnosti žen a mužů

Vykonávání a monitorování plánu

- určení a úkoly orgánů, monitorovací a koordinační výbor, partnerství, komunikace, technická pomoc, ochrana finančních zájmů

- Kapitoly – intervenční strategie
- Opatření – reforma, intervence, jiná intervence
- Intervence společné zemědělské politiky
- Rovnost žen a mužů
- Milníky, cíle a časový harmonogram
- Ověřování dosažení milníků, cílů a výstupů
- Financování, náklady, klimatický a sociální cíl
- Koordinace/vymezení a komplementarita s jinými unijními nástroji
- Finanční alokace za plán

Princip partnerství v přípravě NRPP



Víceúrovňové partnerství

- Příprava NRPP je koncipována pyramidově. Od odborných resortních platforem přes Pracovní skupinu NRPP po Radu pro fondy EU.



Využití existujících struktur

- Nařízení EU doporučuje maximálně využívat existující a zaběhnuté struktury. Nevytváří se zbytečně nové orgány.



Zapojení partnerů

- V platformách musí být dle požadavků daných evropským nařízením zastoupeni zástupci státní správy, územní partneři, hospodářská a sociální sféra a občanská společnost.



Eskalační mechanismus

- Případné meziresortní rozpory řeší nejprve Rada pro EU fondy (úroveň vrchních ředitelů).
- Při přetrvávajícím rozporu věc předána ministrům ve formátu M-Rady
- Výsledný Plán NRPP bude předložen ke schválení vládě ČR.

Struktura platformem

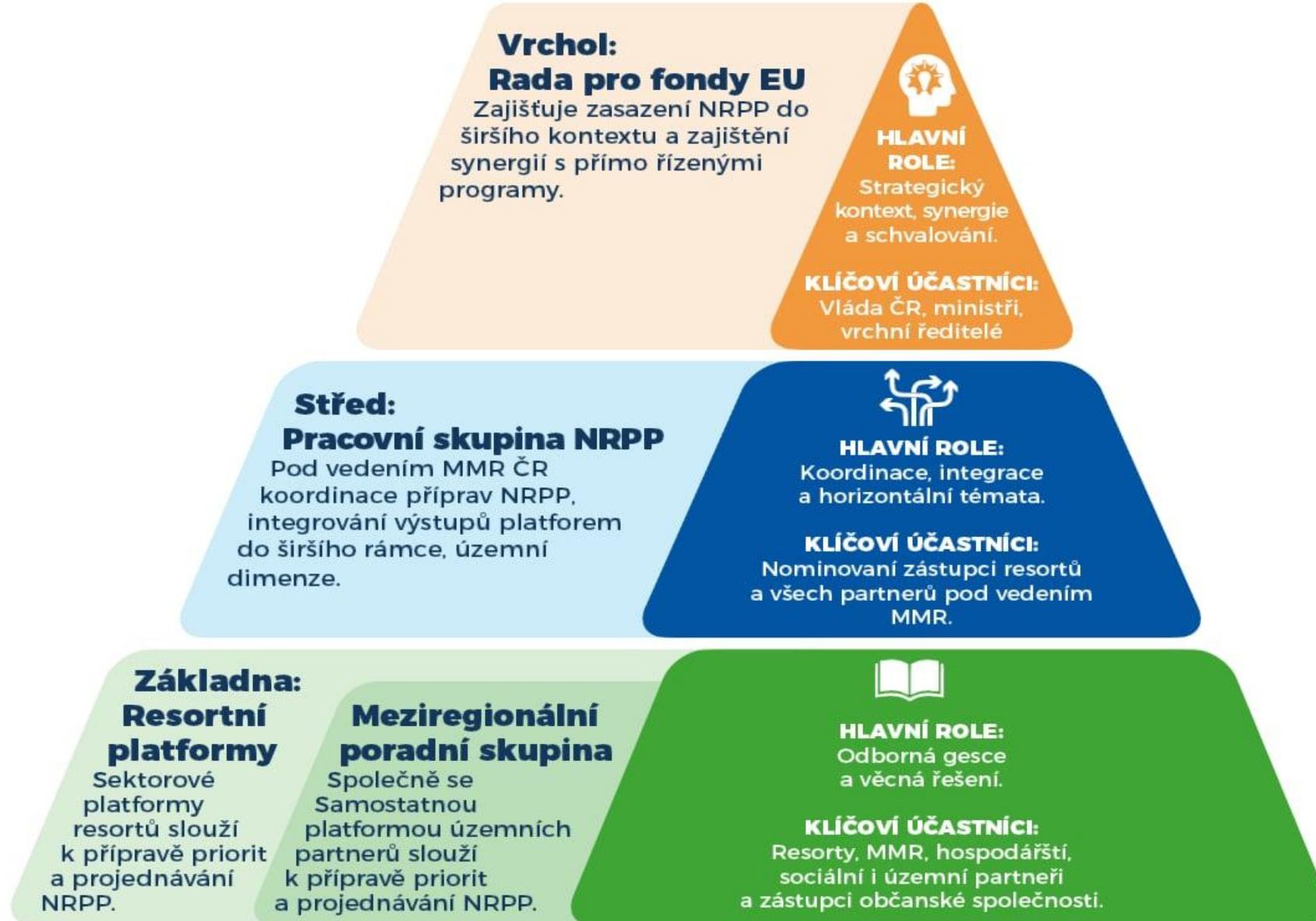



Indikativní harmonogram hlavních kroků přípravy NRPP

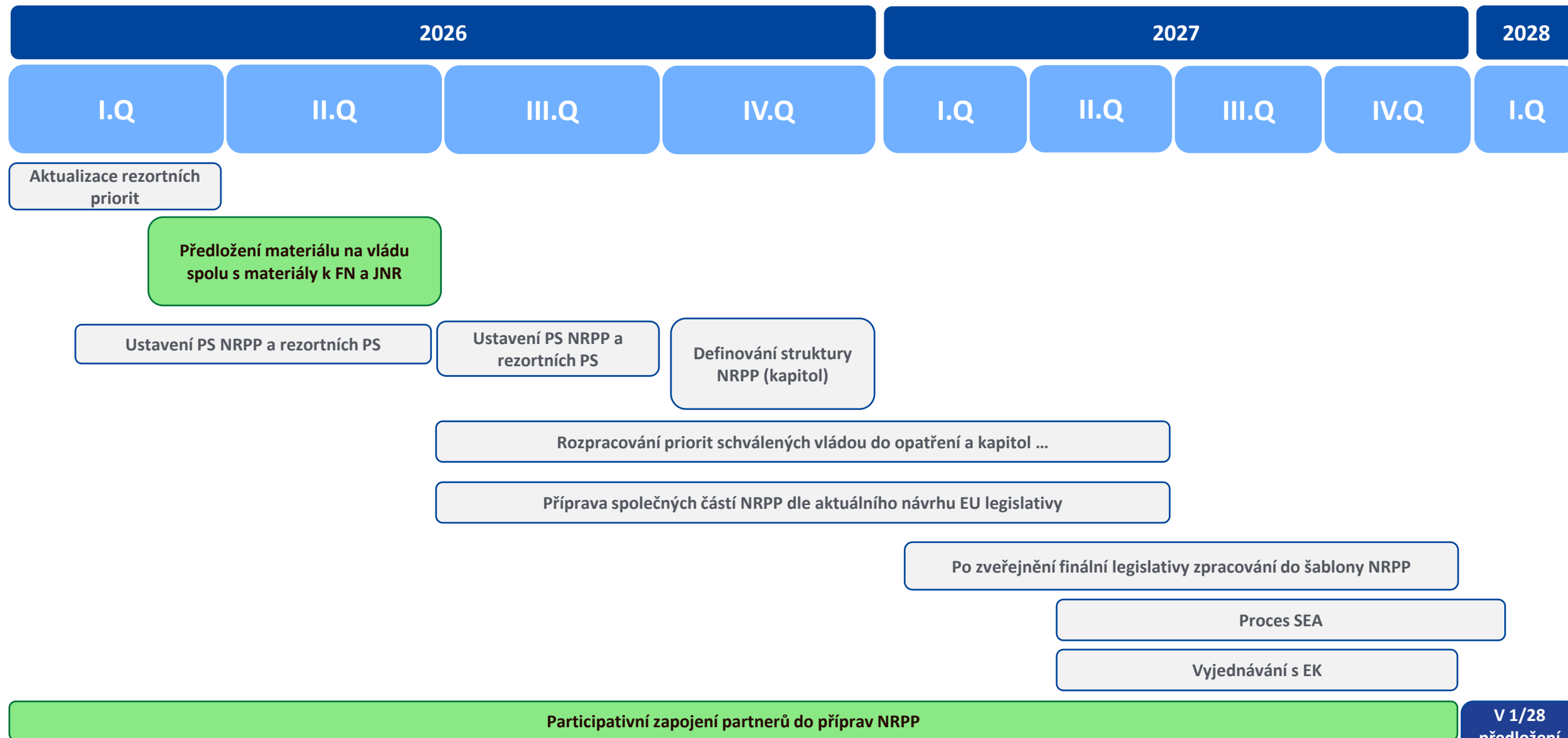

Platformy

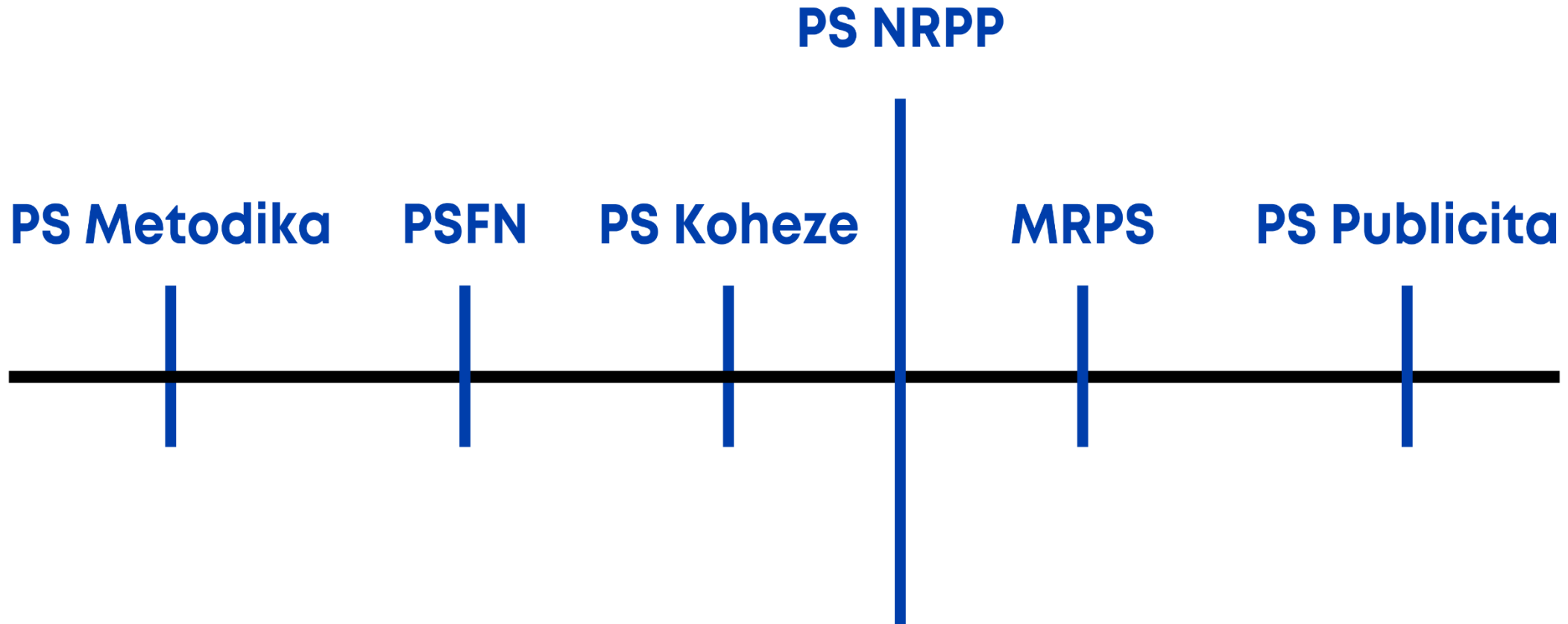

Postup při přípravě aktualizace materiálu na vládu



sesbírání zaslaných vstupů od všech rezortů - aktualizace priorit (únor 2026)



rezorty vyzvány k prioritizaci, nikoli rozšiřování počtu priorit



nasdílení rozpracovaných priorit pro informaci všem partnerům (17. 3. 2026)



probíhá konsolidace a příprava návrhu za MMR-NOK prioritizace



meziresortní připomínkové řízení (duben 2026)



předložení na vládu (červen 2026)

Materiály na vládu



2025

Vládě ČR předložen materiál s věcnými prioritami pro období 2028–2034.



Únor 2026

Diskuse k věcným prioritám otevřena znovu- původní návrh obsahoval příliš široké spektrum priorit.



Do 30. 6. 2026

- Věcné priority ČR pro období 2028–2034
 - Postup přípravy NRPP
 - Návrh změn pro větší využívání FN
 - Návrh koncepce JNR 28+



Do konce roku 2026

Návrh implementační struktury fondů 2028+ (vychází z věcných priorit)



Koncepce jednotného národního rámce pravidel a postupů 28+ (JNR 28+)

Základní informace

- výchozí podmínka k přípravě metodických pokynů pro období 2028–2034
- příprava ukotvena v zákoně č. 248/2000 Sb. a na základě usnesení vlády č. 490
- založena na evaluaci období 2021–2027 (včetně široké veřejné konzultace) a návrhu legislativy pro 28+

Obsah koncepce

- základní východiska pro tvorbu metodických pokynů
- pojmenování budoucích metodických oblastí
- zavedení odpovědnosti subjektů implementační struktury
- východiska pro budoucí monitorovací systém
- důraz na nové oblasti (DNSH) a zjednodušené metody vykazování

22. 4. ZAHÁJENÍ MPŘ ⇨ 30. 6. PŘEDLOŽENÍ VLÁDĚ



Finanční nástroje v období 2028+

Otevřené otázky:

Jakým způsobem budou finanční nástroje (FN) realizovány?

Základní architektura fungování FN:

- Centrálně přes NRB či zapojení státních fondů
- Centrální FN nebo i regionální FN

Oblasti podpory a typ FN?

- Priority, **ex-ante posouzení**
(ex-ante nově není podmínkou ze strany EK, nicméně pro vhodnost FN je žádoucí)

Princip partnerství:

Diskutováno na široké platformě se všemi relevantními partnery

- **Pracovní skupina k FN**
(zastřešeno MMR-NOK; řídicí orgány, státní fondy, NRB, regionální partneři, socioekonomičtí partneři, neziskový sektor, akademické sféra...)
- **Konference k FN**, březen 2026
- **Diskuze s územními partnery** → otázka regionálních FN



Územní dimenze v NRPP



Základní metodický přístup

Územní dimenze = **průřezový princip** návrhu veřejných intervencí

- Nejedná se o samostatnou tematickou kapitolu
- Je v různé míře součástí všech politik
- Každé opatření posuzujeme z hlediska dopadu do území (TIA)

Zda a do jaké míry mají dané politiky odlišné dopady v různých typech území, a zda je vhodné jejich nastavení územně diferenciovat.



Jak to budeme dělat?

Metodický postup územní dimenze (SRR 28+)

- liší se potřeby nebo problémy v různých typech území,
- dává smysl řešit dané téma odlišně v různých částech ČR,
- je pro řešení problému klíčová koordinace aktérů v území.

→ podle odpovědí nastavujeme cestu podpory (plošně, diferencované – kde, s jakou intenzitou, integrované řešení)

Tento přístup umožní, aby územní dimenze byla **systematickou součástí všech relevantních politik**, nikoli pouze odděleným programovým prvkem.



Příklad – Tematická priorita Doprava

Řešený problém: Vysoký podíl silniční a nákladní přepravy, IAD

Problém má jasnou geografii

- **MoA:** přetížení, IAD; **Hlavní tahy, TENT-T:** nákladní doprava; **Periferie:** závislost na automobilové dopravě; **Logistické uzly, koridory, dojížd'kové regiony:** klíčové body pro multimodalitu

Argumentace pro územní dimenzi:

- U dopravy není územní dimenze o tom, kde je problém obecně, ale o tom, **jakou roli dané území v dopravním systému plní** – jinou mají koridory, jinou MoA a jinou periferní regiony.

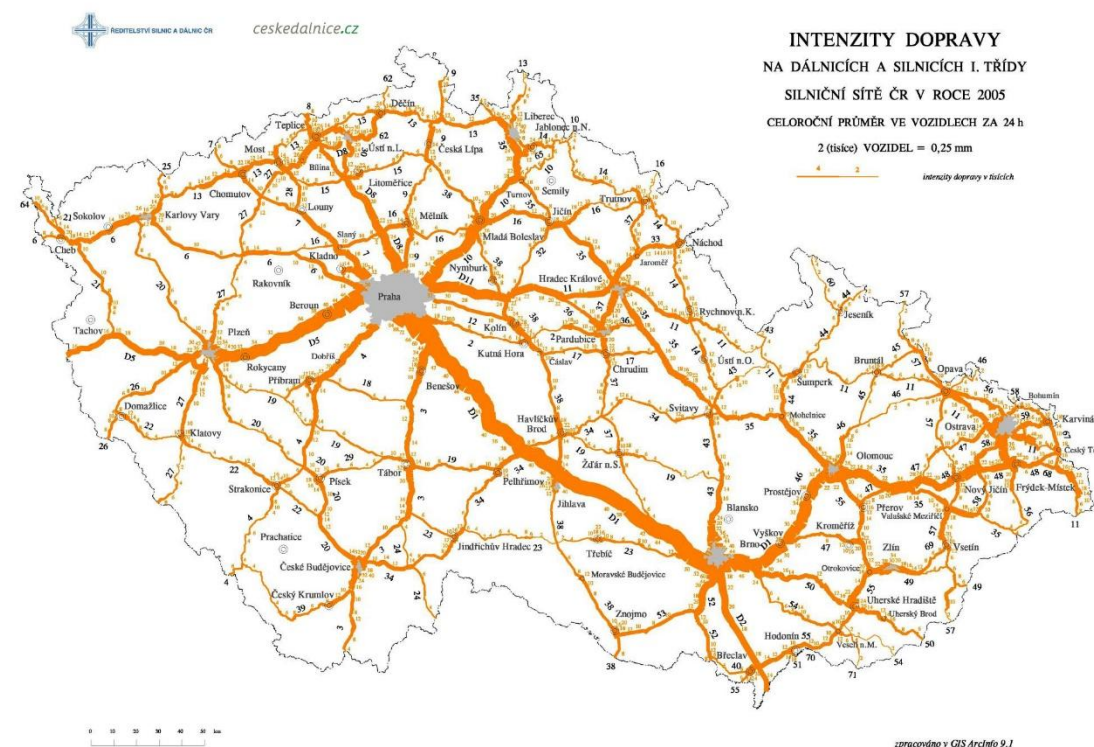

Příklad – Tematická priorita Doprava



Řešený problém: Vysoký podíl silniční a nákladní přepravy, IAD

Územní dimenze (návrh textace):

- Zvýšená podpora bude směřována do **hlavních dopravních koridorů a logistických uzlů**, kde je vysoká koncentrace nákladní dopravy a potenciál pro její přesun ze silnice na železnici a další ekologičtější formy dopravy.
- V **MoA** bude důraz kladen na rozvoj multimodální a udržitelné osobní dopravy a snižování závislosti na individuální automobilové dopravě.
- V **ostatních regionech** bude podpora zaměřena na zajištění efektivního propojení s hlavními dopravními sítěmi a na rozvoj kombinovaných forem dopravy.

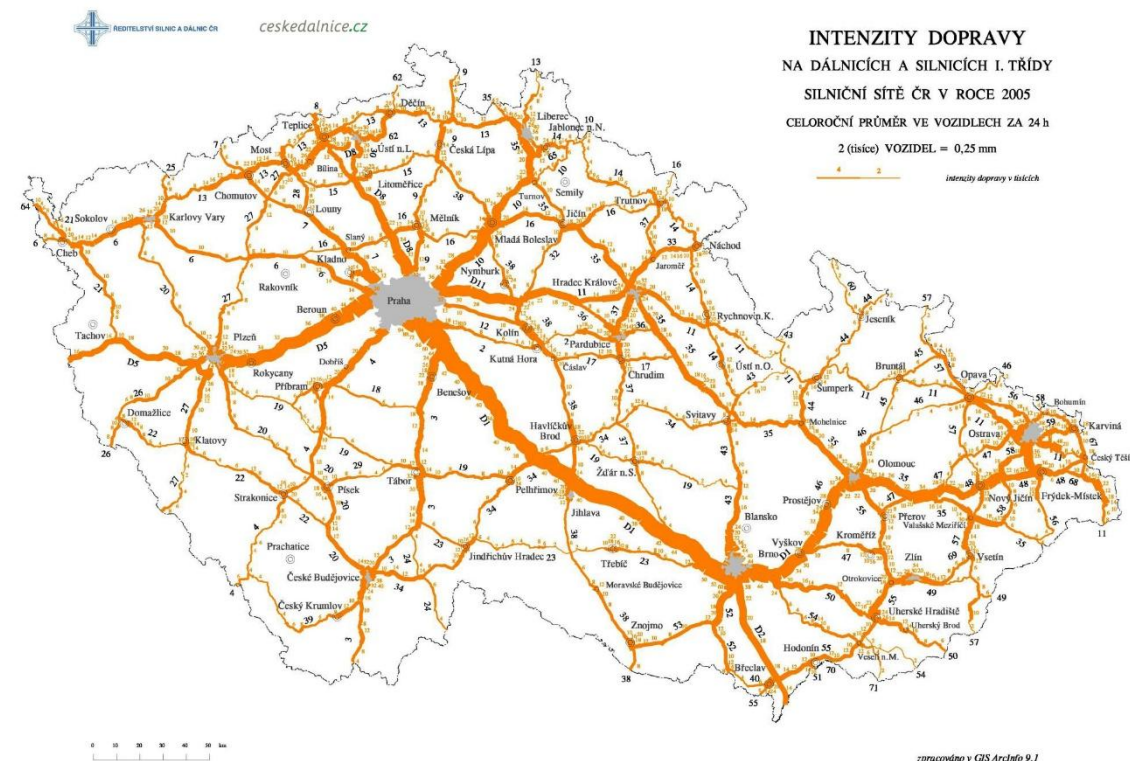

Příklad – Tematická priorita Energetika

Řešený problém: Nedostatečná energetická odolnost veřejné správy a kritické infrastruktury

- **Problém má jasnou geografii**
 - Kritická infrastruktura (uzly) – elektrárny, nemocnice, datová centra; MoA – koncentrace funkcí; periferie – zranitelnost (výpadky, dostupnost; uhelné kraje – transformace energetiky
- **Argumentace pro územní dimenzi:**
 - Energetická odolnost je sice systémové téma, ale dopady výpadků jsou územně velmi rozdílné – jinou roli hrají kritické uzly a jinou periferní oblasti





Příklad – Tematická priorita Energetika

Řešený problém: Nedostatečná energetická odolnost veřejné správy a kritické infrastruktury

- Územní dimenze (širší textace)
 - Podpora bude realizována plošně s územní diferenciací podle významu infrastruktury a míry zranitelnosti území.
 - Zvýšená podpora bude směřována do lokalit s koncentrací kritické infrastruktury a klíčových veřejných služeb, kde je zajištění energetické odolnosti zásadní pro fungování státu a bezpečnost obyvatel.
- V metropolitních oblastech a aglomeracích bude důraz kladen na zajištění kontinuity provozu klíčových systémů a institucí.
- Ve venkovských a periferních oblastech bude podpora zaměřena na zvýšení odolnosti veřejné správy a základních služeb, zejména s ohledem na vyšší zranitelnost při výpadcích infrastruktury.
- Zohledněny budou rovněž regiony procházející energetickou transformací, kde je potřeba posílit stabilitu a bezpečnost energetických systémů.





Usnesení NSK-03/2026

Národní stálá konference

- I. bere na vědomí** informace k přípravě programového období 28+



Přestávka



Strategie regionálního rozvoje tvorba

Zdeněk Opravil, MMR

Základní východiska tvorby SRR 28+

SRR jako rámec pro zohlednění územní dimenze ve veřejných politikách

- zákon č. 248/2000 Sb., o podpoře regionálního rozvoje
- SRR jako hlavní národní dokument regionální politiky
- vazba na:
 - Strategický rámec ČR 2030
 - EU fondy 2028+
 - sektorové politiky státu (doprava, klima, energetika, bydlení apod.)
- Výbor pro RP (pracovní úroveň) – platforma pro koordinaci sektorových politik

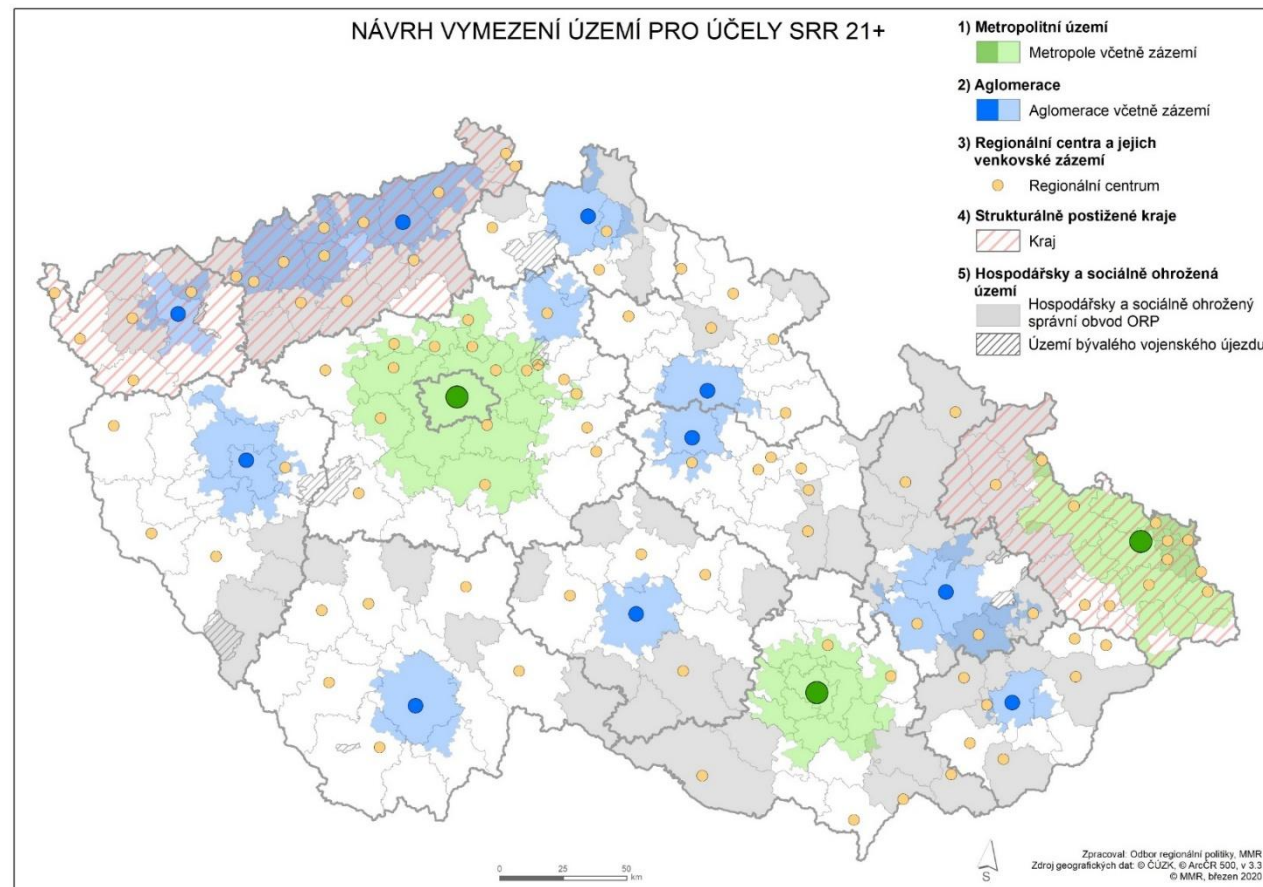



Územně specifický přístup jako metodický princip SRR 28+

Územně specifický přístup = ne jedno řešení pro celé Česko

- různé problémy v různých územích
- různá řešení pro různé typy území
- nutnost koordinace v území

Test územní dimenze:

- liší se potřeby v území?
- má smysl řešit jinak?
- je nutná koordinace?

Cílem je porozumět rozdílným trajektoriím území a přizpůsobit jim veřejné politiky.



SRR 28+ a NRPP, od strategií k financím

- **SRR 28+** určuje *proč a kde* má stát zasahovat, pracuje s typy území a jejich potřebami
- **NRPP** převádí strategii do typů podpory (*jak, komu, za kolik*); nastavuje míru územního zacílení; rozhoduje o využití integrovaných nástrojů
- Územní dimenze – jako filtr pro nastavení podpory
- Vazba na integrované nástroje

Aktuálně probíhá ladění, vč. nástrojů (IN) a připravovaným krajským RPP



Struktura analytické části – témata a okruhy



Téma: **Ekonomika**

okruhy: konkurenceschopnost, produktivita, investice, struktura hospodářství, trh práce



Téma: **Kvalita života**

(okruhy: sociodemografie, migrace, SVL, dostupnost služeb)



Téma: **Kvalita prostředí**

(okruhy: environmentální rizika, land-use, brownfields)



Téma: **Sítě**

(okruhy: doprava, energetika, digitální infrastruktura)



Téma: **Veřejná správa**

(okruhy: kapacity, governance, meziobecní spolupráce, digitalizace)





Jak číst analytiku

- sledujeme trendy, ne jednotlivá data
- územní rozdíly jako klíč
- sledování kumulace problémů v území
- vazby mezi tématy
- kombinace dat s interpretací, vč. expertního pohledu
- hledání příčin nejen popis problémů



Téma: Ekonomika – makro trendy

Faktory konkurenceschopnosti

- **HDP v PPS** – zvýšení výkonnosti CZ ekonomiky, od r. 2020 stagnace, lehký pokles
- **Konvergence** má silnou územní dimenzi nejen v Evropě, ale i v ČR (hl. m. x celostátní průměr)
- V ČR jsou v porovnání s dalšími státy EU tyto rozdíly významné a dlouhodobě přetrvávající, regionální rozdíly se dlouhodobě prohlubují

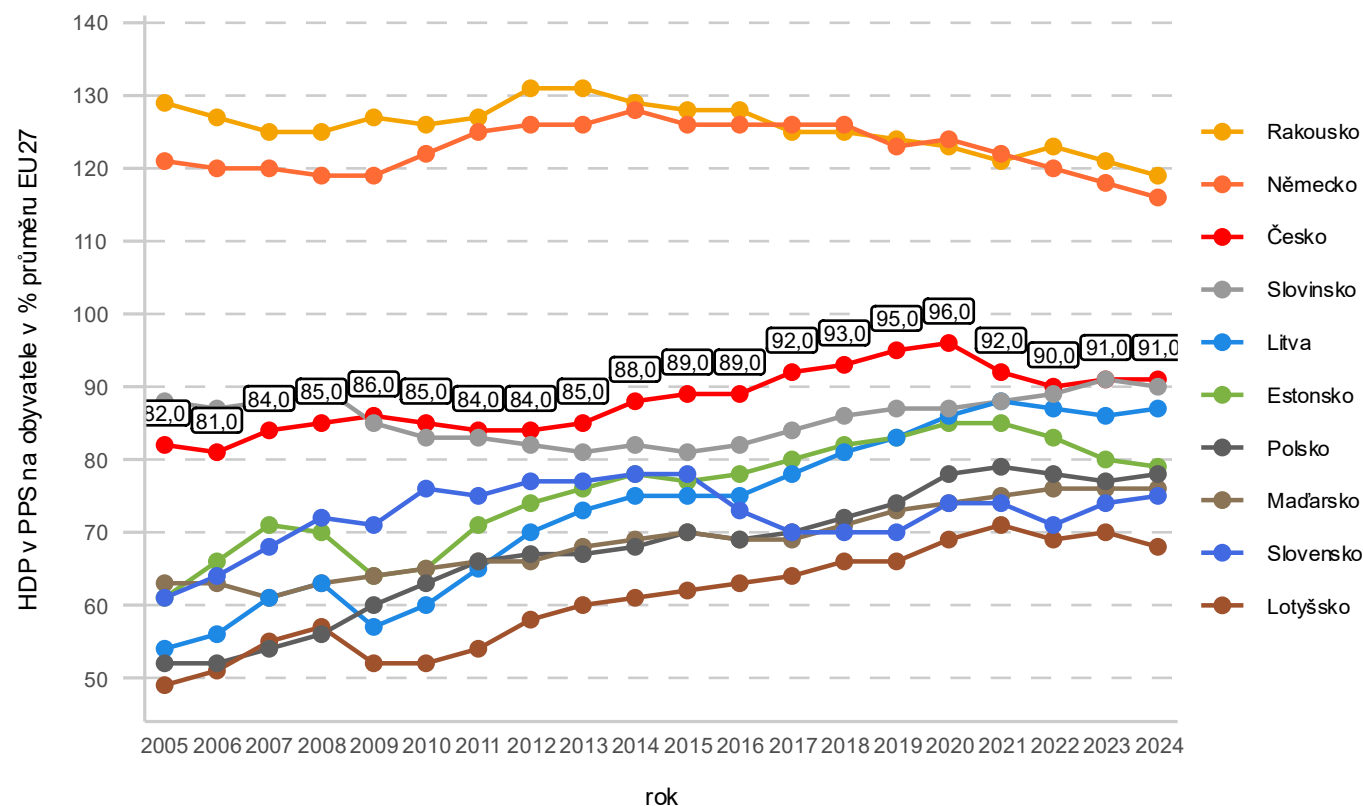

Zdroj: Eurostat (tabulka nama_10r_2gdp)

Téma: Ekonomika – územní rozdíly



Ekonomika transformace probíhá nerovnoměrně

- dlouhodobý růst metropolitních oblastí (koncentrace VaVal, ekonomického výkonu)
- uhelné regiony: závislost na průmyslu
- periferie: nízká diverzifikace
- rozdíly v produktivitě práce a mzdách
- polarizace regionů podle technologické úrovně; slabší propojení výzkumu a ekonomiky mimo hlavní centra
- riziko uzamčení regionů v nízké přidané hodnotě

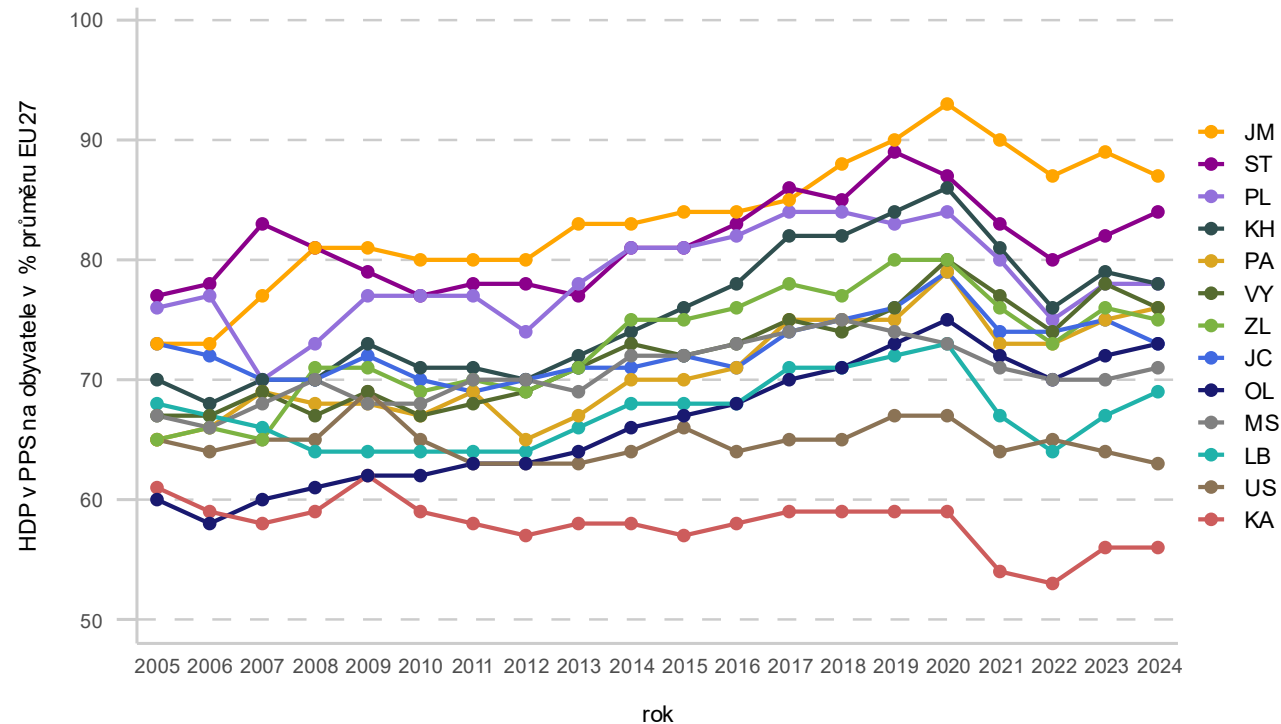

Poznámka: Hodnoty za Hlavní město Praha nejsou v grafu uvedeny, protože dosahují extrémních hodnot v rozsahu 178–211.
Zdroj: Eurostat (tabulka nama_10r_3gdp)

→ rozdílné potřeby ekonomických politik podle typů regionů



Téma: Kvalita života - demografie

Demografický vývoj prohlubuje regionální rozdíly

- stárnutí periferií
- dynamický růst metropolitních oblastí
- migrační vlivy po roce 2020, migrace se stala hlavním zdrojem populačního růstu
- vylidňování některých území
- pokles porodnosti

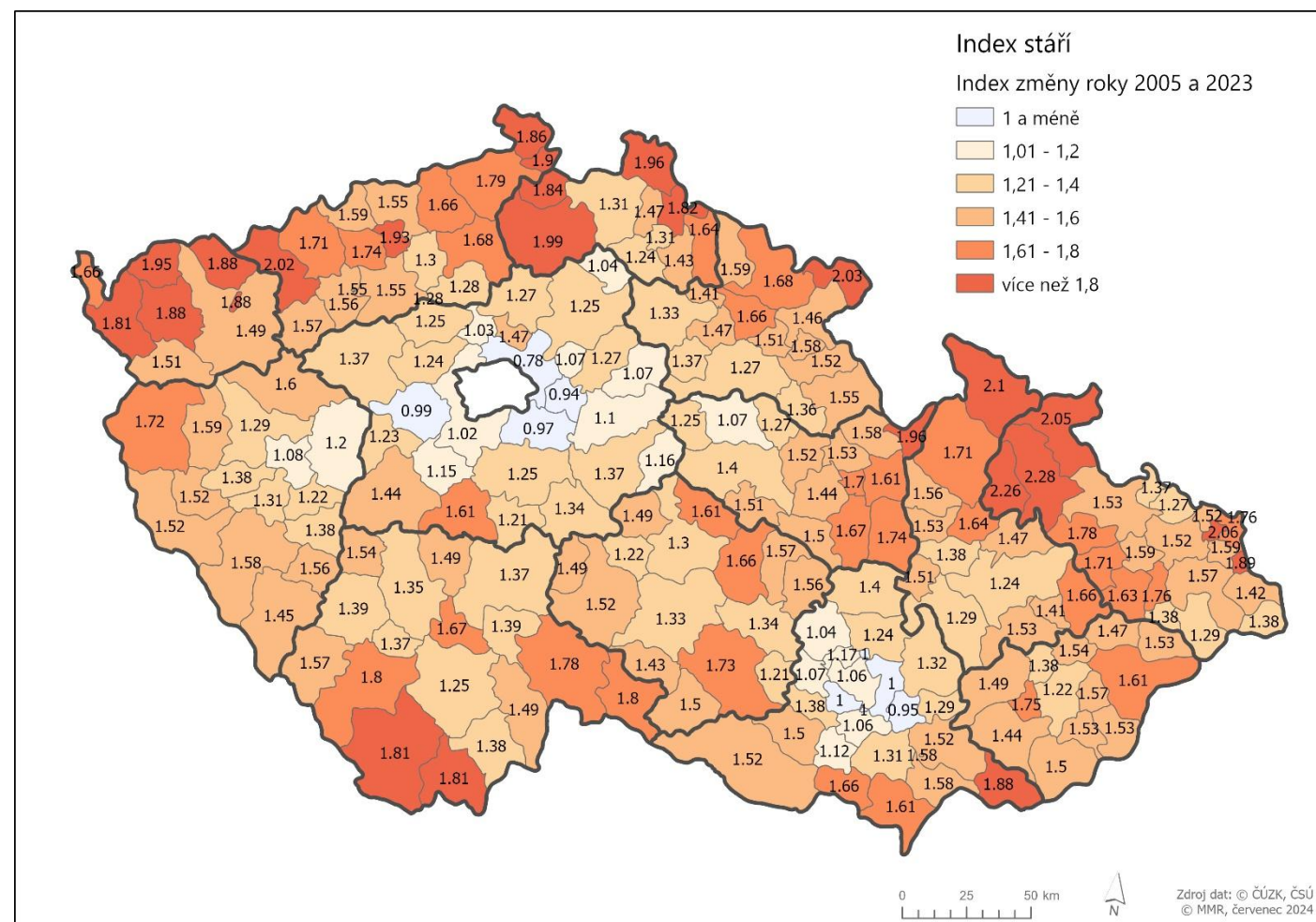



Téma: Kvalita života - demografie

Demografický vývoj prohlubuje regionální rozdíly

- stárnutí periferií
- dynamický růst metropolitních oblastí
- migrační vlivy po roce 2020, migrace se stala hlavním zdrojem populačního růstu
- vylidňování některých území
- pokles porodnosti

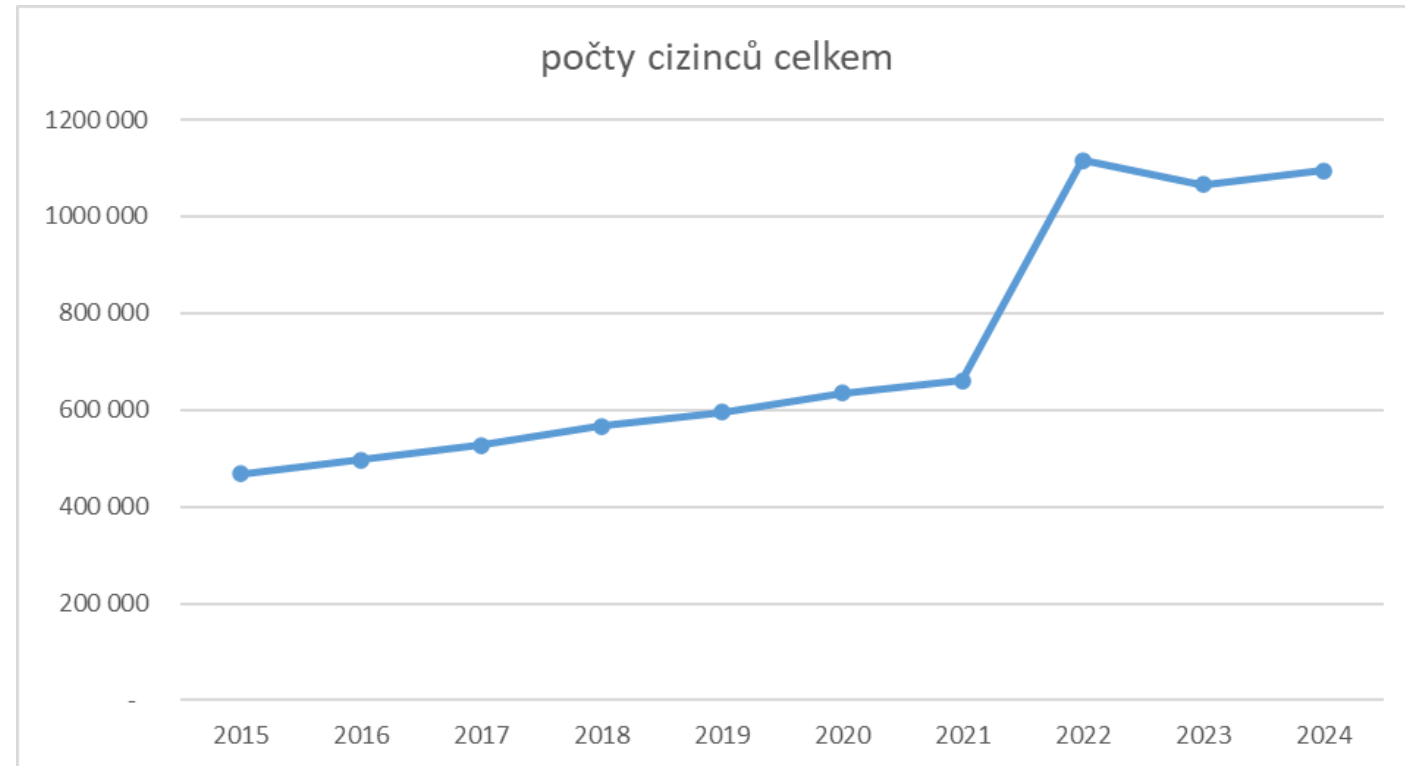



Téma: Kvalita života - demografie

Demografický vývoj prohlubuje regionální rozdíly

- stárnutí periferií
- dynamický růst metropolitních oblastí
- migrační vlivy po roce 2020, migrace se stala hlavním zdrojem populačního růstu
- vylidňování některých území
- pokles porodnosti

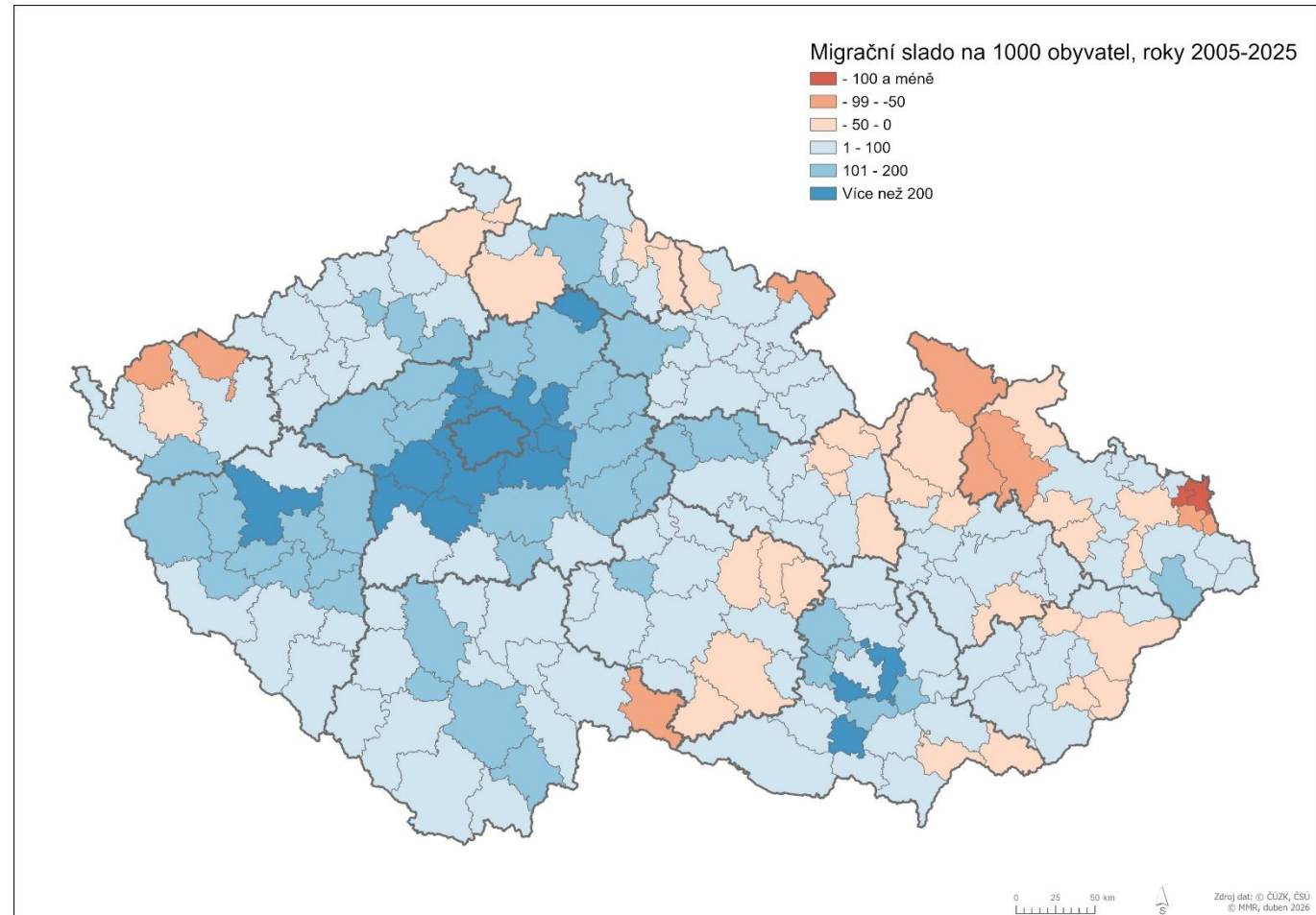

Téma: Kvalita života – sociální situace, služby



Sociální problémy se koncentrují v konkrétních regionech

- koncentrace problémů (SZ, MSK)
- nová ohniska v periferiích
- tlak na veřejné služby
- dostupnost jako klíčový faktor
- problémy se přelévají i do jiných regionů

→ **silný dopad na veřejné služby a rozpočty**

Podíl osob v exekuci po ORP (Q4 2025)

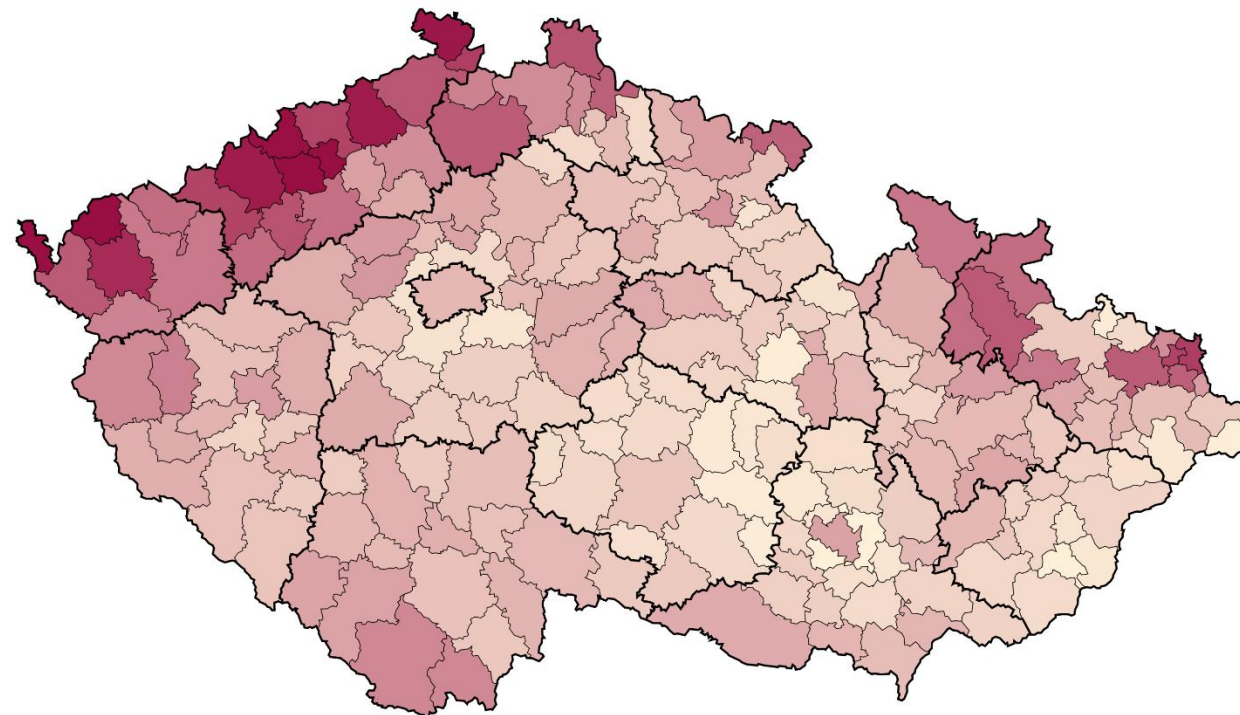
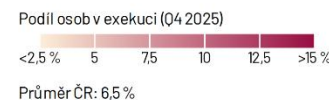

Zdroj dat o exekucích: Exekutorská komora ČR, data licencovány pod CC BY 4.0

Zdroj ostatních dat: ČSÚ

Mapové podklady od ČÚZK licencovány pod CC BY 4.0

Vizualizace: Mapa zadlužení, licence CC BY-NC 4.0



Téma: Kvalita života – sociální situace, služby



Sociální problémy se koncentrují v konkrétních regionech

- koncentrace problémů (SZ, MSK)
 - nová ohniska v periferiích
 - tlak na veřejné služby
 - dostupnost jako klíčový faktor
 - problémy se přelévají i do jiných regionů
- **silný dopad na veřejné služby a rozpočty**

Vzdělávací neúspěšnost (expertní pásma, 2025) po ORP

paq

Vzdělávací neúspěšnost (expertní pásma, 2025)
○ velmi nízká ○ nízká ○ střední ○ vysoká ○ velmi vysoká

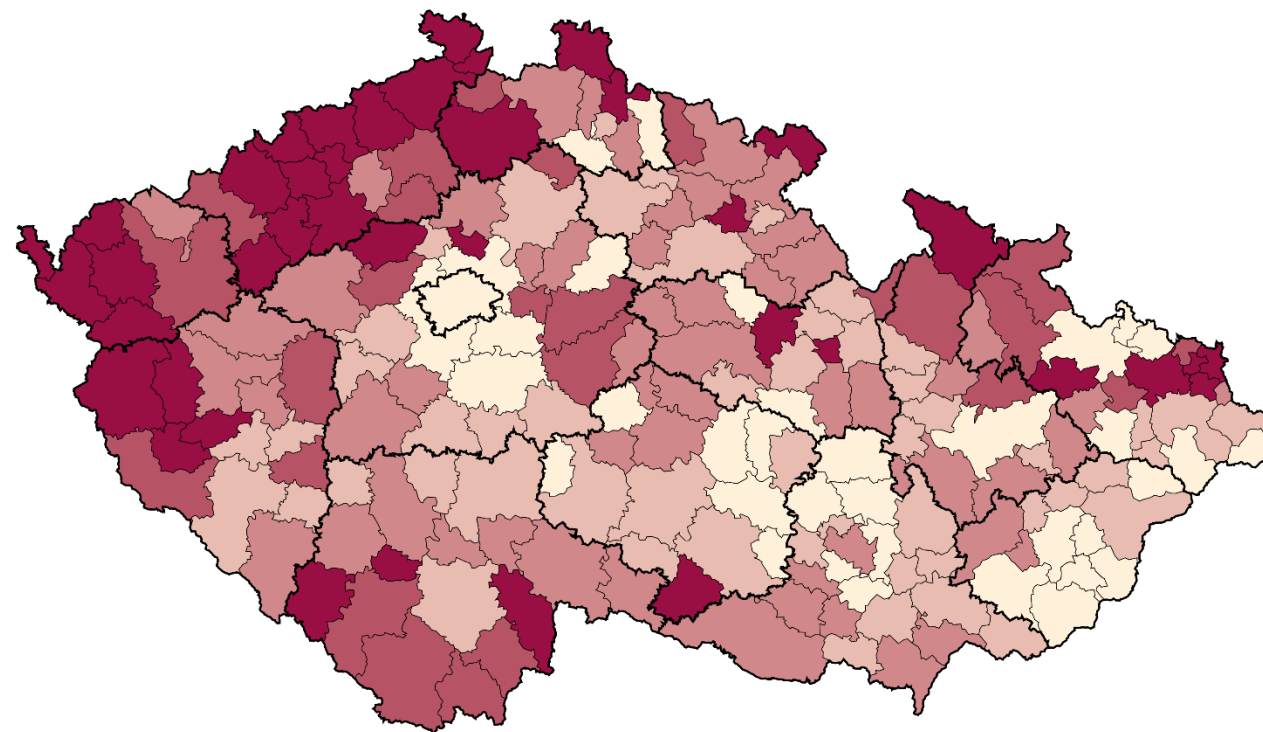

Zdroj dat: PAQ Research (výpočet), MŠMT, ČSÍ

Mapové podklady od ČÚZK licencovány pod CC BY 4.0

Vytvořeno v DataPAQ od PAQ Research, licence CC BY-NC 4.0



Téma: Kvalita prostředí

Klimatická změna má výrazně odlišné dopady v různých typech území

- Vzrůstající teploty a extrémny
- Města: tepelný ostrov
- Venkov: sucho a stres krajiny = vyšší riziko ztráty zemědělské produkce
- Pokles dostupnosti vody (jižní Morava, SZ Čechy)
- Dopady na technickou infrastrukturu – vodárenská zařízení

→ **silný dopad na infrastrukturu a územní plánování**

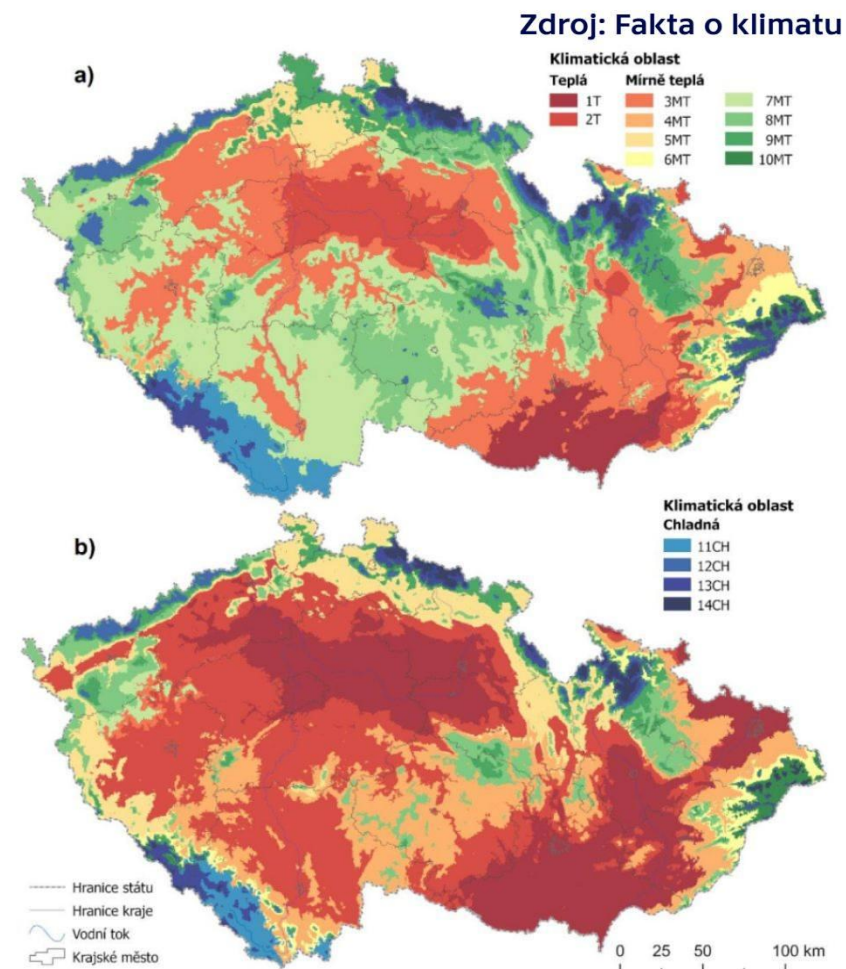

Obr. 16 Nová klasifikace klimatu ČR rozdělená do tří skupin klimatických oblastí (Teplá, Mírně chladná, Chladná) pro a) 1. normálové období (1961-1990) a b) 2. normálové období (1991 - 2020)



Téma: Síť – dopravní infrastruktura

Dostupnost se liší nejen mezi regiony, ale uvnitř regionů

- hlavní tahy: přetížení (D1, D5, některé části D11, městské obchvaty)
- vnitřní periferie: horší dostupnost – napojení na silnice a centra vyššího řádu
- rozdíly uvnitř krajů

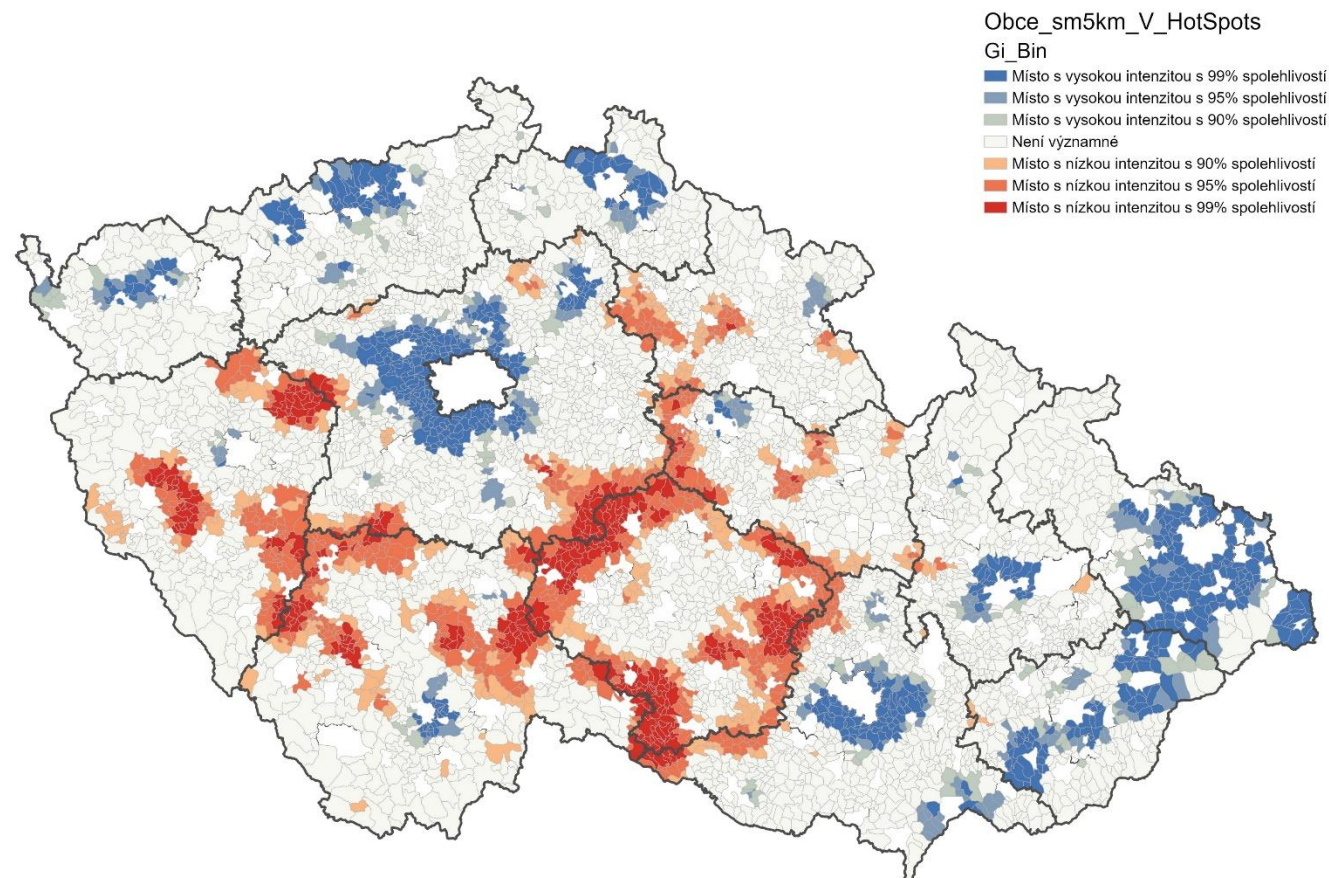

→ nejde jenom o dostavbu základní sítě, ale o to, jak jednotlivé regiony jsou napojeny na hlavní dopravní osy a centra

Téma: Síť – energetika, digitalizace

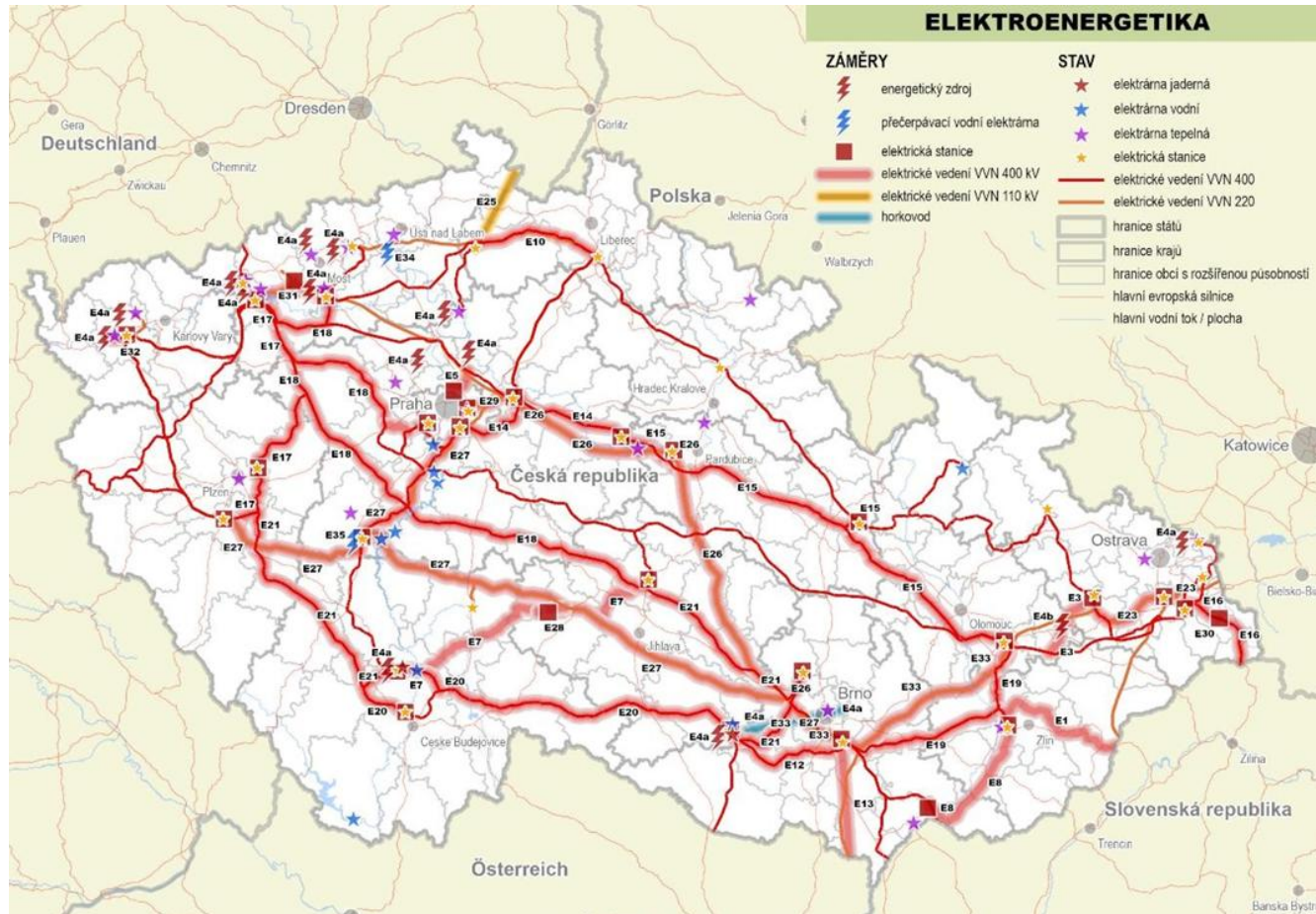

Nové infrastrukturní limity rozvoje území

- kapacity energetických sítí
- digitální nerovnosti
- územní dopady: přímé překrytí digitalizace × nezaměstnanosti × exkluze
- vazba na ekonomický rozvoj
- odlišné územní dopady (kritické uzly x periferie)

→ omezení rozvoje území bez koordinace investic

Téma: Kvalita vládnutí, veřejná správa - kapacity

Kapacity veřejné správy určují
schopnost rozvoje území

- **Institucionální nerovnosti**

Územní dopady: rozdílné kapacity
obcí/ORP/krajů plánovat a řídit rozvoj,
dopad na kvalitu

- sídelní struktura
- úředníci stárnou (obce 1. a 2. typu)

→ **dopad na efektivitu veřejných investic**

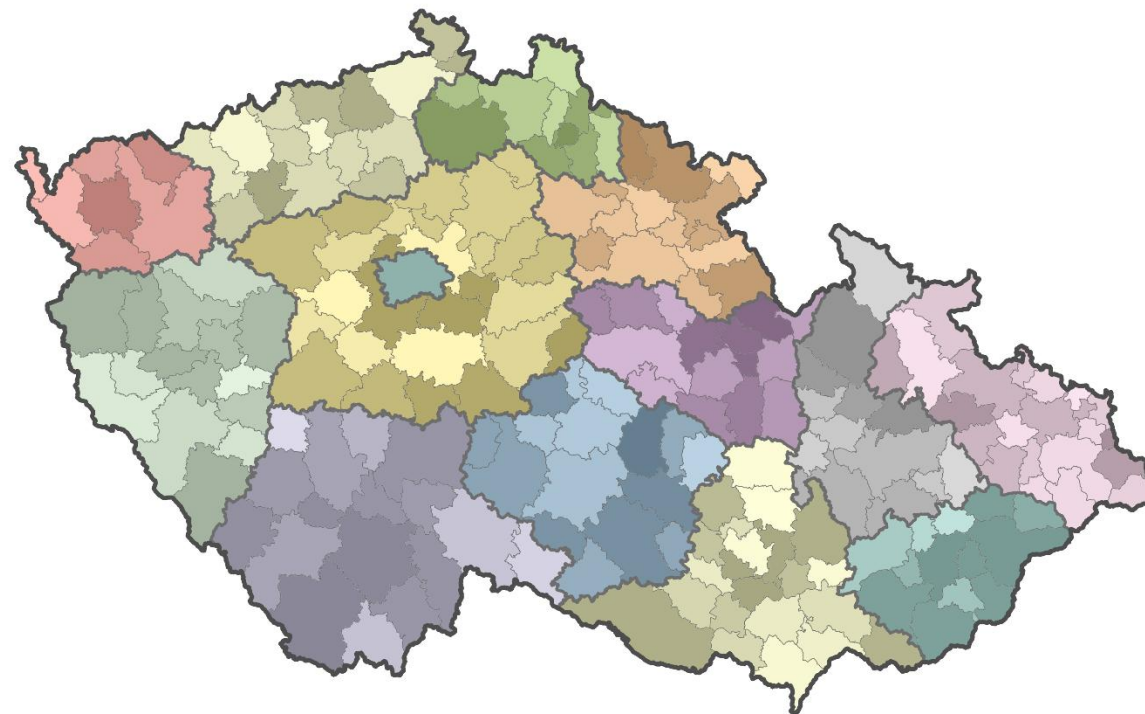



Téma: Kvalita vládnutí, veřejná správa – spolupráce a řízení

Mapa existujících DSO a SO

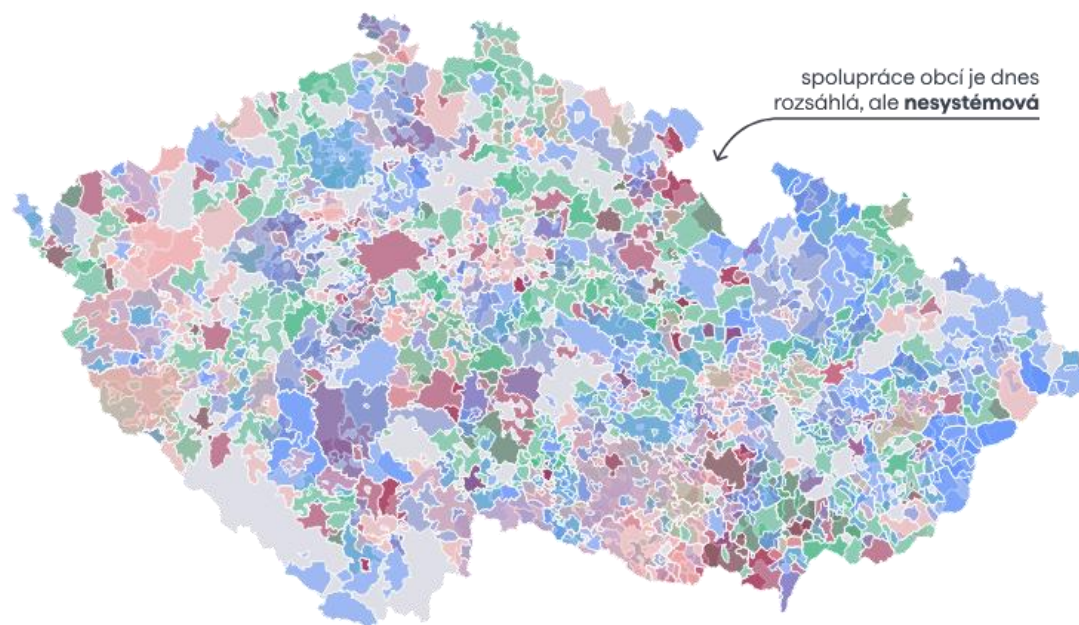

Poznámka DSO = dobrovolný svazek obcí, SO = společenství obcí
Zdroj DataPAQ 2026

paq
research

Bez spolupráce nelze zajistit rozvoj území

- **Roztříštěnost sídelní struktury**

bez systémové meziobecní spolupráce obcí, vč. vyšších forem, nelze udržet služby, kvalitu správy a konkurenceschopnost

- **Investiční a absorpční kapacity:**

nerovnost v schopnosti realizovat projekty a čerpat finance, nejen EU fondů

- **Výzva veřejné správy: funkční území**



Téma: Kvalita vládnutí, veřejná správa – kvalita, dostupnost a digitalizace

Kvalita služeb se liší uvnitř regionů

- Regionální rozdíly jsou primárně vnitrokrajské
- Kvalita veřejných služeb je výrazně ovlivněna institucionální kapacitou a liší se mezi jednotlivými úřady
- Digitalizace může regionální rozdíly i prohlubovat
- Regionální nerovnosti mají kumulativní a dlouhodobý charakter



ANALÝZA MÍSTNÍ DOSTUPNOSTI ZDRAVOTNÍCH SLUŽEB

Zdravotní služba:
všeobecné praktické lékařství (odb. 001)

Maximální dojezdová doba dle nařízení vlády
č. 307/2012 Sb. o místní a časové dostupnosti
zdravotních služeb je stanovena na 35 minut.

Maximální dojezdovou dobu 35 minut
nesplňuje:
– 0,03 % území
– 0,00 % obyvatelstva

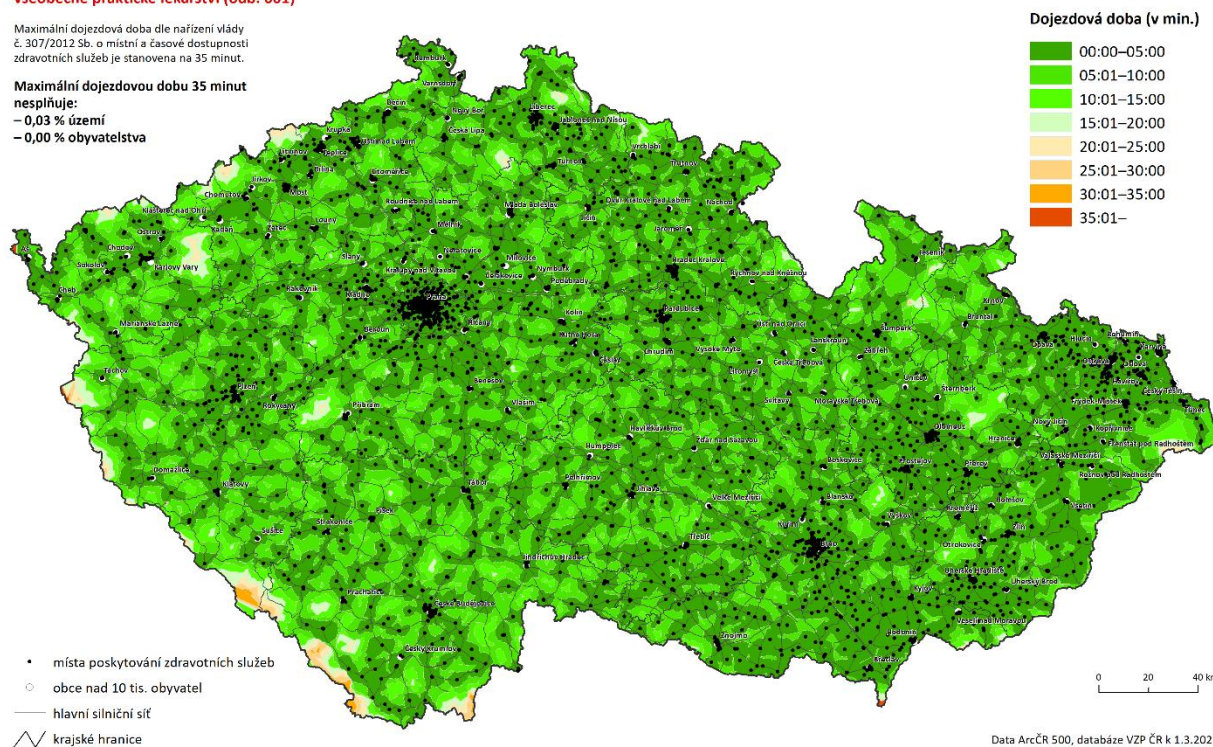

Data ArcČR 500, databáze VZP ČR k 1.3.2023



Závěr

Hlavní zjištění a implikace pro stát

- Rozdíly mezi regiony se prohlubují a mají strukturální charakter
- Problémy se kumulují v konkrétních typech území
- Ekonomika, sociální situace a služby se v území propojují
- Některá území se dostávají do rozvojové pasti
- Kvalita prostředí přestává být jen environmentální téma a stává se faktorem rozvoje území
- Kapacity veřejné správy zásadně ovlivňují efektivitu politik (není to o penězích!)
- Jednotný přístup nevede k vyváženému rozvoji



Co to znamená pro politiky

Co to znamená pro veřejné politiky

- Hlavní výzvy mají výraznou územní dimenzi (odlišné územní projevy / dopady)
- Rozdílné problémy vyžadují diferenciovaná řešení
- Nutná koordinace sektorových politik v území a vědomě cílit veřejné prostředky do území
- Potřeba integrovaných přístupů
- Kapacity území (personální, projektové) jako klíčový faktor úspěchu
- SRR jako rámec pro cílení politik a koordinaci politik



Usnesení NSK-04/2026

Národní stálá konference

- I. bere na vědomí** informace k tvorbě Strategie regionálního rozvoje 28+



Spending review, ex post RIA k z. 248/2000 Sb.

Alexandre Reznikow



Ministerstvo
pro místní rozvoj

Spending review a ex post RIA – podpora regionálního rozvoje

Alexandre Reznikow - MMR



Veřejné výdaje a rozvoj regionů

- Celonárodně od roku 2014 přes 1 bilion Kč investičních výdajů.
- Významné výdaje na území strukturálně znevýhodněných krajů:
Fondy EU + Národní výdaje = cca 150 miliard Kč (bez velké dopravní infra)
+ investiční pobídky + výdaje samospráv + výzkumné výdaje
- Přesto jsou patrné přetrvávající a prohlubující se meziregionální rozdíly.
- **Čím to je?**



Odpověď jsme našli ve Finsku

- Finský systém veřejných výdajů je z územního hlediska **redistributivní**, přesto ke snižování meziregionálních rozdílů **nedochází**.
- Důvodem jsou **rozdílné typy výdajů**, které směřují do hospodářsky silnějších a do slabších regionů.
 - Do slabších regionů jsou směřovány výdaje sociálního systému a vládní transfery, ale **nejsou tam alokovány státní výdaje pro rozvoj ekonomiky** (vč. výdajů na podporu znalostní ekonomiky).
 - Současná struktura státních výdajů Finska **nedecentralizuje “růst”** z městských jader do socioekonomicky méně rozvinutých regionů
- Tyto hypotézu jsme ověřili v českém kontextu.

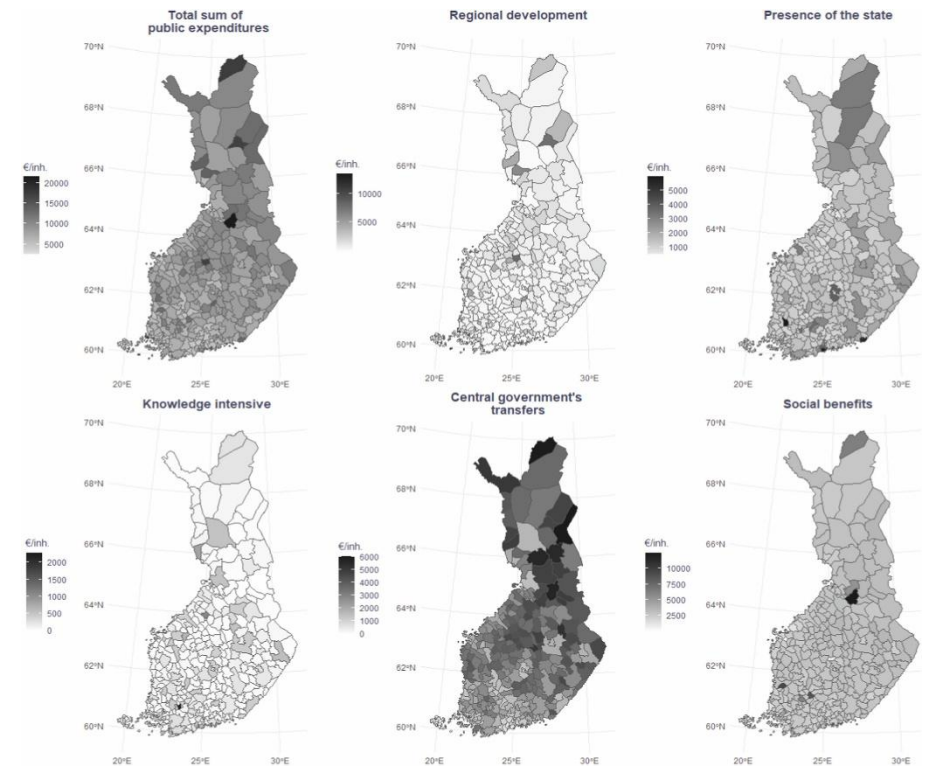

Lehtonen et al. (2025). [Mapping rural-urban differences in state expenditures with geospatial methods – explorative spatial data analysis from Finland - ScienceDirect](#)



Metodika a zdroje dat

- Investiční výdaje = nejvíce rozvojové (multiplikační efekt)
- Projektová data na úrovni místa realizace (obce, kromě dopravy)
 - Národní: EDS/SMVS + Státní fondy (SFŽP, SFPI, SFDI)
 - EU: MS14 (Ernst & Young) a MS21+
- Metodické očištění: velká dopravní infrastruktura, obrana, výdaje ministerstev (SMVS), (VaV)
- Výdaje na obyvatele pro srovnání území a vztah k průměru (lokalizační kvocient)
- Vizualizace na úrovni SO ORP a územní analýza dle:
 - Vymezení území v SRR (HSOÚ, strukturálně znevýhodněné kraje)
 - Vývojového trendu v období 2011-2021 ([Franke & Maier, 2025](#)) – sociodemografické trendy
 - Sídelní hierarchie a funkce (Politika územního rozvoje ČR) – (mikro)regionální centra a venkov
- Tato data nemohou sloužit k hodnocení účelnosti / efektivity / hospodárnosti (3E), ani k hodnocení čisté současné hodnoty socioekonomických přínosů (chybí kontrafaktuál)



Nižší intenzita výdajů v zaostávajících regionech (2014-2023)

Celkové investiční výdaje na obyvatele v Kč a vztah (v %) k průměru ČR 2014–2023
566 mld. Kč celkem, 51 966 Kč na obyvatele ČR = 100 %

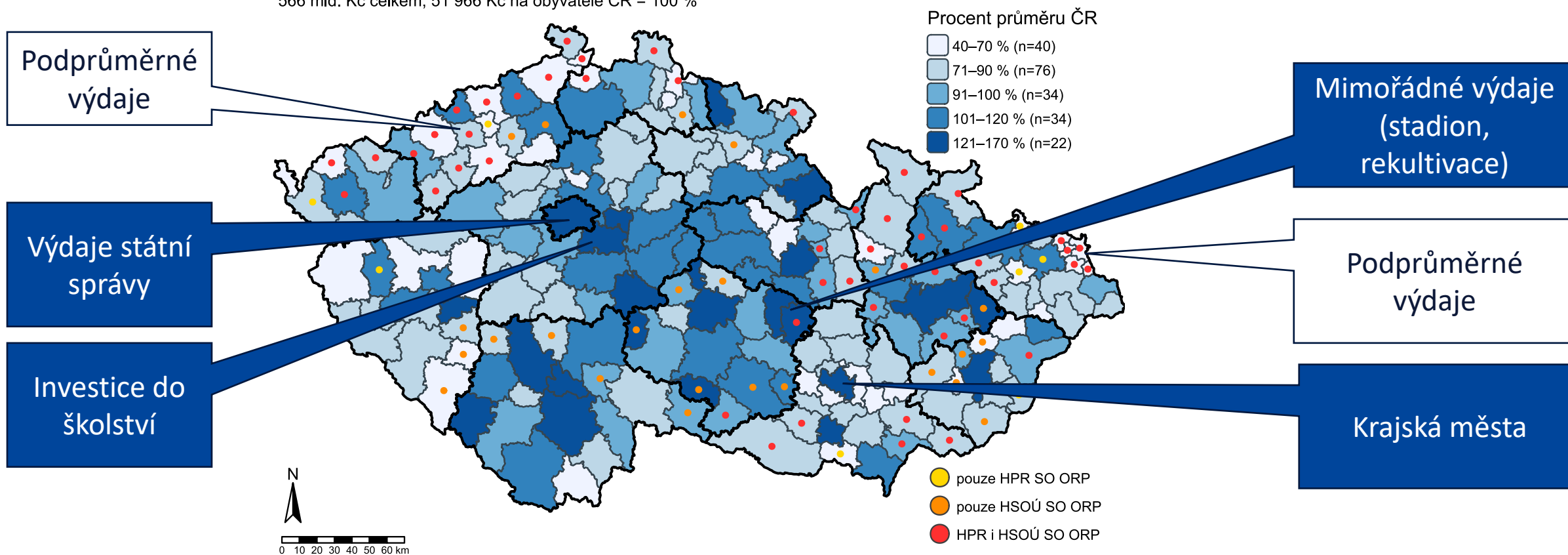



Nižší intenzita výdajů v zaostávajících regionech

Celkové investiční výdaje na obyvatele v Kč a vztah (v %) k průměru ČR 2014–2023

566 mld. Kč celkem, 51 966 Kč na obyvatele ČR = 100 %

Dle kombinace podporovaného regionu

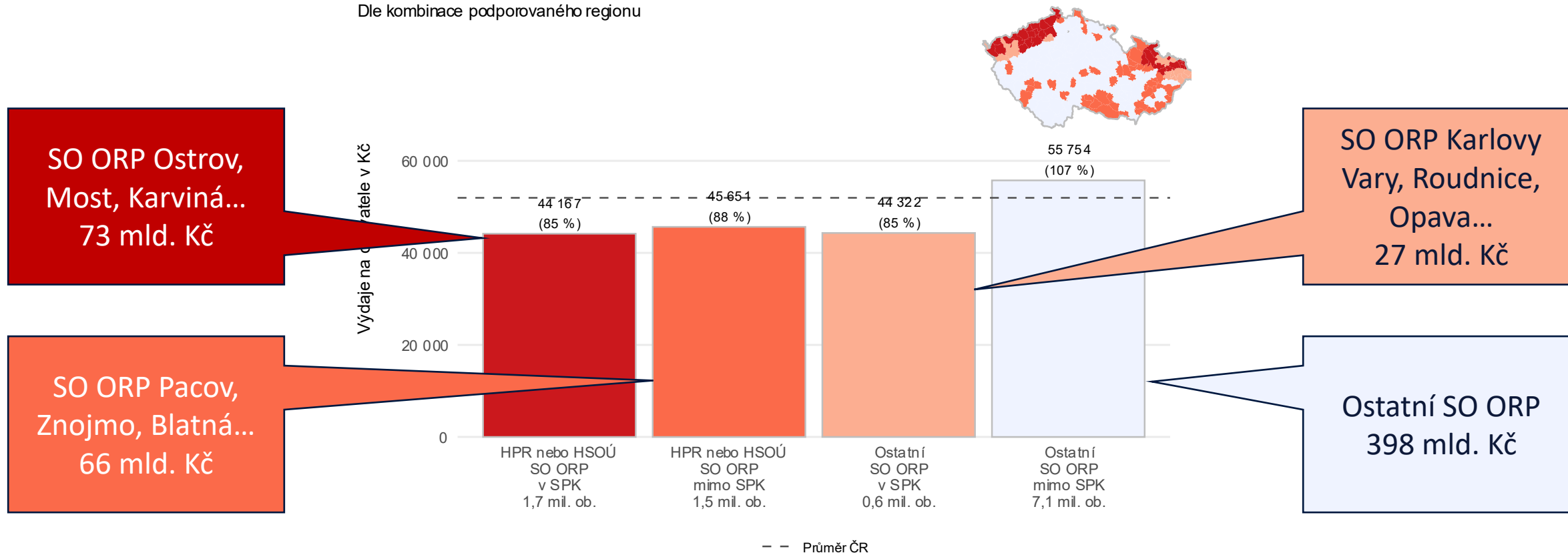



Územní komplementarita národních a evropských výdajů – prioritní regiony

Očištěné investiční národní a EU výdaje na obyvatele v Kč a vztah (v %) k průměru ČR 2014–2023

Hodnoty celkových očištěných výdajů (národní + EU) uvedeny v závorkách popisků osy X

Dle kombinace podporovaného regionu

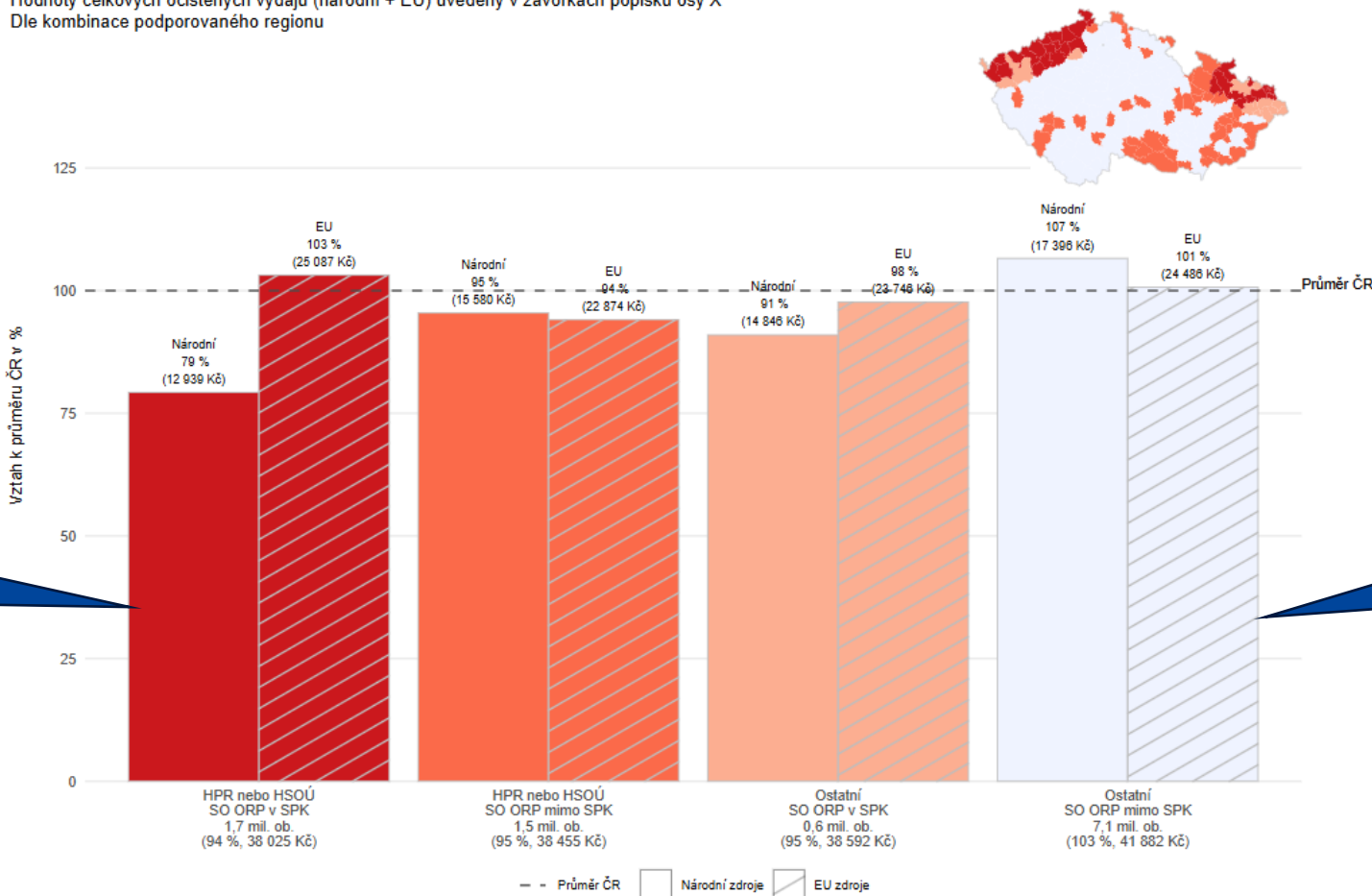

Heterogenní územní rozložení národních zdrojů

Plošnějšší územní rozložení evropských zdrojů

Pozn.: výdaje bez SMVS a SFDI



Územní komplementarita národních a evropských výdajů – sídelní hierarchie

Očištěné investiční národní a EU výdaje na obyvatele v Kč a vztah (v %) k průměru ČR 2014–2023

Hodnoty celkových očištěných výdajů (národní + EU) uvedeny v závorkách popisků osy X

Dle regionálního centra (SRR 21–27)

Koncentrace Fondů EU do měst

Koncentrace národních výdajů na venkov...

...ale i do Prahy (kulturní instituce, nemocnice...)

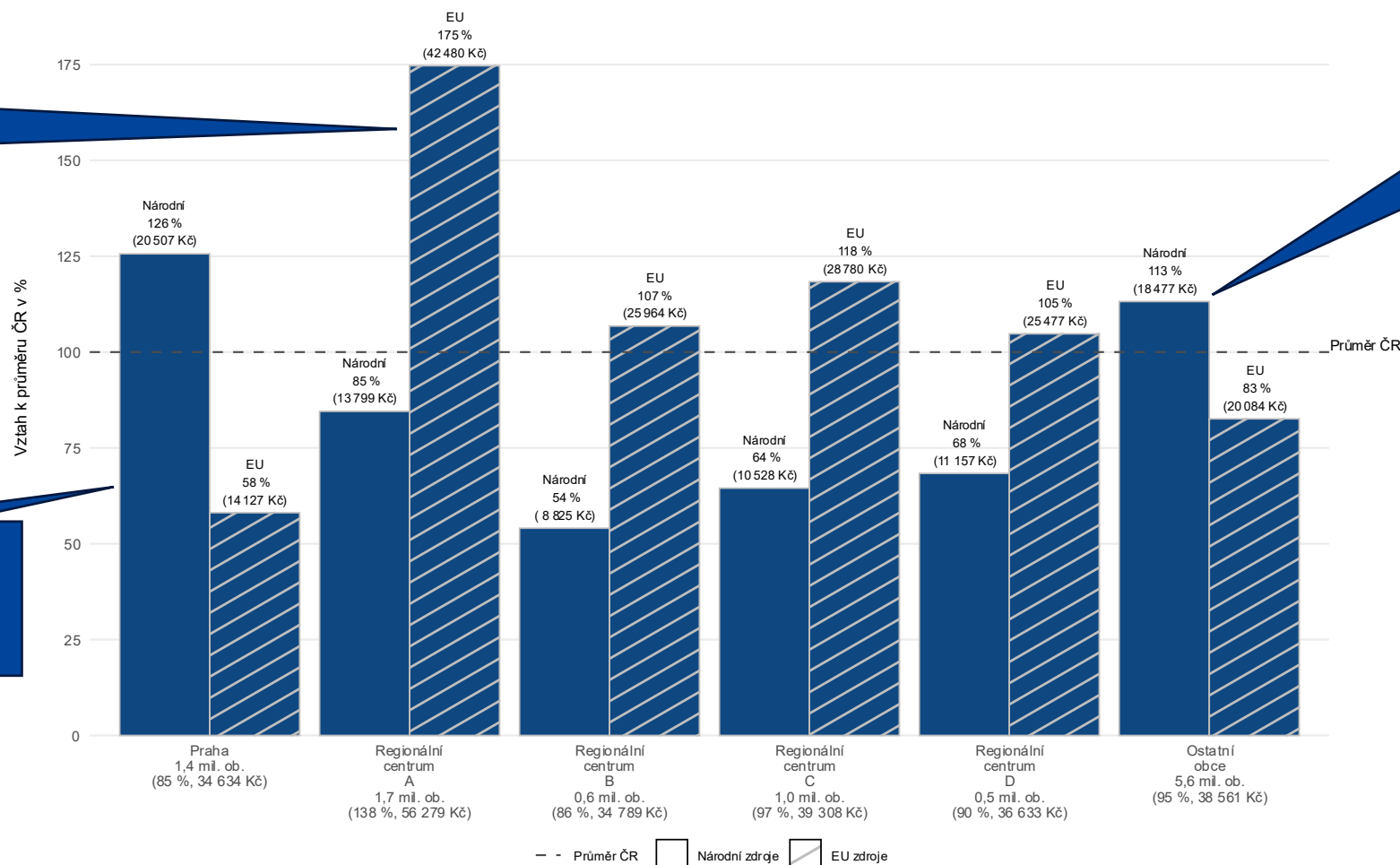

Pozn.: výdaje bez SMVS a SFDI



Explicitní regionální politika a územní dimenze

Jde o výdaje, které jsou vědomě alokovány s cílem podpořit konvergenci regionů.

Územní dimenze

Pouze část národních výdajů v Akčních plánech SRR **explicitně cílí na prioritní regiony** dle SRR (cca 40 %, z toho polovina NZÚ).

Z 50 mld. Kč s explicitním zacílením na podporované regiony je nakonec 62 % realizováno **mimo prioritní regiony**.

V těchto regionech ovšem tvoří zacílené výdaje větší podíl realizovaných výdajů.

Explicitní regionální politika

V případě národních zdrojů jde převážně o programy MMR v celkové výši cca 16 mld. Kč.

Z toho je 61 % (9,5 mld. Kč) výdajů realizované **mimo prioritní regiony**.

V případě podporovaných regionů jsou výdaje koncentrovány do HSOÚ **mimo „uhelné kraje“**.



Závěry z územní analýzy výdajů v období 2014-2023

- **Nedochází ke koncentraci výdajů do nejslabších regionů**, přestože „na papíře“ (a dle zákona) se jedná o regiony se soustředěnou podporou státu.
- Územní rozložení určí tržní mechanismy (aglomerační efekt) a podmínky / předpoklady v území (tzv. Matoušův efekt). **Nikoliv veřejná politika.**
- Pokud chce stát ovlivnit rozvojové trajektorie regionů, musí **vědomě alokovat zdroje v území** s ohledem na skutečnost, že **různé typy výdajů produkují různé výsledky z hlediska konvergence:**

Podpora rozvoje znalostní ekonomiky se koncentruje do metropolitních jader, přispívají konvergenci na národní úrovni, ale prohlubují meziregionální rozdíly

Některé typy výdajů (např. zdravotnictví) se přirozeně koncentrují do městských jader, ale pouze slabě přispívají k vyrovnání rozdílů a propojení se zázemím

Další typy výdajů se přirozeně koncentrují do podporovaných regionů, ale jejich cílem není vyrovnání rozdílů (např. „zelené“ investice)



Fondy EU v období 2021-2027

Výdaje Fondů EU na obyvatele v Kč a vztah (v %) k průměru ČR 2021–2025

Příspěvek EU 293 mld. Kč celkem, 26 845 Kč na obyvatele ČR = 100 %

Dle vývojového trendu SO ORP 2011–2021 (Maier, Franke)

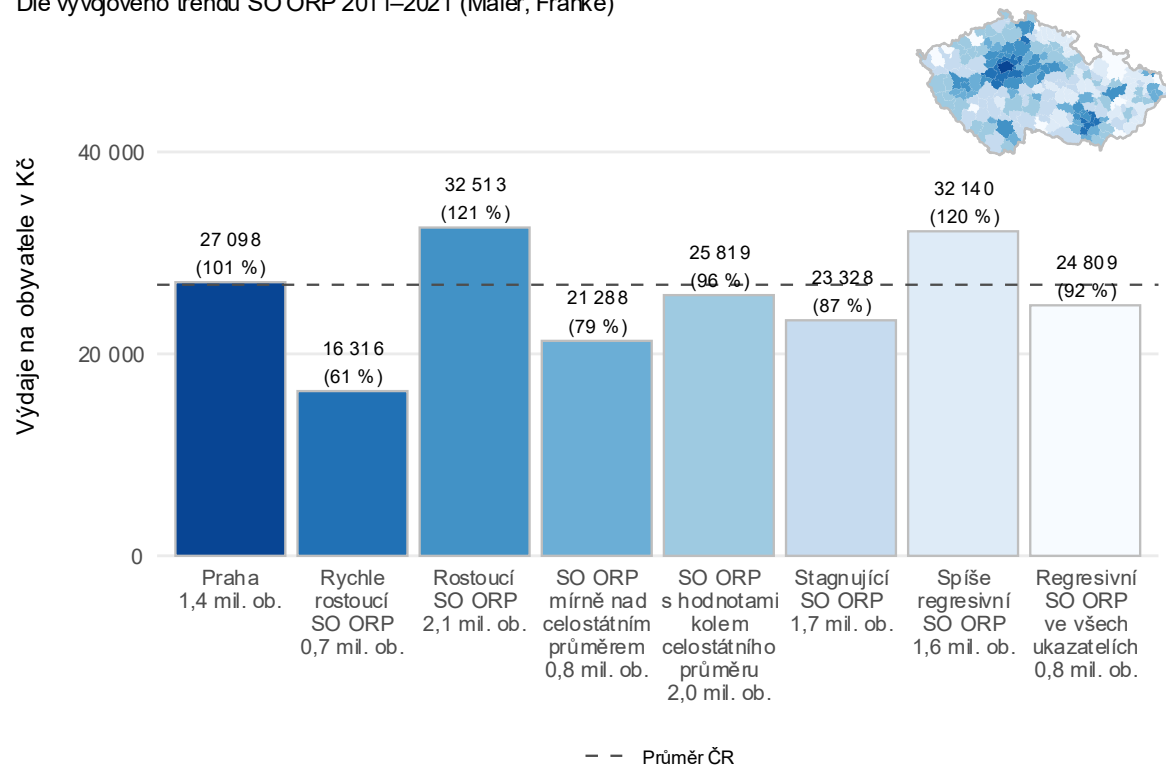

Výdaje Fondů EU na obyvatele v Kč a vztah (v %) k průměru ČR 2021–2025

Příspěvek EU 293 mld. Kč celkem, 26 845 Kč na obyvatele ČR = 100 %

Dle kombinace podporovaného regionu

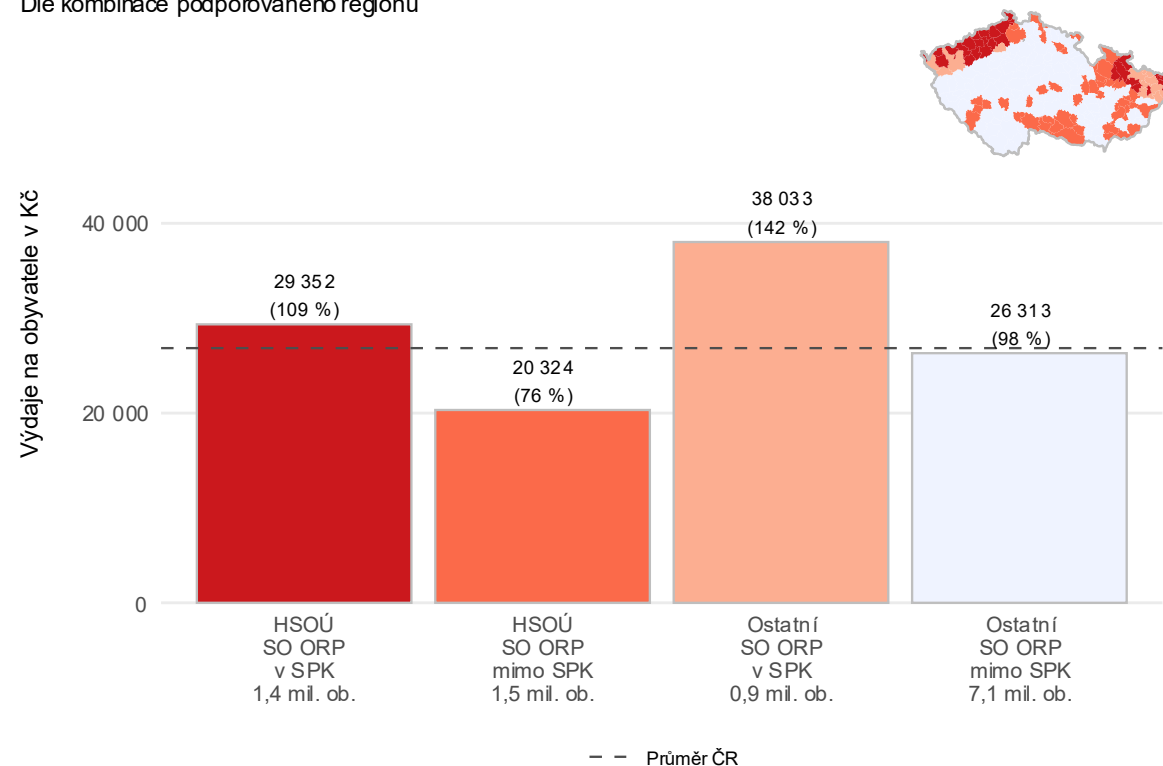



Výdaje na rozvoj ekonomiky a VaV

Výdaje Fondů EU na rozvoj ekonomiky a podnikání na obyvatele v Kč a vztah (v %) k průměru ČR 2021–2025

Příspěvek EU 65 mld. Kč celkem, 5 966 Kč na obyvatele ČR = 100 %

Dle vývojového trendu SO ORP 2011–2021 (Maier, Franke)

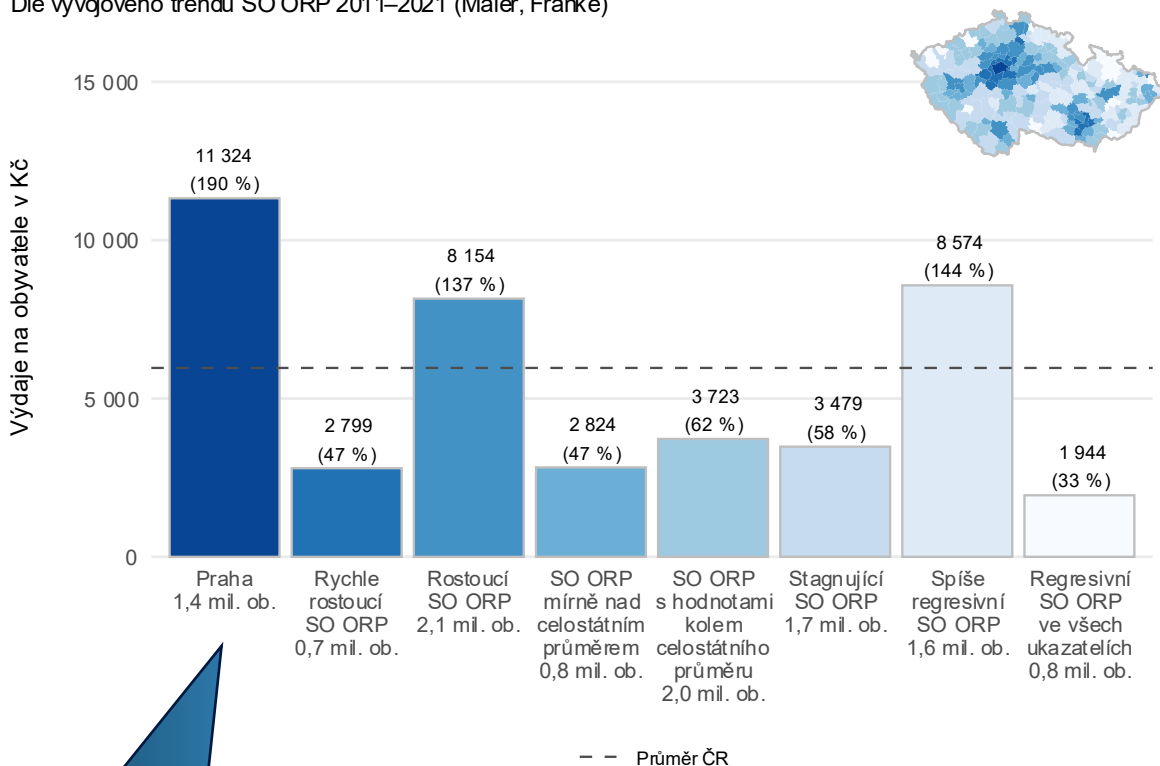

Motory růstu (Praha a Brno)

Výdaje Fondů EU na rozvoj ekonomiky a podnikání na obyvatele v Kč a vztah (v %) k průměru ČR 2021–2025

Příspěvek EU 65 mld. Kč celkem, 5 966 Kč na obyvatele ČR = 100 %

Dle kombinace podporovaného regionu

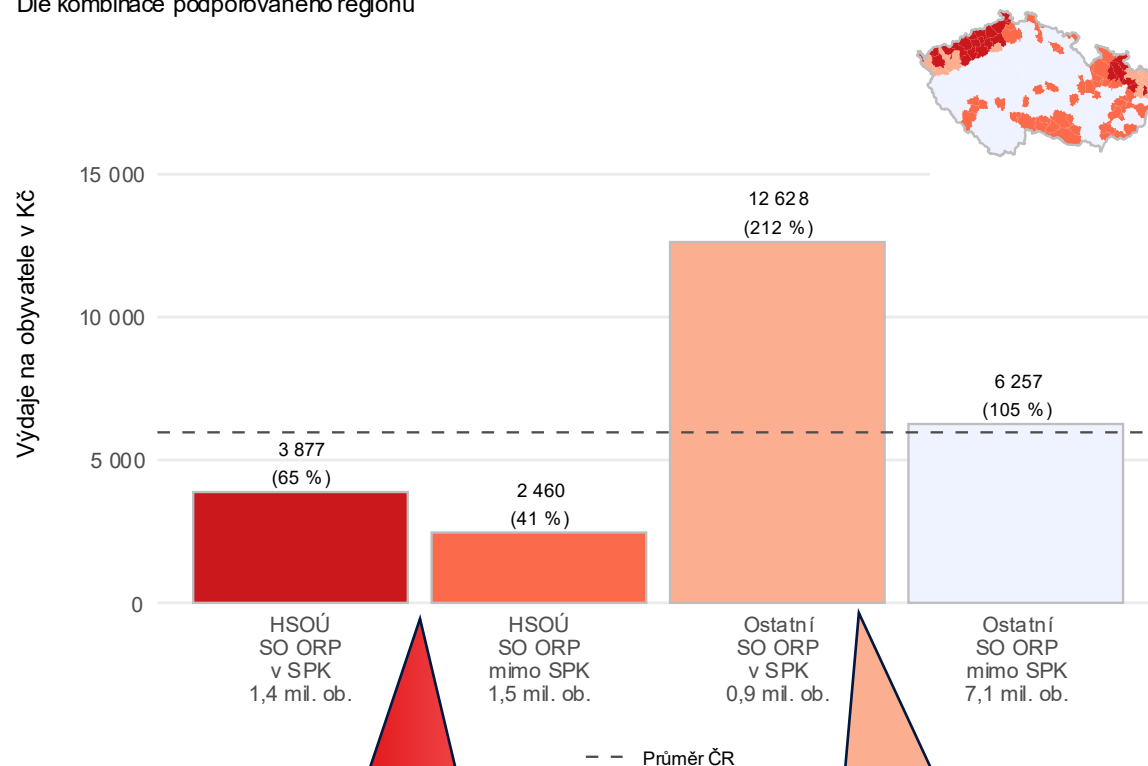

Zaostávající regiony

Ostrava (OP ST)



Výdaje na vzdělávací politiku

Výdaje Fondů EU na vzdělávání na obyvatele v Kč a vztah (v %) k průměru ČR 2021–2025

Příspěvek EU 40 mld. Kč celkem, 3 686 Kč na obyvatele ČR = 100 %

Dle vývojového trendu SO ORP 2011–2021 (Maier, Franke)

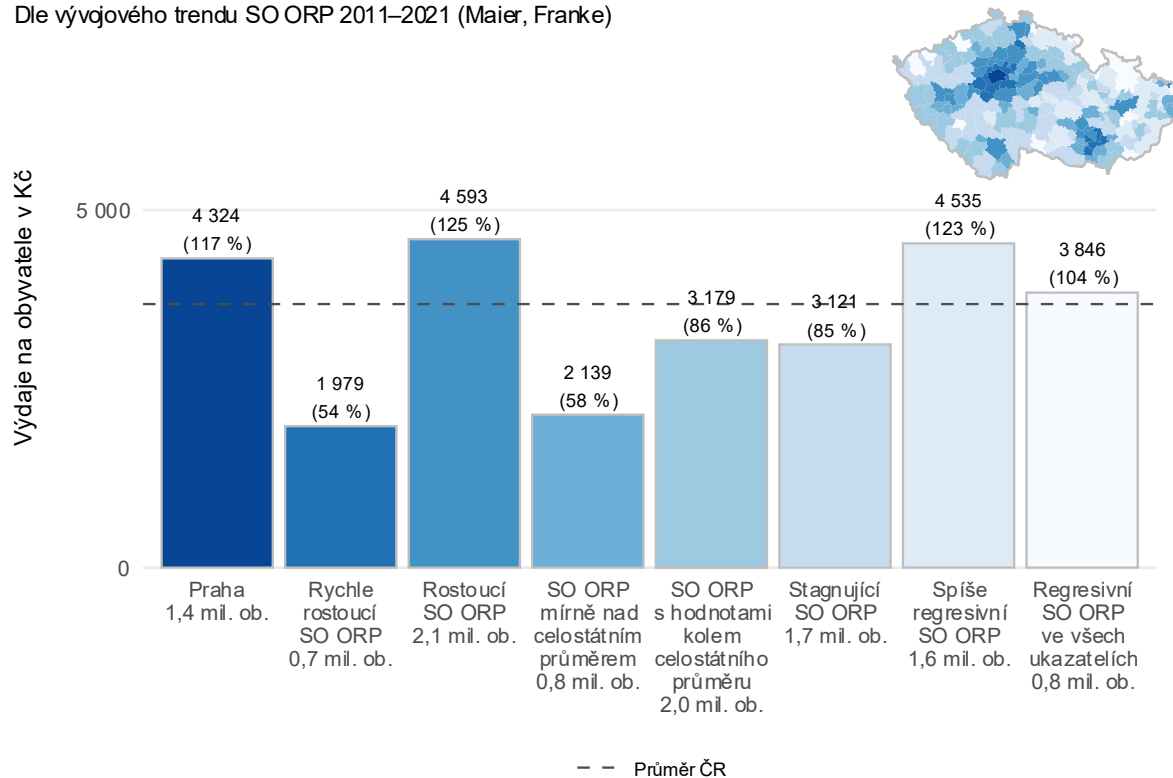

Výdaje Fondů EU na vzdělávání na obyvatele v Kč a vztah (v %) k průměru ČR 2021–2025

Příspěvek EU 40 mld. Kč celkem, 3 686 Kč na obyvatele ČR = 100 %

Dle kombinace podporovaného regionu

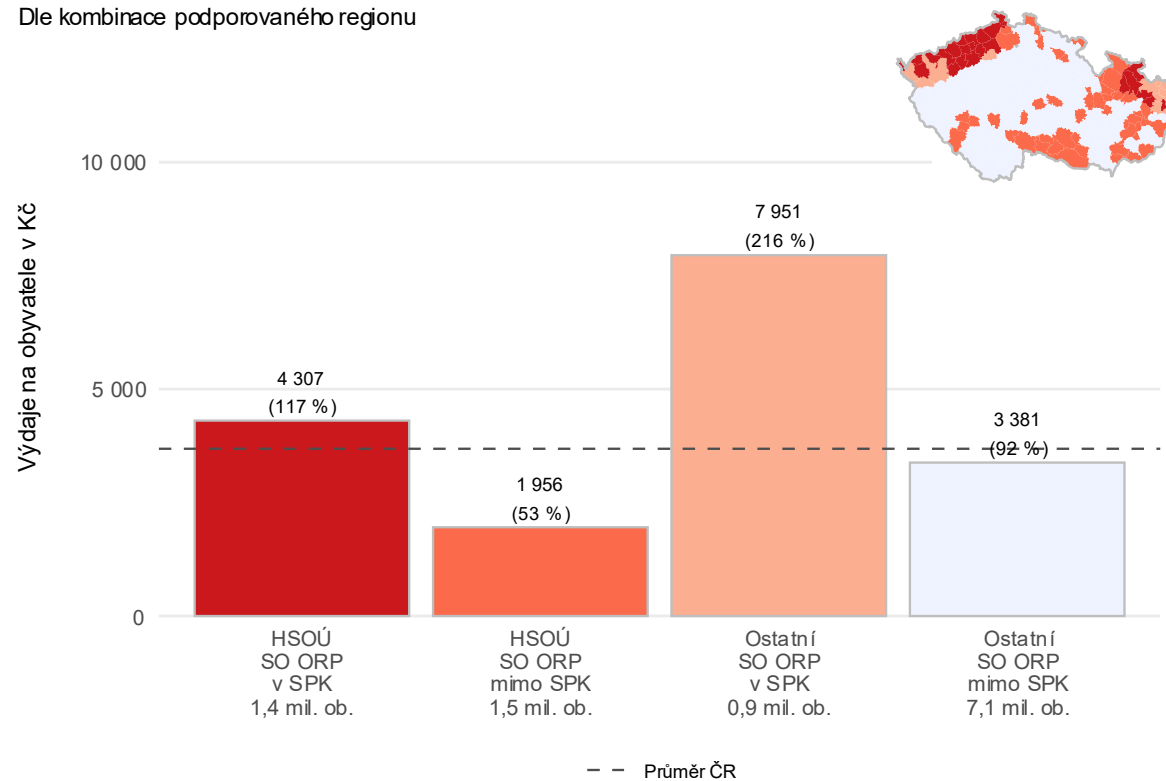



Výdaje na environmentální politiku

Výdaje Fondů EU na životní prostředí na obyvatele v Kč a vztah (v %) k průměru ČR 2021–2025

Příspěvek EU 76 mld. Kč celkem, 6 957 Kč na obyvatele ČR = 100 %

Dle vývojového trendu SO ORP 2011–2021 (Maier, Franke)

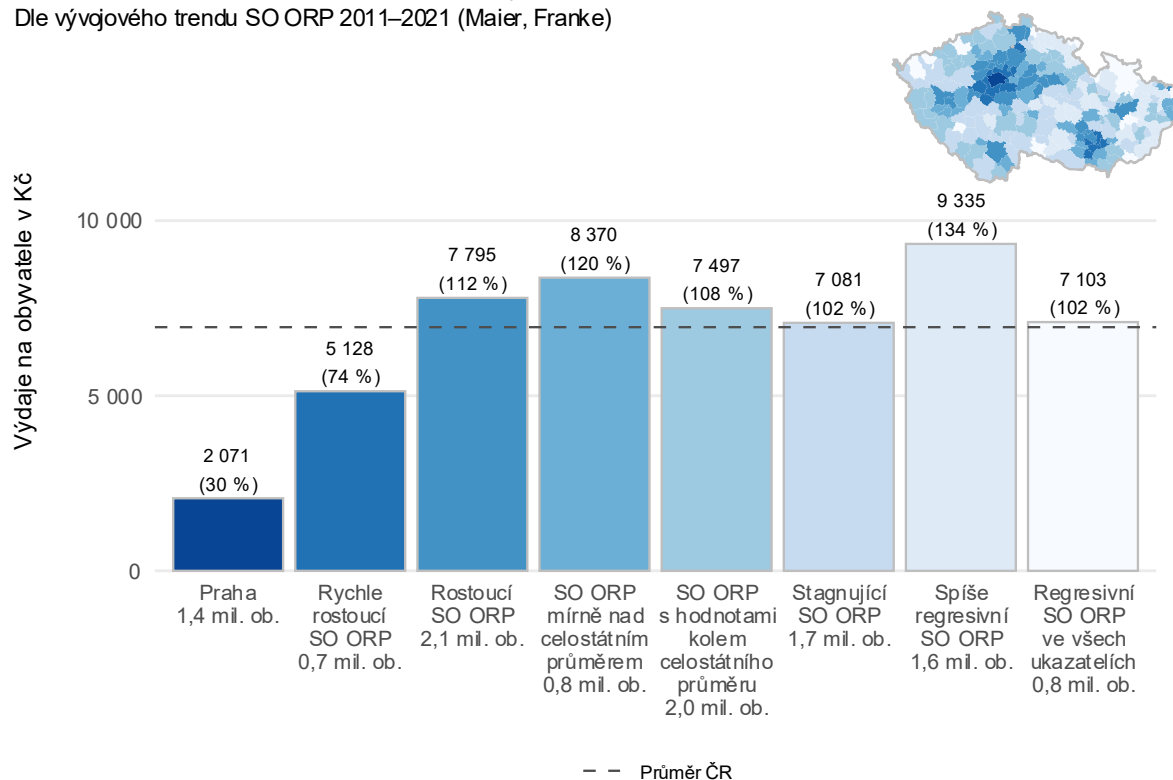

Výdaje Fondů EU na životní prostředí na obyvatele v Kč a vztah (v %) k průměru ČR 2021–2025

Příspěvek EU 76 mld. Kč celkem, 6 957 Kč na obyvatele ČR = 100 %

Dle kombinace podporovaného regionu

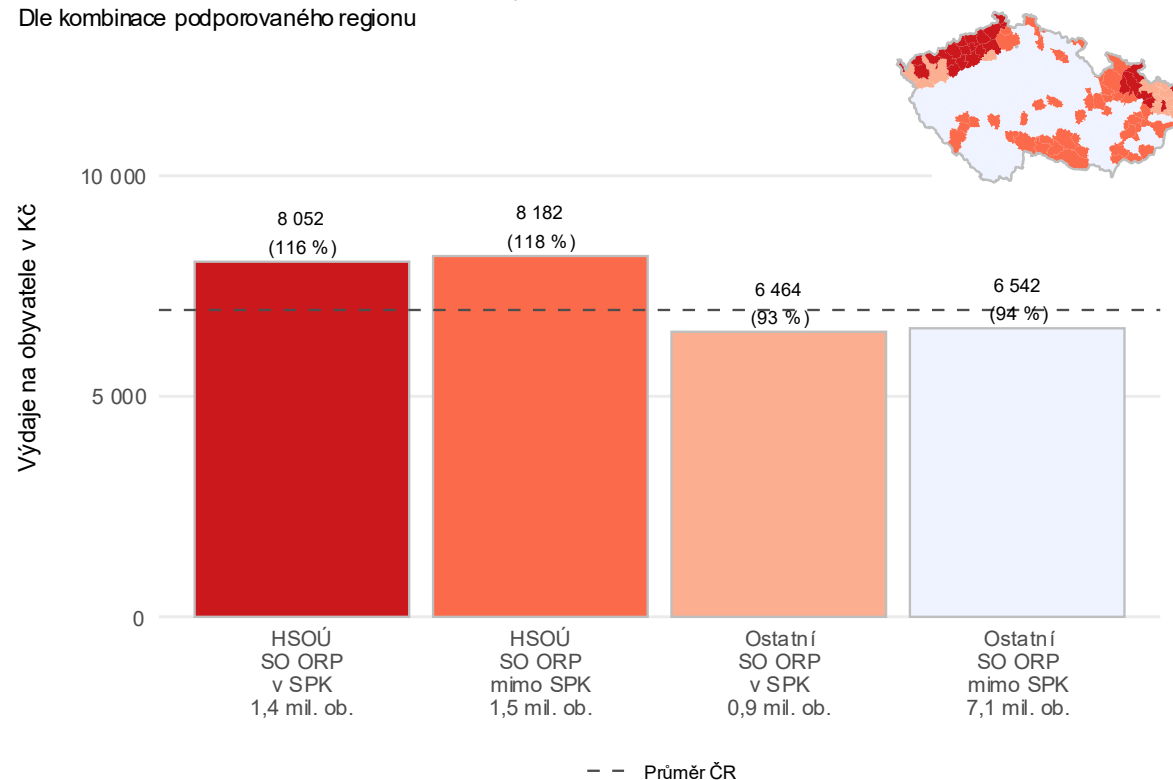



Výdaje na sociální politiku a trh práce

Výdaje Fondů EU na sociální oblast na obyvatele v Kč a vztah (v %) k průměru ČR 2021–2025

Příspěvek EU 47 mld. Kč celkem, 4 300 Kč na obyvatele ČR = 100 %

Dle vývojového trendu SO ORP 2011–2021 (Maier, Franke)

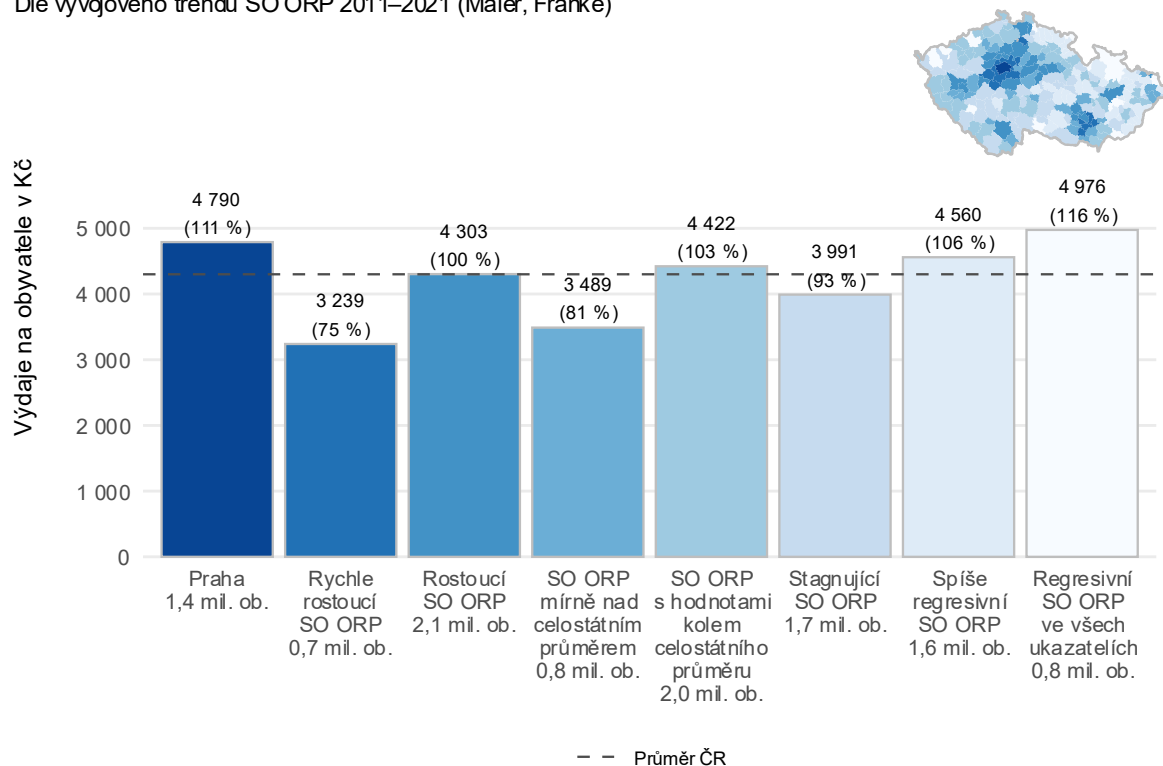

Výdaje Fondů EU na sociální oblast na obyvatele v Kč a vztah (v %) k průměru ČR 2021–2025

Příspěvek EU 47 mld. Kč celkem, 4 300 Kč na obyvatele ČR = 100 %

Dle kombinace podporovaného regionu

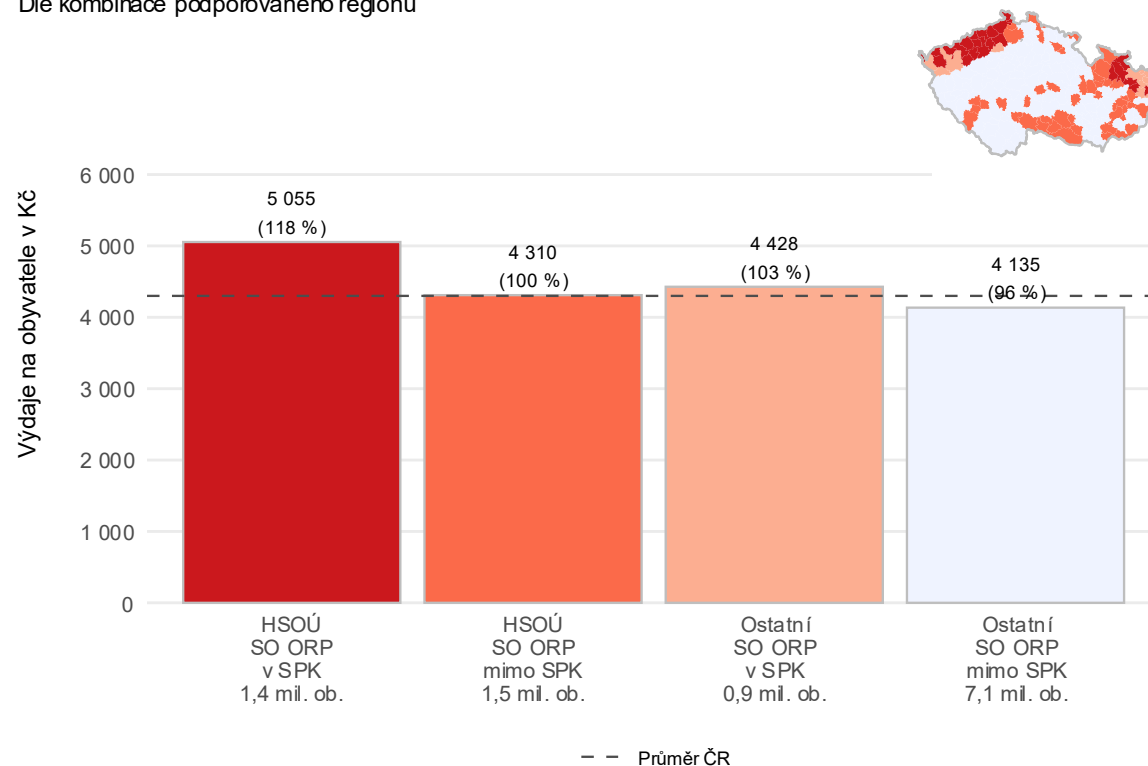



Závěr

- Ke konvergenci bezpochybně došlo na národní úrovni. Celý národ konverguje, ale přetrvávají meziregionální rozdíly.
- Přes 20 let přitom podporujeme konvergenci regionů (zákon 248/2000, kohezní cíle EU, SRR).
- Implicitně (možná i nevědomě) realizujeme spíše strategickou regionální politiku – podpora motorů růstu.

Tyto regiony ovšem také přispívají nejvíce do veřejných rozpočtů skrz výběr daní

Ale nedochází k decentralizaci růstu a difuzi do ekonomicky slabších regionů



Implikace pro regionální politiku

- **Cíle regionální politiky**

 - Vědomá strategická regionální politika a podpora difuze

 - Vědomá pojišťovací regionální politika za cenu nižší efektivity a nižší globální konkurenceschopnosti

- **Nástroje a řízení**

 - Od strategického souladu k povinnostem a závazkům (např. kontraktualizace)

 - Posílení územní dimenze v sektorových politikách (TIA)

 - Posílení explicitní regionální politiky (např. speciální ekonomické zóny)

 - Hlubší decentralizace, podpora meziobecní spolupráce

- **Financování:**

 - Reforma systému fiskálního federalismu – RUD, fiskální autonomie, transfery

 - Posílení národních rozvojových finančních institucí (např. NRB)?



Implikace pro územní zacílení a územní dimenzi politik

- Územní dimenze dle jakého klíče?
 - Potřebnost: koncentrace do regionů dle potřeby? Place based?
 - Efektivita: koncentrace do regionů dle přínosu / hodnoty za peníze (efektivita)?
 - Absorpce: koncentrace do regionů s větší kapacitou a předpoklady?
- Jak zajistit (územní) koherenci cílů a politik?
 - Strategické cíle EU vs národní cíle – konkurenceschopnost vs. konvergence
 - Výkonové rozpočtování a finanční nástroje vs. podpora slabších a absorpce
 - Podpora funkčních území vs. územně-správní členění



Ministerstvo
pro místní rozvoj

**Děkuji
za pozornost**

Alexandre Reznikow

alexandre.reznikow@mmr.gov.cz



Usnesení NSK-05/2026

Národní stálá konference

- I. bere na vědomí** informace ke Spending review a ex post RIA k zákonu 248/2000 Sb.



Aktuální stav implementace politiky soudržnosti a budoucnost politiky soudržnosti

Stanislav Schneider, MMR - NOK



údaje za
Příspěvek EU

513,5 mld.
Celková alokace v Kč

Celkový přehled

31. března 2026

Zdroj dat
MS2021+

Právní akty

426,6 mld.
Finanční prostředky v Kč

Zazávazkováno z celkové alokace

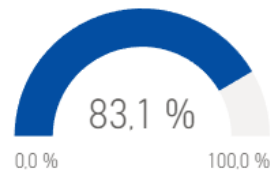

Proplaceno příjemcům

188,6 mld.
Finanční prostředky v Kč

Proplaceno příjemcům z celkové alokace

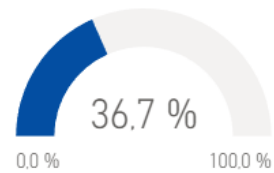

Vyúčtováno

161,6 mld.
Finanční prostředky v Kč

Vyúčtováno z celkové alokace

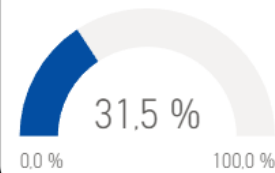

Souhrnné žádosti autorizované ŘO

142,8 mld.
Finanční prostředky v Kč

Souhrnné žádosti z celkové alokace

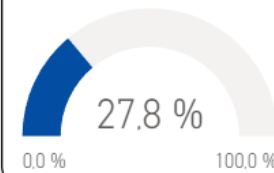

Odeslané EK

144,8 mld.
Finanční prostředky v Kč

Odesláno do EK z celkové alokace

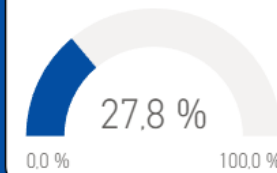

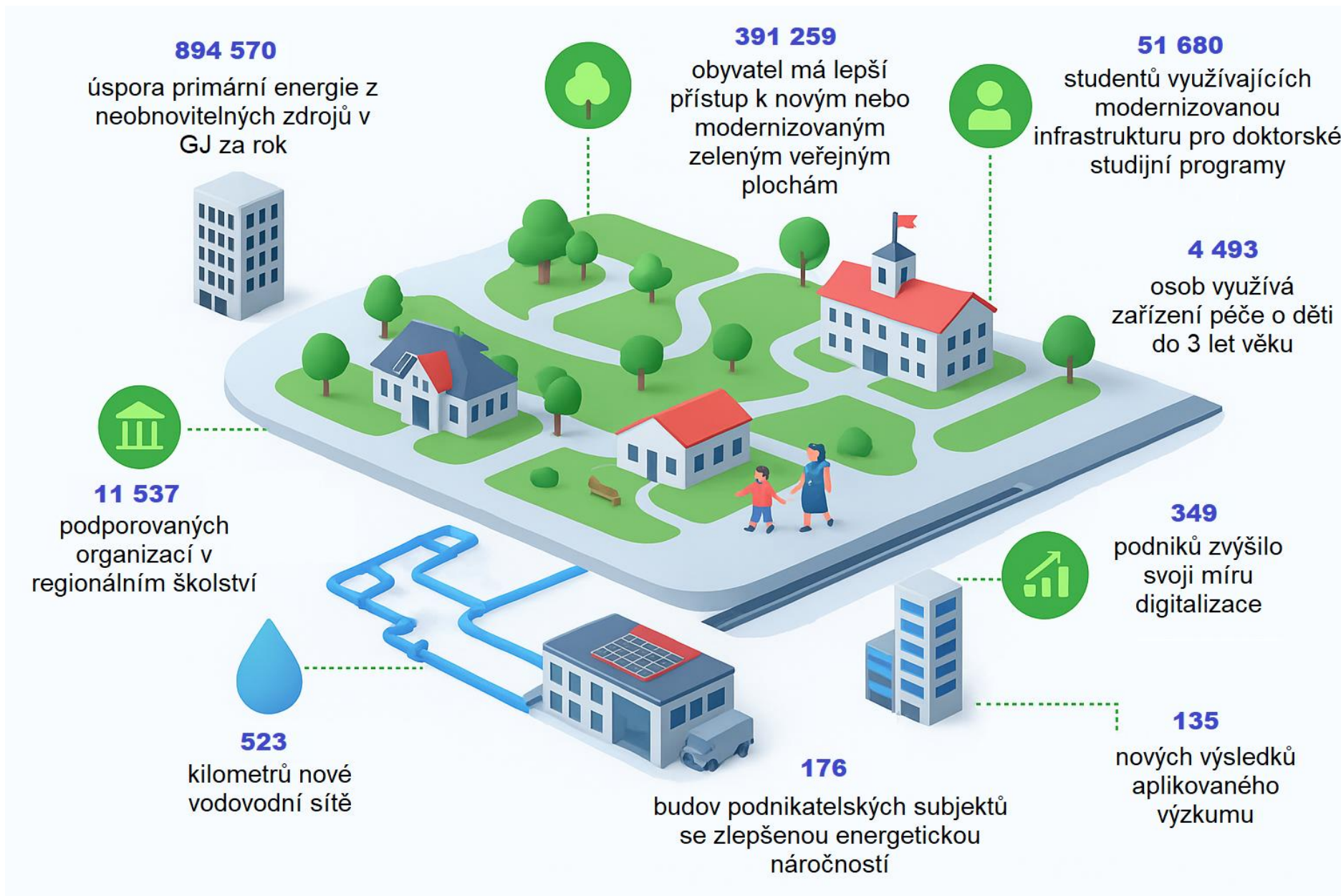



Integrovaný systém řízení rizik – výsledek 2026

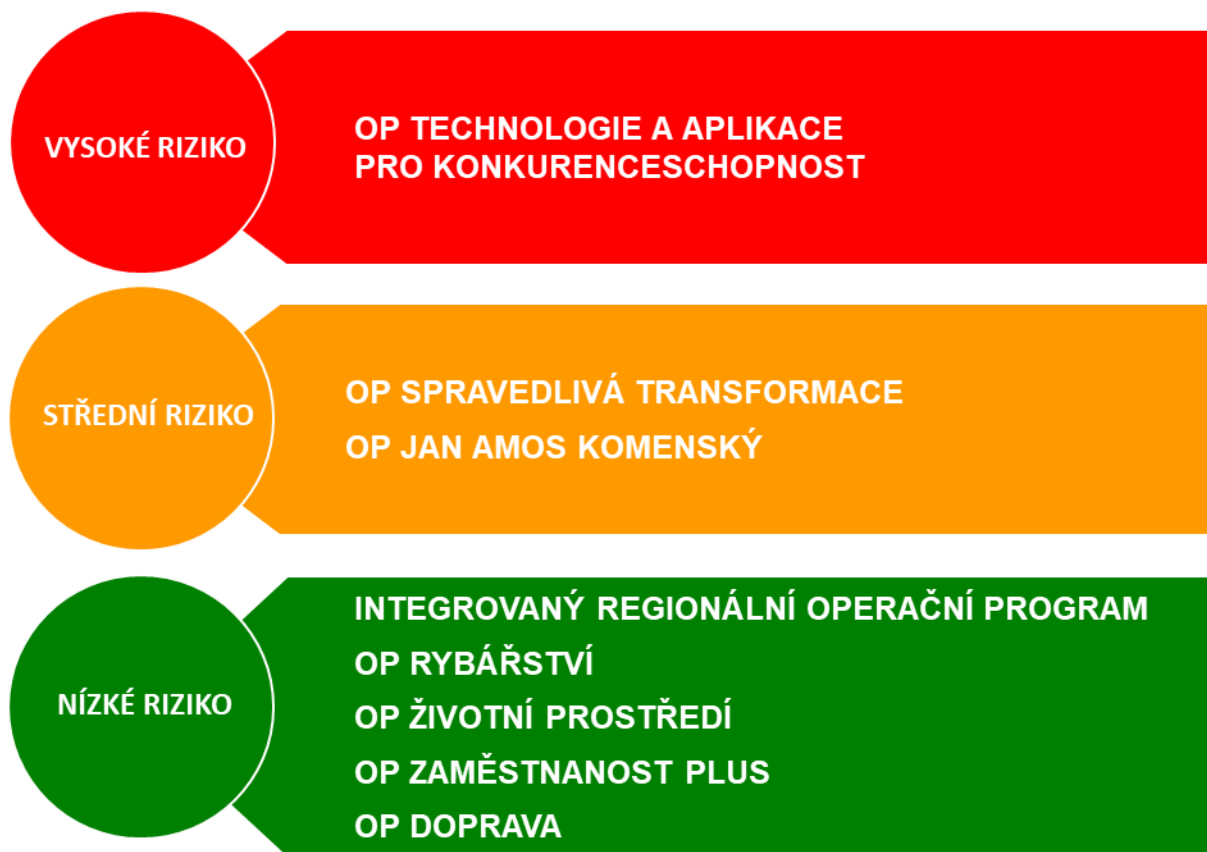

Zdroj: MMR-NOK, 02/2026



Programová úroveň

OP Technologie a aplikace pro konkurenceschopnost

- ⊖ auditní zjištění s finančním dopadem, posouvání realizace FN, pomalejší čerpání
- ⊕ navýšení absorpční kapacity díky revizi programu, spuštění FN Expanxe (*po datu hodnocení*)

OP Spravedlivá transformace

- ⊖ nízké čerpání v pozdějších stavech čerpání a možný decommitment až 1,5 mld. Kč, nedostatečná administrativní kapacita
- ⊕ zrychlení implementace programu a úspěšná realizace FN, snížení decommitmentu

OP Jan Amos Komenský

- ⊖ hrozí nesplnění pravidla n+3 v případě nedořešení nastavení ZMV – sady C, D
- ⊕ náprava auditních zjištění, obnovení předkládání souhrnných žádostí o platby zrychlení čerpání



Usnesení NSK-06/2026

Národní stálá konference

- I. bere na vědomí** informace k aktuálnímu stavu implementace politiky soudržnosti a budoucnosti politiky soudržnosti



Přestávka



Vystoupení řídicích orgánů - aktuální informace

Zástupci ŘO



Integrovaný regionální operační program 2021-2027

10. 4. 2026

27. zasedání NSK – plenární zasedání

Liberec



Spolufinancováno
Evropskou unií



Ministerstvo
pro místní rozvoj

Aktuality z IROP 2021 - 2027

- Vyhlášeno **114 výzev**
- Z toho 49 výzev uzavřeno
- Vyhlášeno **103 % alokace IROP** (117,6 mld. Kč)
- Vydáno **5 453 právních aktů** v objemu 77,2 mld. Kč (68 % alokace)
- **Proplaceno příjemcům 27,3 mld. Kč** (24 % alokace)
- **Dokončeno 2 924 projektů**



Stav a výhled RAP



Projekt: II/437 Práslavice - Lipník nad Bečvou (I. etapa)
Příjemce: Správa silnic Olomouckého kraje, dotace EU: 85,1 mil. Kč

INTEGROVANÝ REGIONÁLNÍ
OPERAČNÍ PROGRAM



Stav RAP v IROP

Aktuální stav RAP – na webu <https://irop.gov.cz/cs/stav-rap>

○ **Silnice:**

- všechny kraje předložily min. 1 projekt

○ **Střední školy:**

- všechny kraje předložily min. 1 projekt

○ **Zdravotnická záchranná služba:**

- předloženy projekty na městečka bezpečí v OLK i MSK
- 1 kraj stále nepředložil žádný projekt (JMK)
- v Praze nově příjem žádostí od srpna 2025, zatím bez projektu

○ **Deinstitucionalizace sociálních služeb:**

- 1 kraj nepředložil žádný projekt (STK)

○ **Speciální vzdělávání:**

- 1 kraj nepředložil žádný projekt (ÚSK)



Stav ITI a CLLD v IROP



Projekt: Nákup kloubových nízkopodlažních trolejbusů
Příjemce: Dopravní podnik města Brna, a.s., dotace EU: 330,5 mil. Kč

INTEGROVANÝ REGIONÁLNÍ
OPERAČNÍ PROGRAM



Stav integrovaných nástrojů v IROP

Administrace ITI

- Upozornění na plnění finančních a věcných milníků v souvislosti s vydanými AD – termín pro splnění finančního milníku zůstává k 30. 6. 2026
- Čerpání ITI – je zveřejňováno každý měsíc na stránkách IROP

Administrace CLLD

- Upozornění na plnění finančního milníku v souvislosti s vydanými AD - termín pro splnění finančního milníku zůstává k 30. 6. 2026 (aktuálně 22 MAS neplní limit)
- Čerpání CLLD – je zveřejňováno každý měsíc na stránkách IROP
- Probíhá postupné navyšování alokace MAS o 30 % alokace a o bonusovou alokaci – k 23. 3. 2026:
 - 76 MAS (ze 171) má navýšenou alokaci o 30 %
 - 12 MAS (ze 132) má navýšenou alokaci o bonusovou alokaci



CLLD - předpoklad splnění limitu čerpání 34,44 % k 30. 6. 2026

Semafor ke dni 23. 3. 2026	Počet MAS
Schválené a předložené ŽoP, včetně plánovaných ŽoP jsou pod 34,44 %	11
Schválené a předložené ŽoP jsou pod 34,44 %, plánované ŽoP nad 34,44 %	9
Schválené a předložené ŽoP jsou nad 34,44 %, plánované ŽoP nad 34,44 %	2
Schválené ŽoP jsou nad 34,44 %	158
Celkem	180



CLLD - realizace programových rámců IROP 2021–2027

	Stav ke dni 23. 3. 2026
Počet zaregistrovaných žádostí o podporu	2 826
Příspěvek EU zaregistrovaných žádostí	5 231 037 049 Kč (66 % alokace CLLD)
Počet projektů v realizaci s vydaným právním aktem (PA) včetně dokončených projektů	2 446
Alokace projektů v realizaci s vydaným PA (včetně dokončených projektů)	4 596 047 190 Kč (58 % alokace CLLD)
Počet dokončených projektů	1 742
Příspěvek EU dokončených projektů	3 068 238 767 (39 % alokace CLLD)
Počet proplacených ŽOP	1 867
Alokace proplacených ŽOP	2 945 247 833 Kč (37 % alokace CLLD)

Celková alokace na CLLD v IROP činí **7 968 639 382 Kč**



ITI – předpoklad splnění limitu čerpání 34,44 % k 30. 6. 2026

ITI	Čerpání v %	ITI	Čerpání v %
České Budějovice	38,75	Mladá Boleslav	26,97
Ústí n. Labem - Chomutov	36,72	Ostrava	26,89
Brno	34,64	Hradubice	25,39
Plzeň	31,62	Jihlava	24,86
Karlovy Vary	30,76	Liberec - Jablonec	21,59
Olomouc	30,38	Zlín	20,30
		Praha	13,00

Čerpání = alokace schválených a podaných žádostí o platbu k 15. 3. 2026



ITI - realizace programových rámců IROP 2021–2027

	Stav ke dni 15. 3. 2026
Počet registrovaných žádostí o podporu	679
Příspěvek EU zaregistrovaných žádostí	17 088 290 534 Kč (70 % alokace ITI)
Počet projektů v realizaci s vydaným právním aktem (PA) a dokončených projektů	559
Alokace projektů v realizaci s vydaným PA a dokončených projektů	13 505 107 581 Kč (55 % alokace ITI)
Počet proplacených ŽoP	604
Alokace proplacených ŽoP	6 288 201 975 Kč (26 % alokace ITI)



Nově vyhlášené výzvy IROP



Projekt: Nymburk - Levobřežní cyklostezka s přemostěním Starého Labe
Příjemce: Město Nymburk, dotace EU: 13 mil. Kč

INTEGROVANÝ REGIONÁLNÍ
OPERAČNÍ PROGRAM



Nově vyhlášené výzvy IROP od 9/2025

Název výzvy	Alokace výzvy (podíl EU)
119. výzva IROP - Infrastruktura pro cyklistickou dopravu II. - SC 6.1 (MRR) (vyhlášení výzvy 17.3.2026)	310 mil. Kč
120. výzva IROP - Kybernetická bezpečnost - SC 1.1 (PR) - II. (vyhlášení výzvy 30.3.2026)	1,5 mld. Kč
121. výzva IROP - Bezemisní vozidla pro veřejnou dopravu - SC 6.1 (MRR) (plán vyhlášení výzvy 31.3.2026)	386 mil. Kč
122. výzva IROP - Bezemisní vozidla pro veřejnou dopravu - SC 6.1 (PR) (plán vyhlášení výzvy 31.3.2026)	403 mil. Kč



Plánované výzvy IROP pro rok 2026

Od dubna 2026 nejsou plánované žádné nové výzvy IROP.

Se SFPI připravujeme ke konci roku 2026 Finanční nástroj pro dostupné bydlení.



Informace o IROP 2021 - 2027

www.irop.gov.cz

KONZULTAČNÍ SERVIS IROP

<https://ks.crr.cz/>



Spolufinancováno
Evropskou unií



Ministerstvo
pro místní rozvoj

NSK

Program Technická pomoc

Liberec 9. - 10. 2026



Spolufinancováno
Evropskou unií



MINISTERSTVO
PRO MÍSTNÍ
ROZVOJ ČR

01

CLLD



Spolufinancováno
Evropskou unií



MINISTERSTVO
PRO MÍSTNÍ
ROZVOJ ČR

CLLD



Počet projektů v realizaci

179



Právní akty

1,31 mld. Kč



Vyplaceno k 19.3.

810 mil. Kč

CLLD

- všechny výzvy již vyhlášeny na celou alokaci CLLD
- dosud vyčerpáno **32 %** z celkové alokace na CLLD v OPTP
- bonus za zazávazkování u OP TAK a OP ŽP
 - v OP TAK i OP ŽP ještě probíhá hodnocení projektů – nejsou finální data
 - vzorec již NS MAS má, bude představen ŘO OPTP
 - koncem dubna předložen ke schválení MV OPTP
- korekce na provozní a animační činnosti
 - dosud potvrzeno 5 korekcí – částka od 9 tis. Kč až po 67 tis. Kč
 - další dvě jsou v posuzování
 - info na webových stránkách OPTP



CLLD

- v květnu seminář pro MAS – info o korekcích, bonusovém systému a podávání nových projektů
- projekt NS MAS
 - projekt ukončen k 31.12. 2025
 - z původně schválené částky 7,2 mil. Kč není vyčerpáno vše
 - nový projekt na zbylou částku
 - návrh na přesun části prostředků z výzvy č.3 do výzvy č. 5 na projekt NS MAS



02

ITI



Spolufinancováno
Evropskou unií



MINISTERSTVO
PRO MÍSTNÍ
ROZVOJ ČR

ITI



Počet projektů v realizaci

13



Právní akty

233 mil. Kč



Vyplaceno k 19.3.

115 mil. Kč

ITI

- projekty jsou v realizaci bez větších problémů
- systém alokací na jednotlivé příjemce
- průběžné čerpání dosud **30 %** z alokace na ITI v OPTP
- projekt Kanceláře ITI – do konce roku 2026
- bude připraven nový projekt MOA od 1. 1. 2027
- korekce na provozní činnosti
 - dosud pouze 1 korekce v posuzování
 - info na webu OPTP



03

RSK



Spolufinancováno
Evropskou unií



MINISTERSTVO
PRO MÍSTNÍ
ROZVOJ ČR

RSK



Počet projektů v realizaci

13



Právní akty

118 mil. Kč



Vyplaceno k 19.3.

55 mil. Kč

RSK

- projekty jsou v realizaci bez větších problémů
- systém alokací na jednotlivé příjemce
- průběžné čerpání dosud **39 %** z alokace na RSK v OPTP



04

Období 28+



Spolufinancováno
Evropskou unií



MINISTERSTVO
PRO MÍSTNÍ
ROZVOJ ČR

Příprava období 28+

- nově bude technická pomoc realizována formou flat-rate 3,5 % ke každé žádosti o platbu za NRPP do EK (č.13 návrhu nařízení)
- bohužel flat-rate nepokryje všechny aktivity jako OPTP 21+



- návrh na samostatnou kapitolu NRPP – podpora administrativní a absorpční kapacity regionálních partnerů (čl. 75 a 76 návrhu nařízení)



Děkujeme za pozornost

Ministerstvo pro místní rozvoj ČR

Odbor Řídicího orgánu Operačního programu Technická pomoc

Staroměstské náměstí 6

110 15 Praha 1

optp@mmr.gov.cz



Spolufinancováno
Evropskou unií



Ministerstvo
dopravy

Program Doprava 2021- 2027

Michal Kokeš, Michal Ulrich

Datum



Novinky v oblastech týkajících se územní dimenze

- OPD3 je již v pokročilém stadiu realizace, aktuálně se modelují různé scénáře dočerpání (avšak pro tento úkol bude potřeba zodpovědět některé klíčové otázky ze strany EK – využití flexibility, nedokončené/nefungující projekty,...)
- Územní dimenze je v OPD3 nejvíce zohledněna v opatřeních 08 (infrastruktura městské drážní dopravy) a 06 (telematika na městské silniční síti)
- Při implementaci těchto opatření úzká spolupráce s nositeli ITI i SO MoA (spolupráce na jednání/návštěvě na konci května)



Rizika realizace OPD3, hodnocení dosavadního stavu implementace IN

- Dosavadní implementaci IN v OPD3 je možný vyhodnotit jako relativně úspěšnou, avšak některá rizika přetrvávají
- Základním předpokladem pro úspěšné „nastartování“ IN v OPD3 byla promyšlená koordinace a intenzivní dlouhodobá komunikace s nositeli IN (a rychlé schválení PR) – administrativně se podařilo IN rozběhnout rychle
- Skutečné čerpání je však doposud spíše nízké – v opatření 08 skutečně vyplaceno (a do SŽ zahrnuto) cca 1,38 mld. Kč (cca 6,4 % alokace), v opatření 06 (části pro města) cca 0,13 mld. Kč (cca 6,5 % alokace)



Běžící výzvy

- PV současnosti vyhlášeny výzvy č. 39 (opatření 08 – novostavby i modernizace) a č. 38 (opatření 06 – ITS ve městech)
- Doposud předloženo poměrně málo projektů (4 ve výzvě 39, 3 ve výzvě 38)
- Termín pro předložení předběžné žádosti do konce srpna, termín pro předložení plné žádosti do března 2027
- Termín pro dokončení fyzické realizace projektu je konec roku 2029 (způsobilost výdajů u výzvy 39 - 6/2029, u výzvy 38 - 12/2028) – tomuto je nutné přizpůsobit připravované harmonogramy projektů



Strategické zarámování podpory udržitelné městské mobility (1)

- Povinnost strategického podložení projektů v opatření 08 – vyplývá přímo z programového dokumentu („Projekty budou realizovány v městech nad 40 tis. obyv. a musí vycházet z Plánů udržitelné městské mobility...“)
- Měštům se důrazně doporučuje vyhodnocovat realizaci SUMPu a v dostatečném předstihu před koncem platnosti zahájit přípravu nového
- Probíhá příprava na plnění povinností stanovených nařízením TEN-T (Nařízení Evropského parlamentu a Rady (EU) č. 2024/1679) – týká se kategorie tzv. městských uzlů (*urban nodes*) – v ČR celkem 10



Strategické zarámování podpory udržitelné městské mobility (2)

- Ve vztahu k požadavkům na SUMP zvolilo MD minimalistický přístup, města (resp. MO/A) však mohou jít nad rámec těchto minimálních požadavků
- Pro zohlednění FUA zaveden nový pojem Integrovaný SUMP (ISUMP) – integruje úroveň národní, krajskou (PDO kraje, plán rozvoje dopravní infrastruktury kraje) a městskou (PDO města, cyklogenerel města, případně další dokumenty)
- Metodické zarámování poskytuje Závazný metodický pokyn pro tvorbu Integrovaného plánu udržitelné mobility městských uzlů TEN-T



Spolufinancováno
Evropskou unií



Ministerstvo
dopravy

**Děkujeme
za pozornost**

info@opd.cz



Ministerstvo
průmyslu a obchodu

OP TAK

Operační program
**TECHNOLOGIE A APLIKACE
PRO KONKURENCESCHOPNOST**

Podpora podnikání a územní dimenze

Vojtěch Pohludka



Novinky v OP TAK (2021 - 2027)

EK schválila v březnu 2026 ŘO revizi OP

- Nová priorita STEP (Platforma strategických technologií pro Evropu) alokace 4 mld. Kč – investice a aplikovaný průmyslový výzkum.
- Realokace prostředků SC1.2 do SC2.1 do aktivity Marketing a dále do Technologie CLLD MAS (zde navýšení o cca 246 mil. Kč).
- Realokace prostředků z SC 5.1 a SC 5.2 ve prospěch SC 4.1 (oblast úspor energie).
- Zvýšení podílu FN v rámci SC 4.2 (oblast FVE).



Informace o implementaci specifických cílů

Územní dimenze k březnu 2026

ITI v SC1.1 – aktivita Služby infrastruktury

- **Finanční rámec:** pro integrované nástroje je vyčleněna alokace cca 1,5 mld. Kč
- **Průběžná absorpce:** celkem 13 strategických projektů v PP stavech v souhrnné alokaci cca 931 mil. Kč – z toho 7 projektů s právním aktem za celkem cca 690 mil. Kč, 1 ve stavu doporučeno k financování a u 5 jsou splněny formální náležitosti a podmínky přijatelnosti
- **Nejvyšší čerpání:** projekty v Olomoucké aglomeraci (5), Brněnská a Ostravská metropolitní oblast (po 1), Zlínská aglomerace (4).



Informace o implementaci specifických cílů

Územní dimenze k březnu 2026

CLLD MAS v SC2.1 – Technologie CLLD MAS

- **Finanční rámec:** pro CLLD MAS je vyčleněna alokace cca 1,2 mld. Kč
- **Průběžná absorpce (za I. Výzvu):** celkem 1066 projektů v PP stavech v souhrnné alokaci cca 738 mil. Kč – z toho 949 projektů s právním aktem za celkem cca 661 mil. Kč
- **Technologie pro MAS (CLLD) – výzva II.** – plánovaná alokace 540 mil. Kč
 - **Termíny:** plánované datum vyhlášení 07. 04. 2026, zahájení příjmu žádostí o podporu 01. 09. 2026, ukončení příjmu 01. 09. 2027.



Možná rizika implementace OP TAK

- Plnění pravidla (n+3) – nastavení parametrů a pravidelné sledování
- Auditní nálezy – důsledná řešení, úpravy metodických dokumentů
- Spuštění FN v SC1.2 – úzká koordinace se všemi partnery



Implementace ITI OP PIK (2014 - 2020)

- **Finanční rámec:** celková finanční alokace rezervovaná pro nástroj ITI v rámci OP PIK činila 2,6 mld. Kč
- **Implementace:** úspěšné čerpání alokace ITI v OP PIK díky flexibilním realokacím (zejména energetické úspory a inovace); celkem bylo podpořeno přes 90 projektů v celkové výši poskytnuté dotace cca 1,7 mld. Kč
- **Závěrečná zpráva:** odeslána na EK ke schválení



Plánované výzvy v OP TAK

Název výzvy	Plánované datum vyhlášení	Alokace v Kč
Technologie pro MAS (CLLD) - výzva II.	07.04.2026	540 000 000
Partnerství znalostního transferu - výzva IV.	16.04.2026	100 000 000
Marketing - výzva III. - Méně rozvinuté regiony	15.05.2026	204 000 000
Marketing - výzva III. - Přejížděcí regiony	15.05.2026	196 000 000
Aplikace – výzva V. – STEP	20.06.2026	2 000 000 000
INVESTICE - výzva I. - STEP	15.06.2026	2 000 000 000



Budoucí programové období 2028+

- ŘO připravuje karty jednotlivých intervenčních oblastí
- Územní dimenze bude řešena v dalších fázích příprav
- Koordinace EFK (Evropský fond pro konkurenceschopnost)
 - fond v přímém řízení Evropské komise – projekty budou mezi sebou soutěžit v rámci celé EU
 - cílem EFK je zvýšení konkurenceschopnosti EU, ať už podporou strategických technologií nebo snížením závislosti na dodavatelích mimo EU;
 - návrh alokace pro celou EU je 234,3 mld. EUR.



Ministerstvo
průmyslu a obchodu

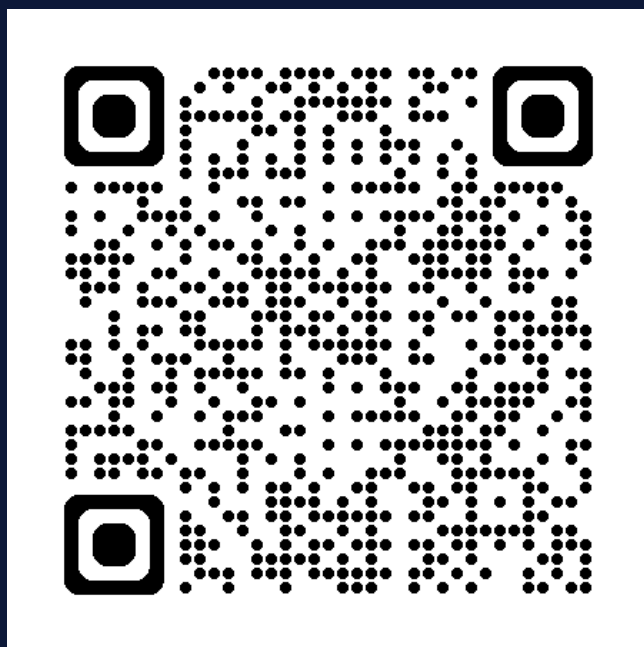

**Děkuji
za pozornost**

Mgr. Vojtěch Pohludka

Odbor koordinace Národního plánu obnovy

vojtech.pohludka@mpo.gov.cz

Sekce fondů EU



Financováno
Evropskou unií

Operační program **Zaměstnanost plus**



OPERAČNÍ PROGRAM ZAMĚSTNANOST PLUS



Mgr. Jiří Kinský



Plenární zasedání NSK 10. 4. 2026

AKTUÁLNÍ STAV IMPLEMENTACE PROGRAMU

Stav realizace OPZ+ (k 23. 3. 2025)

	CZV v mil. Kč	% z celkové alokace
Celková alokace OPZ+	45 718	
Vyhlášené výzvy	51 811	113 %
Zaregistrované žádosti o podporu	71 765	157 %
Vydané právní akty	43 714	96 %
Prostředky vyúčtované v žádostech o platbu	17 498	38 %
Souhrnné žádosti schválené PO	16 888	37 %
Žádosti o platbu na EK	15 785	35 %

- do konce programového období 2021 - 2027 plánována revize OPZ+:
 - vnitřní realokace mezi jednotlivými prioritami OPZ+
 - související úprava cílových hodnot indikátorů

IMPLEMENTACE INTEGROVANÝCH NÁSTROJŮ V OPZ+

● CLLD

- výzva č. 008 **Podpora komunitně vedeného místního rozvoje (1)**: realizace projektů MAS ve spolupráci s partnery působící na území MAS nejpozději do června 2026
- výzva č. 084 **Podpora komunitně vedeného místního rozvoje (2)**: vyhlášena 1. dubna 2025 (alokace 970 mil. Kč), realizace navazujících projektů pro MAS podpořené ve výzvě č. 008, podpora 13 MAS dosud nezapojených do realizace aktivit z OPZ+, aktuálně 141 projektů MAS s právním aktem
- **pilotní výzva na podporu CLLD ve městech** (č. 074) byla vyhlášena 7. ledna 2025 (alokace 98 mil. Kč), zapojeno 7 měst/městských částí (již s právním aktem), podporované aktivity: komunitní práce, sociální práce, podpora ohrožených rodin s dětmi

● ITI

- **03_22_032 Integrované územní investice – zaměstnanost (SC 1.1)**
 - projekty naplňující strategie ITI v oblasti rekvalifikací, dalšího vzdělávání, zaměstnatelnosti CS
 - 25 projektů v realizaci za 246 mil. Kč (98 % alokace výzvy), ukončení realizace do 30. června 2027
- **03_22_033 Integrované územní investice – sociální začleňování (SC 2.1)**
 - projekty naplňující strategie ITI v širokém spektru aktivit v oblasti sociálního začleňování
 - 29 projektů v realizaci za 240 mil. Kč (94 % alokace výzvy)
 - ukončení fyzické realizace projektů nejpozději do 31. prosince 2026

IMPLEMENTACE DALŠÍCH NÁSTROJŮ ÚZEMNÍ DIMENZE

● **Koordinovaný přístup k sociálnímu vyloučení (KPSV)**

- podpora obcí/svazků obcí zapojených do KPSV, spolupráce s Agenturou pro sociální začleňování
- v květnu 2025 vyhlášena výzva č. **106 Podpora sociálního začleňování ve vyloučených lokalitách (3)**, alokace 500 mil. Kč, 14 projektů v realizaci, u dalších žádostí probíhá hodnocení
 - Obce s indexem sociálního vyloučení 12 a více bodů (řeší problematiku sami bez ASZ)
 - Obce spolupracující s ASZ, index sociálního vyloučení 8 a více bodů
 - Obce spolupracující s ASZ v režimu poradenství, index sociálního vyloučení 8 a více bodů

● **Podpora dětských skupin**

- výzva č. **080 Vybudování dětských skupin (3)**, alokace 300 mil. Kč
- výzva zaměřena na podporu území ORP kde:
 - je podprůměrná míra účasti dětí do tří let v zařízeních péče pro děti (průměr ČR je 9,8 %)
 - naplněnost MŠ v daném ORP překračuje 80 %
- celkem podpořeno 87 území ORP z 206 (musí splnit současně obě kritéria)
- seznam podpořených ORP na webu výzvy ([Výzva 080 OPZ+ - www.esfcr.cz](http://www.esfcr.cz))

RIZIKA REALIZACE PROGRAMU

- **Zpráva o rizicích a opatřeních implementace fondů EU k datu 31. 12. 2025 (MMR – NOK):**
 - povinně sledovaná programová rizika: u OPZ+ není identifikováno žádné riziko se střední či vysokou mírou významnosti v období říjen – prosinec 2025
 - OPZ+ je zařazen do skupiny programů s nízkým rizikem
- **Základní podmínka 4.4 Vnitrostátní strategický rámec politiky pro sociální začleňování a snižování chudoby – SPLNĚNA na konci roku 2025:**
 - definice komunitních služeb upravena v zákoně č. 108/2006 Sb. o sociálních službách s účinností od 1. 3. 2025
 - Akční plán deinstitucionalizace sociálních služeb na období 2026–2028 schválen 30. 9. 2025
 - Národní strategii rozvoje sociálních služeb na období 2026–2030 schválena 10. 12. 2025

PLÁNOVANÉ VÝZVY OPZ+

- **Vyhlášené výzvy na 113 % alokace OPZ+ (stav k 23. 3. 2026)**
- **Výzva č. 090 Vybudování dětských skupin (4):**
 - alokace 300 mil. Kč
 - vyhlášení 2. 4. 2026, příjem žádostí do 18. 6. 2026
 - podpora vytvoření a ročního provozu nových dětských skupin
 - místo realizace: území celé ČR
- **Výzva č. 003 Zajištění dostupnosti sociálních služeb:**
 - kraje osloveny se žádostí o vyčíslení dodatečných potřeb na období leden 2026 – červen 2028
 - navýšení alokace výzvy o 800 mil. Kč

Děkuji za pozornost

Mgr. Jiří Kinský, ředitel odboru

Odbor řízení programů ESF

e-mail: jiri.kinsky@mpsv.gov.cz

Operační program
Jan Amos Komenský

PLENÁRNÍ ZASEDÁNÍ NSK

Programové období 2021–2027, 10. dubna 2026
Ministerstvo školství, mládeže a tělovýchovy



Spolufinancováno
Evropskou unií



MINISTERSTVO ŠKOLSTVÍ,
MLÁDEŽE A TĚLOVÝCHOVY

OPJAK.CZ
MSMT.CZ



OP JAK – AKTUÁLNÍ INFORMACE



Stav k 27. březnu 2026



Spolufinancováno
Evropskou unií



OP JAK – VÝZVY S ÚZEMNÍ DIMENZÍ

Číslo výzvy	Název výzvy	P	Datum zahájení příjmu žádostí o podporu	Datum ukončení příjmu žádostí o podporu	Alokace výzvy (Kč)	Počet schválených projektů	Počet projektů s PA	Objem finančních prostředků v PA	Počet projektů v realizaci
02_22_009	Smart Akcelerátor+ I	1	27.07.2022	27.11.2023	1 mld. Kč	14	14	951 384 979	14
02_23_017	Akční plánování v území – MAP	2	19.06.2023	30.09.2024	1,7 mld. Kč	202	199	1 445 332 682	161
02_23_018	Akční plánování v území – IDZ	2	22.06.2023	30.06.2025	2,3 mld. Kč	15	15	2 138 291 613	10
02_23_021	Mezisektorová spolupráce pro ITI	1	29.06.2023	28.02.2025	2,7404 mld. Kč	42	39	2 395 311 420	24
02_25_041	Akční plánování v území – MAP II	2	17.06.2025	01.12.2026	0,6 mld. Kč	55	3	9 555 741	0
02_25_042	Smart Akcelerátor+ II	1	10.07.2025	01.03.2027	1 mld. Kč	2	0	0	0

OP JAK – HODNOCENÍ IMPLEMENTACE NÁSTROJŮ ÚZEMNÍ DIMENZE



Všechny výzvy
s územní dimenzí
či na podporu nástrojů
územní dimenze jsou
vyhlášeny.



Dochází k ukončování
prvních projektů
ve výzvách
Smart Akcelerátor+ I
a **Akční plánování**
v území – MAP.

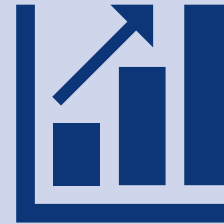

Dokončen proces výběru
projektů ve výzvě určené
pro ITI.
39 projektů je schváleno
a 24 projektů v realizaci.

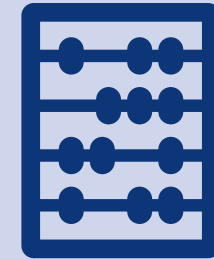

ŘO potvrzuje stabilní
plnění závazků OP JAK
na podporu ITI,
stanovené limity jsou
aktuálně naplněny
přibližně na 107 %.



Spolufinancováno
Evropskou unií



OP JAK – OTEVŘENÉ A PLÁNOVANÉ VÝZVY BEZ ÚZEMNÍ DIMENZE

Číslo výzvy	Název výzvy	P	Alokace (Kč)	Vyhlášení výzvy	Ukončení příjmu žádosti
02_22_010	MSCA Fellowships CZ	1	1,3 mld. Kč	02.08.2022	31.08.2026
02_25_039	IPs VaV II	1	0,05 mld. Kč	20.03.2025	01.06.2026
02_24_036	Teaming-CZ III	1	1,5 mld. Kč	02.10.2025	20.11.2026
02_25_043	Open Science III	1	0,9 mld. Kč	červen 2026	březen 2027*
02_26_048	Poradím se s AI	2	300 mil. Kč	červen 2026	prosinec 2026
02_25_044	Vzdělávání pro praxi a život	2	500 mil. Kč	listopad 2026	březen 2027
02_24_033	Pedagogický výzkum	2	bude upřesněno	bude upřesněno	bude upřesněno
02_26_045	Výzkumné infrastruktury II	1	bude upřesněno	prosinec 2026	březen 2027
02_26_046	Výzkumné e-infrastruktury II	1	bude upřesněno	prosinec 2026	březen 2027

Pozn.: * nebo po dosažení 120% alokace v předložených žádostech o podporu. Stav k 27. březnu 2026.



OP JAK – LABYRINT PROJEKTŮ OP JAK

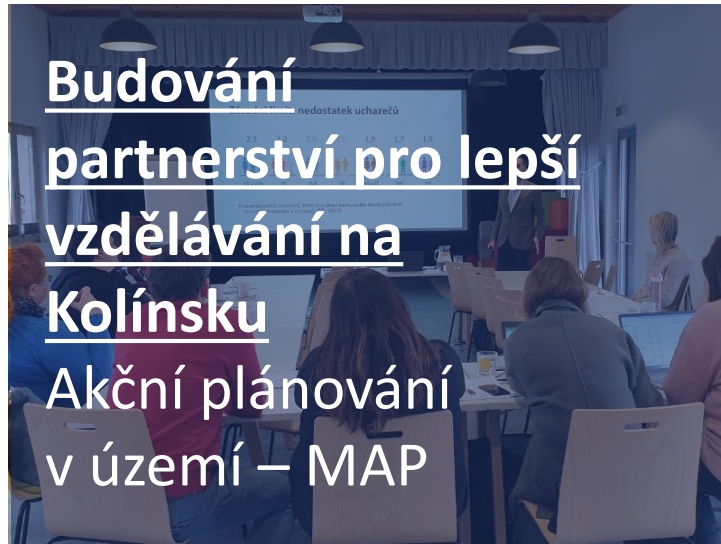

Prezentace projektů na webových stránkách <https://opjak.cz/projekty>.



Spolufinancováno
Evropskou unií



INFORMACE O PŘÍPRAVĚ 2028+



Nový legislativní rámec

Připomínkování prostřednictvím Resortní koordinační skupiny (RKS)



Strategický rámec politiky soudržnosti 2028+ v ČR

Připomínkování a konzultace



Přípravný výbor 2028+

Nominace zástupců stakeholderů do Přípravného výboru



Záložka 2028+

Výstupy průběžně zveřejňovány na webových stránkách OP JAK <https://opjak.cz/programove-obdobi-2028/>



Spolufinancováno
Evropskou unií



**Operační program
Jan Amos Komenský**

DĚKUJI ZA POZORNOST

Mgr. Jakub Hněvkovský, MPA

Jakub.Hnevkovsky@msmt.gov.cz

Další informace o OP JAN AMOS KOMENSKÝ (2021–2027)
jsou dostupné na webových stránkách OPJAK.cz



Spolufinancováno
Evropskou unií



MINISTERSTVO ŠKOLSTVÍ,
MLÁDEŽE A TĚLOVÝCHOVY

OPJAK.CZ
MSMT.CZ





Spolufinancováno
Evropskou unií

Operační program Životní prostředí

27. NSK, Liberec, Plenární zasedání
10. 4. 2026

OPERAČNÍ PROGRAM ŽIVOTNÍ PROSTŘEDÍ



OPŽP 2021-2027 – celkový přehled výzev

- V rámci OPŽP bylo ke dni 26. 3. 2026 **vyhlášeno 104 výzev**
- **Celková** alokace cca **66,4 mld. Kč z prostředků EU**, z toho je ukončeno 86 výzev (alokace cca 59 mld. Kč z prostředků EU)
- Výčet vyhlášených výzev uveden na www.opzp.cz
- **V oblasti integrovaných nástrojů se již neplánují žádné nové výzvy**, nicméně je možné využít řadu běžících i plánovaných standardních výzev



Výzvy s probíhajícím příjmem žádostí

Č. výzvy	SC	Název výzvy	Příjem žádostí	Alokace (mil. Kč)
108	1.3	Prevence a snížení antropogenních rizik	4.3.2026 - 18.11.2026	60
104	1.3	Podpora přírodě blízkých opatření v krajině a sídlech	28.1.2026 - 30.6.2026	330
98	1.6	Systémy pro posuzování znečištění ovzduší	7.1.2026 - 28.8.2026	100
95	1.6	Systémy pro posuzování znečištění a vyhodnocení úrovně znečištění ovzduší	24.9.2025 - 15.5.2026	500
88	1.3	Systémy předpovědi a varování před povodněmi a suchem	1.10.2025 - 15.5.2026	110
86	1.3	Zachytávání srážkových a šedých vod a jejich další využití	16.7.2025 - 30.4.2026	700
84	1.3	Veřejná zeleň	16.7.2025 - 30.6.2026	200
79	1.5	Budování infrastruktury potravinových bank	24.1.2025 - 4.1.2027	200
73	1.3	Vodní a vegetační krajinné prvky	20.11.2024 - 30.6.2026	400
72	1.6	Ekologické zátěže	29.1.2025 - 10.11.2026	1 700
67	1.6	Průzkum kontaminace životního prostředí	2.7.2024 - 29.4.2026	150
1/2025 FN		Finanční nástroj pro oběhové hospodářství	1.8.2025 - 31.12.2027	930



Plánované výzvy

Č. výzvy	SC	Název výzvy	Příjem žádostí	Alokace (mil. Kč)
101	1.1	Snížení energetické náročnosti veřejných budov (MRR)	29.4.2026 - 25.9.2026	750
102	1.1	Snížení energetické náročnosti veřejných budov (PR)	29.4.2026 - 25.9.2026	750
103	1.2	Obnovitelné zdroje energie pro veřejné budovy	29.4.2026 - 25.9.2026	200
105	1.3	Zachytávání srážkových a šedých vod a jejich využití	17.6.2026 - 17.12.2026	200
106	1.3	Obnova stability svahů	17.6.2026 - 17.12.2026	100
107	1.3	Modernizace vzdělávacích environmentálních center	14.10.2026 - 25.11.2026	130



Integrované nástroje v OPŽP 2014-2020

- **ITI**
 - Vyhlášeno **9 výzev** s celkovou alokací **1,65 mld. Kč** (po navýšení)
 - Realizováno **37 projektů** s celkovou dotací ve výši **634,32 mil. Kč**

- **CLLD**
 - Vyhlášeny **4 výzvy ŘO** s celkovou alokací **1,125 mld. Kč**
 - Zrealizováno 191 žádostí s dotací 161 mil. Kč
 - Zapojeno 104 MAS; vyhlášeno 344 výzev MAS

 - **Všechny realizované projekty v obou nástrojích jsou již ukončené** (ve stavu PP42 nebo vyšším)



Nástroje územní dimenze v OPŽP 2021-2027

ITI

- Celkem bylo vyhlášeno **8 výzev** s celkovou alokací **cca 2,1 mld. Kč** ze 4 specifických cílů
- Příjem všech žádostí byl (po opakovaném prodloužení) ukončen v červnu 2025
- K datu ukončení příjmu žádostí bylo **zaregistrováno celkem 92 projektů** ITI v celkové výši požadované podpory **cca 1,63 mld. Kč**
- K datu 30. březnu 2026 bylo **v pozitivních stavech 73 projektů** s požadovanou podporou **ve výši 1,25 mld. Kč**
- Fáze hodnocení projektů téměř ukončena (zbývá poslední projekt)
- Aktuálně jsou proplaceny první projekty, hlavně v oblasti OZE a úspor energie



Nástroje územní dimenze v OPŽP 2021-2027

CLLD

- Květen 2024 – **vyhlášeny 2 výzvy ŘO na CLLD** (podle typu regionu) v objemu 400 mil. Kč (v oblasti energetické účinnosti veřejných budov)
- **Bonus** (10 % nebo 20 %) **pro komplexní projekty CLLD** oproti projektům běžných výzev
- Příjem žádostí do konce června 2025, bylo přijato **34 žádostí** o podporu
- K 30. březnu 2026 je **administrováno 32 projektových žádostí** s požadavkem na **podporu ve výši 423,3 mil. Kč**
- Projekty se týkají např. budov mateřských a základních škol nebo obecních a městských úřadů
- Ve fázi hodnocení aktuálně zbývá 10 projektů
- Očekáváme ukončení realizace prvních projektů



Hodnocení implementace integrovaných nástrojů

ITI - srovnání mezi programovými obdobími

- Mezi programovými obdobími došlo ke zvýšení počtu zapojených aglomerací nebo metropolitních oblastí (5 vs. 13)
- Zapojení v podobných oblastech podpory – oblast vodního a odpadového hospodářství, protipovodňová opatření, nově přidány aktivity v oblasti úspory energie a obnovitelných zdrojů energie ve veřejných budovách
- Přetrvává nedostatečná připravenost projektových záměrů
- Obdobně jako v programovém období 14+ nedojde k vyčerpání celé alokace (40 % v PO 14+ vs. max. 60 % v PO 21+)



Hodnocení implementace integrovaných nástrojů

CLLD - srovnání mezi programovými obdobími

- Mezi programovými obdobími došlo ke snížení zapojených MAS (104 vs. 26)
- Změna aktivit (ochrana přírody a krajiny vs. energetické úspory ve veřejných budovách)
- Výrazné snížení administrativní náročnosti
- V období 2021-2027 pravděpodobně dojde k vyčerpání plánované alokace, původní alokaci (400 mil. Kč) bude zřejmě nutné navýšit





Spolufinancováno
Evropskou unií

Děkuji za pozornost

INVESTICE
DO ČISTÉ
BUDOUCNOSTI

OPERAČNÍ PROGRAM
ŽIVOTNÍ PROSTŘEDÍ
WWW.OPZP.CZ





Spolufinancováno
Evropskou unií

Ministerstvo životního prostředí

Aktuální informace z OPST

Radana Leistner Kratochvílová
ředitelka odboru podpory transformace na nízkouhlíkovou ekonomiku,
MŽP ČR

27. zasedání Národní stálé konference



AKTUÁLNÍ INFORMACE

- ČR se udržuje na špičce členských států v implementaci FST (ze strany EK proplaceno 260 mil. EUR).
- OP ST již není MMR-NOK považován za vysoce rizikový program (přeřazení do „oranžové“ kategorie).
- Predikce pro rok 2026 ke konci března 2026 plněny na 101 %.
- Za účelem zlepšení čerpání a zvýšení jistoty splnění pravidla n+3 na konci roku 2026 jsou s EK, MMR-NOK i kraji diskutována potenciální opatření.
- I proto je připravována revize programového dokumentu, která bude projednána na Monitorovacím výboru dne 28. 4. 2026.

Stav implementace programu – 13. 3. 2026

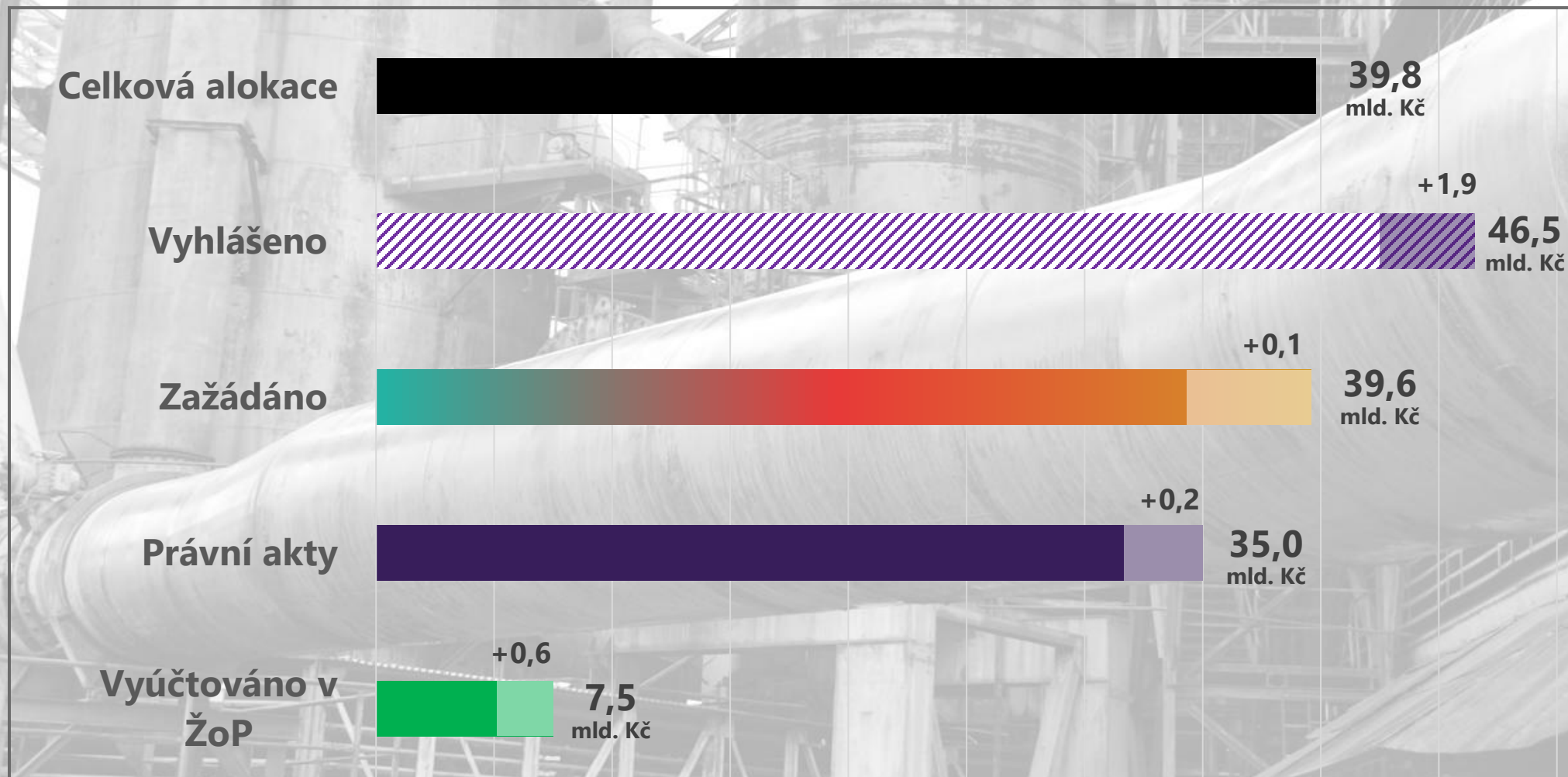

Strategické projekty v realizaci

MSK

9 v realizaci



POHOPARK



CIRKARENA



CEPIS



LERCO



TPA



ČERNÁ KOSTKA



REFRESH



MUSEUM+



TRAUTOM

ULK

7 v realizaci



SYNERGYS



RUR



GET



TCUK



LITHIUM



GREEN MINE



ANIMACE

KVK

5 v realizaci



CLV



CHYTRÁ KRAJINA



KERAMICKÁ ŠKOLA



MEDARD



KIC

Stav čerpání dle krajů k 25. 3. 2026 – Karlovarský kraj

Název výzvy	Ukončení příjmu žádostí	Počet žádostí v aktivním stavu	Alokace žádostí v aktivním stavu	Alokace výzvy – příspěvek EU	Naplněnost výzvy
Regionální školství - rozšířená výzva KVK	10.10.2025	26	393 535 253	200 000 000	196,77%
Snižování energetické náročnosti veřejných budov KVK	06.01.2026	23	192 830 256	100 000 000	192,83%
Řemeslné inkubátory KVK	30.04.2026	2	83 056 196	50 000 000	166,11%
Regionální školství KVK	19.05.2025	16	252 083 527	220 000 000	114,58%
Obnova území - Veřejné služby, kultura, sport, rekreace KVK	31.12.2024	17	436 231 861	400 000 000	109,06%
Navazující projektová příprava SP KVK	30.01.2026	1	20 000 000	20 000 000	100,00%
Digitální inovace IZS KVK	31.03.2026	1	350 000 000	350 000 000	100,00%
Kulturní a kreativní centra KVK	31.08.2026	9	69 698 411	70 000 000	99,57%
Konektivita škol KVK	31.12.2023	46	269 474 238	280 000 000	96,24%
Oběhové hospodářství KVK	31.10.2024	1	91 175 000	100 000 000	91,18%



7,2
mld. Kč
vyhlášeno

6,2
mld. Kč
zažádáno

5,5
mld. Kč
v právních aktech

Stav čerpání dle krajů k 25. 3. 2026 – Ústecký kraj

Název výzvy	Ukončení příjmu žádostí	Počet žádostí v aktivním stavu	Alokace žádostí v aktivním stavu	Alokace výzvy – příspěvek EU	Naplněnost výzvy
Budování výzkumných kapacit ULK	06.02.2026	25	483 458 419	200 000 000	241,73%
Podpora výzkumu a vývoje v Ústeckém kraji	01.10.2025	7	1 092 413 660	800 000 000	136,55%
Kulturní a kreativní centra ULK	30.06.2025	14	576 852 887	460 000 000	125,40%
Obnova území - Veřejné služby, kultura, sport, rekreace ULK II	30.04.2026	11	541 618 724	450 000 000	120,36%
Konektivita škol II ULK	30.06.2025	42	464 383 078	420 141 194	110,53%
Snížování energetické náročnosti veřejných budov ULK	30.06.2026	34	414 547 548	400 000 000	103,64%
Rozvoj vodíkových údolí ULK	30.09.2024	1	41 281 788	41 419 854	99,67%
Regionální školství ULK	24.01.2025	26	487 441 219	493 000 000	98,87%
Regionální školství - rozšířená výzva ULK	06.02.2026	76	611 183 103	700 000 000	87,31%
Posílení sociální stability ULK	30.04.2026	151	344 441 167	400 000 000	86,11%

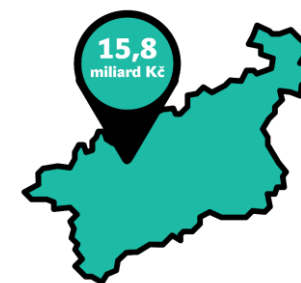

19,3
mld. Kč
vyhlášeno

14,3
mld. Kč
zažádáno

12,2
mld. Kč
v právních aktech

Stav čerpání dle krajů k 25. 3. 2026 – Moravskoslezský kraj

Název výzvy	Ukončení příjmu žádostí	Počet žádostí v aktivním stavu	Alokace žádostí v aktivním stavu	Alokace výzvy – příspěvek EU	Naplněnost výzvy
Obnova území - Veřejné služby, kultura, sport, rekreace MSK II	30.04.2026	16	323 335 491	200 000 000	161,67%
Konektivita škol II MSK	30.07.2025	57	209 954 933	140 000 000	149,97%
Odborné učebny II MSK	14.11.2025	132	802 040 831	600 000 000	133,67%
Snížování energetické náročnosti ve veřejné infrastruktuře MSK	06.01.2026	12	99 861 682	75 000 000	133,15%
Podpora oběhového hospodářství MSK	19.12.2025	6	322 047 415	250 000 000	128,82%
Snížování energetické náročnosti veřejných budov MSK	30.06.2026	20	154 371 984	125 000 000	123,50%
Kulturní a kreativní centra MSK	06.02.2026	29	512 800 400	450 000 000	113,96%
Infrastruktura pro další vzdělávání MSK	29.11.2024	48	255 229 079	237 509 277	107,46%
Regionální školství MSK	20.12.2024	24	156 245 577	169 000 000	92,45%
Zájmové vzdělávání a osvěta MSK	30.04.2026	99	36 203 018	40 000 000	90,51%

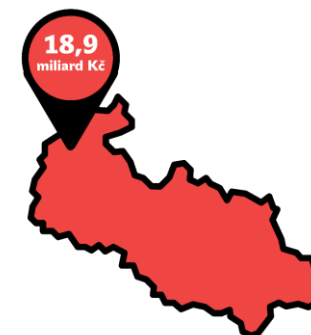

18,4
mld. Kč
vyhlášeno

17,9
mld. Kč
zažádáno

16,4
mld. Kč
v právních aktech

Připravované výzvy

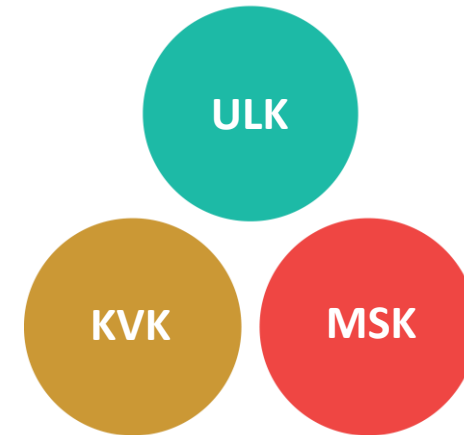

Harmonogram 2026 – plánované výzvy do konce roku

Název	Č.výzvy/ Kraj	Vyhlášení	Příjem žádostí od	Příjem žádostí do	Alokace	Žadatel
Příprava strategických projektů pro PO 28+	105	11. 2. 2026	30. 4. 2026	30. 7. 2026	35 mil. Kč	Nositelé strategických projektů
	106				35 mil. Kč	
	107				59 mil. Kč	
Regenerace brownfields pro nepodnikatelské účely	-	26. 2. 2026	12. 3. 2026	30. 10. 2026	bude upřesněno	Vlastníci BF: Obchodní společnosti, družstva, veřejné subjekty atd.
	-				bude upřesněno	
Základní umělecké školy	108	11. 2. 2026	25. 2. 2026	29. 5. 2026	176 mil. Kč	Školské právnické osoby definované školským zákonem, obce, dobrovolné svazky obcí, kraje, registrované církve či náboženské společnosti, ostatní právnické osoby vykonávající činnost škol zapsané v Rejstříku škol a školských zařízení
	109				58 mil. Kč	
Vouchery pro veřejný sektor (univerzity) II	110	31. 3. 2026	14. 4. 2026	30. 11. 2026	100 mil. Kč	Kraj

Harmonogram výzev 2026 – připraveno k vyhlášení

Název	Č.výzvy/ Kraj	Vyhlášení	Příjem žádostí od	Příjem žádostí do	Alokace	Žadatel
Vouchery pro podnikatele II – inovační vouchery	111	30. 4. 2026	14. 5. 2026	30. 11. 2026	50 mil. Kč	Kraj
Návštěvnická a informační střediska ve vazbě na hornické dědictví a území zasažené těžbou uhlí	112	17. 6. 2026	1. 7. 2026	30. 6. 2027	133 mil. Kč	Obce a resortní organizace ochrany přírody MŽP (Agentura ochrany přírody a krajiny ČR, správy národních parků a Správa jeskyní ČR)
Umělá inteligence a virtuální realita do škol	113	16. 9. 2026	1. 10. 2026	30. 4. 2027	11 mil. Kč	Kraj
	114				211 mil. Kč	
Příprava projektů pro veřejný sektor II	74	31. 3. 2026	14. 4. 2026	30. 10. 2026	150 mil. Kč	Kraj
	75				100 mil. Kč	

Příprava strategických projektů 2028+

Alokace výzvy	30 mil. Kč	50 mil. Kč	50 mil. Kč
Typ výzvy	průběžná		
Model hodnocení	jednokolový		
Oprávnění příjemci	všechny subjekty s výjimkou politických stran a hnutí		
Forma podpory	dotace		
Míra podpory	až 85 % z celkových způsobilých výdajů		
Výše podpory	max. 6 mil. Kč		
Veřejná podpora	bez VP, de minimis		
Příjem žádostí	30. 4. – 30. 7. 2026		

- **Na konci dubna 2026** bude vyhlášena výzva na podporu projektové přípravy strategických projektů 2028+.
- Ambicí je pomoci připravit **kvalitní projektové záměry**, které budou mít lepší šanci usilovat o financování z různých zdrojů (kohezní fondy EU, přímo řízené fondy EU, soukromé zdroje atd.).
- Projektové záměry budou vyhodnoceny **nezávislým expertním panelem**.

Strategické projekty – Centrum pro lázeňský výzkum



- **Lázeňství** jako historicky **zakořeněné odvětví** s unikátní léčebnou tradicí
- **Propojení** tradic s moderním výzkumem, technologiemi a inovacemi (VR, objektivizace léčby, environmentální monitoring)
- Lázeňský sektor jako **stabilní pilíř regionální identity**, ekonomiky a udržitelného turismu

Strategické projekty - GET CENTRE UJEP

- UJEP buduje **nový výzkumný ekosystém** v energetice a vodíkových technologiích – propojení fakult, výzkumných partnerů a aplikační sféry.
- **Pilotní projekty** Power2Hydrogen a Za Válcovnou rozjždějí prakticky orientovaný aplikovaný výzkum s přímým dopadem na region.
- Rostoucí **mezinárodní spolupráce** (např. TU Dresden) podporuje vznik nového oboru a zvyšuje jeho vědeckou prestiž.



Strategické projekty - TPA

Inovační centrum pro transformaci vzdělávání



- Zavádění **Collaborative Learning Space** (CLS) – moderních interaktivních prostor podporujících týmovou práci a projektové vyučování (7 již vybudováno, další v přípravě).
- Tvorba a využití **EduBoxů** – modulárních výukových balíčků pro praktické učení v oblastech jako robotika, 3D tisk, AI, kyberbezpečnost, automatizace nebo budoucí mobilita.
- Postupná **profesionalizace výuky** díky zapojení průmyslu a VŠ do vývoje obsahu, validace kompetencí a implementace moderních technologií přímo do výuky.

Komunikační aktivity a akce strategických projektů

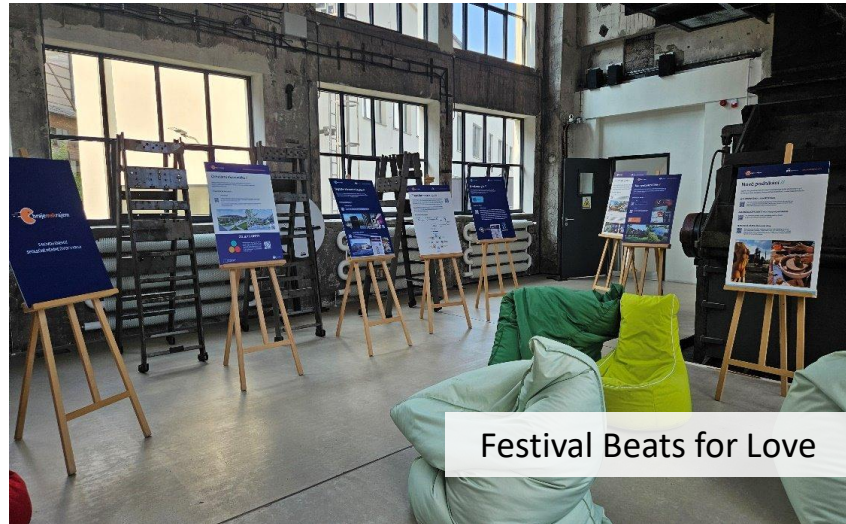

Festival Beats for Love



Základní kámen - Cirkarena



Mostecké slavnosti



Den s krajem při Karlovarském filmovém festivalu



Základní kámen Střední uměleckoprůmyslové školy keramické a sklářské

Děkuji za pozornost





MINISTERSTVO ZEMĚDĚLSTVÍ

27. JEDNÁNÍ NSK PROGRAM ROZVOJE VENKOVA STRATEGICKÝ PLÁN SZP



Spolufinancováno
Evropskou unií



PROGRAM ROZVOJE VENKOVA 2014-2022

- Ukončení programu k 31.12.2025
- proplacení projektů bylo možné do konce roku 2025
- pro zajištění čerpání provedena změna poměru kofinancování v operaci I 9.2.1

ČERPÁNÍ ÚZEMNÍ DIMENZE - OPATŘENÍ M19:

- 178 MAS vyhlásilo celkově 1 310 výzev
- téměř 23 400 podaných Žádostí o dotaci na MAS s podporou přes 8,9 mld. Kč
- přes 15 600 uzavřených Dohod s podporou přes 5,6 mld. Kč
- proplaceno přes 15 400 Žádostí o platbu za 5,44 mld. Kč

STRATEGICKÝ PLÁN SZP NA OBDOBÍ 2023-2027

HARMONOGRAM VÝZEV PROJEKTOVÉ INTERVENCE – VYHLÁŠENÁ VÝZVA:

- 7. kolo (28.4.-19.5.2026) – Technologické investice v lesním hospodářství, Investice do lesnické infrastruktury, Vodohospodářská opatření v lesích, Neproduktivní investice v lesích, Investice do nezemědělských činností

HARMONOGRAM VÝZEV PROJEKTOVÉ INTERVENCE – PLÁNOVANÉ VÝZVY:

- 8.kolo (podzim 2026) – Investice do zpracování zemědělských produktů, Investice do obnovy kalamitních ploch, Investice do ochrany MZD, Přeměna porostů náhradních dřevin, Zahájení činnosti mladého zemědělce
- Investice do zemědělských podniků – posun z podzimního termínu na jaro 2027
- průběžné výzvy
 - Podpora vzdělávání – od 31.3.2026 záměr b) Vzdělávací výjezdy pracovníků v zemědělství a lesnictví
 - Podpora poradenství – (léto 2026) záměr b) Individuální poradenství - faremní plány, záměr c) Specializované poradenství – demofarmy, záměr d) Zřízení poradenské služby, záměr e) Zvyšování kompetencí poradců v zemědělství a potravinářství, záměr f) E-learning

STRATEGICKÝ PLÁN SZP NA OBDOBÍ 2023-2027

- integrované nástroje jen CLLD/LEADER – povinně 5% rozpočtu (201 mil. EUR)
- intervence 52.77 – LEADER – harmonogram výzev:
 - schvalování Programových rámců SP SZP – ukončeno, **schváleno všech 180 MAS**
 - příjem projektů konečných žadatelů probíhá kontinuálně od konce března 2024
 - příjem projektů spolupráce probíhá kontinuálně od března 2025
 - plánovaná odstávka výzev
- aktualizace všech Pravidel pro intervenci 52.77 – LEADER
- administrace projektů konečných žadatelů/spolupráce:
 - přes 12 000 Žádostí o dotaci zaregistrovaných na MAS za téměř 4,48 mld. Kč
 - přes 7 500 uzavřených Dohod za téměř 2,7 mld. Kč
 - proplaceno téměř 3 500 žádostí o platbu za téměř 1,18 mld. Kč
- administrace projektů spolupráce – v administraci 14 projektů za 21 mil. Kč

STRATEGICKÝ PLÁN SZP NA OBDOBÍ 2023-2027

SHRNUTÍ:

- územní dimenze mimo CLLD jen v některých projektových intervencích prostřednictvím preferenčních kritérií, případně vyšším procentem dotace podle regionální mapy
- rizika realizace SP SZP a návrhy na prevenci:
 - zpoždění při spouštění některých intervencí – zrychlení přípravy informačního systému pro administraci projektů
 - neplnění jednotkových částek a indikátorů – snaha nastavit reálné hodnoty
 - nečerpání alokace – přesun alokace, přezávazkování výzev/alokace pro MAS



MINISTERSTVO ZEMĚDĚLSTVÍ

DĚKUJI ZA POZORNOST

Ing. Lucie Chlupáčová, odbor Řídicí orgán rozvoje venkova
Fotografie Archiv MZe



Usnesení NSK-07/2026

Národní stálá konference

I. bere na vědomí vystoupení řídicích orgánů



Národní plán obnovy – informace z MPO a realizace vybraných komponent MMR

Vojtěch Pohludka, MPO

Richard Nikischer, MMR

Národní plán obnovy

Mgr. Vojtěch Pohludka

Aktuální stav realizace NPO

- 12. 12. 2025 proběhla poslední aktualizace CID
 - Grantová alokace zůstala beze změny
 - Zápůjčková část byla snížena
 - Celkový počet M/T v grantové části byl redukován ze 143 na 119, zároveň došlo k úpravě platebního profilu tak, aby byl rovnoměrnější (8. a 9. splátka).
- Na konci listopadu podána 5. žádost o výplatu (7. grantová splátka).
 - Obsahovala 29 M/T
 - 3. 2. 2026 došlo k předběžnému schválení EK v plné výši
 - 20. 3. 2026 obdrženy prostředky z EK ve výši cca 14,9 mld. Kč

Finanční toky NPO

- K 30. 3. 2026 bylo do ČR z grantové části již proplaceno 160.773.959.921,51 Kč.
- Zbývá podat 2 grantové a 1 zápůjčkovou žádost o výplatu:
 - 8. splátka grantu = 1.028.736.627,00 EUR vč. předfinancování (52 M/T)
 - 9. splátka grantu = 1.058.870.489,00 EUR vč. Předfinancování (38 M/T)
 - 3. splátka zápůjčky = 110.798.646,00 EUR
- V rámci evropském srovnání k 30.3.2026 je do ČR proplaceno téměř 78% všech očekávaných peněžních prostředků. Průměr v rámci EU se pohybuje okolo 62%. Patříme tedy k nadprůměru (4. místo za Francií, Rakouskem a Itálií).

Harmonogram 2026

- Žádost o výplatu 8. grantová splátka = duben 2026
 - Aktuálně se intenzivně pracuje na podání další ŽoV, finalizují se podklady pro EK k prokázání splnění M/T.
 - Zároveň probíhají přípravy k doložení podkladů ke kontrole vzorku operací EK.
- Žádost o výplatu 9. grantové splátky a 3. zápůjčkové splátky = září 2026
 - Všechny M/T musí být splněny do 31. 8. 2026
 - Do 30. 9. 2026 musí být žádost o platbu odeslána EK bez možnosti prodloužení.

Harmonogram 2026

- Harmonogram po odevzdání poslední ŽoV je pro EK velmi napjatý, nebude už prostor pro jakékoli doplňování informací o plnění M/T.
 - Do 31. 8. 2026 musí být splněny všechny M/T
 - Do 30. 9. 2026 musí být předložena poslední žádost o výplatu za členský stát, následně započne dvou měsíční hodnocení žádosti.
 - 20. 11. 2026 EK hodlá předložit své předběžné posouzení Evropskému finančnímu výboru EFC
 - 8. 12. 2026 se očekává, že EFC vydá své stanovisko
 - 18. 12. 2026 EK hodlá přijmout rozhodnutí o schválení výplat
 - Do 31. 12. 2026 musí dojít k proplacení do členských států.

NPO po roce 2026

- V dubnu EK plánuje představit tzn. Closure note, z předběžných informací lze očekávat následující:
 - Reportovací povinnost členských států i v roce 2027 a 2028
 - Auditní činnost národních i evropských auditorů minimálně v letech 2027 a 2028
 - Dostupnost informačního systému kde jsou soustředěny údaje o projektech minimálně 5 let, tedy do 2031.
- EK bude stav reforem v členských státech nadále monitorovat prostřednictvím cyklu evropského semestru. EK může tak cíle zrušené reformy zahrnout do návrhu tzv. specifických doporučení Rady (CSRs)
- Provazba reforem mezi NPO a NRPP
- V případě nevypořádání závazků mezi členským státem a EK v rámci RRF má EK nástroje proto, aby uplatnila vypořádání v rámci jiného EU fondu.

Děkuji za pozornost

Mgr. Vojtěch Pohludka

Odbor koordinace Národního plánu obnovy

Vojtech.pohludka@mpo.gov.cz

Sekce fondů EU



Ministerstvo
pro místní rozvoj

Realizace komponent MMR v Národním plánu obnovy

Komponenta 1.4, investice 6

- **Demonstrativní aplikace 5G sítí v oblasti Smart Cities**
 - Bezpečnost, doprava, telemedicína, vzdělávání atd.
 - **Vyhlášené výzvy MMR:**
 - Dokončena 1. pilotní výzva s 5 projekty
 - V realizaci 2. a 3. výzva se 70 projekty
 - **Naplnění cíle:**
 - Aktuálně dokončeno 25–30 projektů (průběžně aktualizováno)
 - Další 30 projektů v realizaci s termínem dokončení k 22. 4. 2026
 - V cíli stanoveno 47 demonstrativních aplikací (společný cíl MMR i MPO, splnění na dosah)



Komponenta 1.4, investice 6 – příklady aplikací

▪ **SPHERA Pardubice v 5G**

- Propojení VR učeben, laboratoří a workshopů pro streamování v reálném čase
- Nasazení zařízení pro XR a AR
- Zvýšení dostupnosti vzdělávání pomocí 5G zaměřené na dětské domovy, nemocnice atd.

▪ **Fakultní nemocnice sv. Anny v Brně**

- Implementace zabezpečené sítě 5G s důrazem na optimalizaci umístění technologických prvků
- Efektivní pokrytí sítí 5G v celém areálu nemocnice
- Investice do nových koncových zařízení jako tablety a PDA, která budou integrována do soukromé sítě 5G



Komponenta 1.6

▪ Cíl 74:

- *Nejméně 25 % povolovacích řízení zahájených v období od 1. 7. 2024 do 1. 7. 2025 musí být uzavřeno do 31. 12. 2025*
- Splněn, probíhá prokazování Evropské komisi.
- V tuto chvíli probíhá čištění a doplňování dat, která nejsou po tzv. „bypassu“ uložena v centrálním informačním systému, ve spolupráci se stavebními úřady.

▪ Cíl 77:

- *Bude zprovozněno šest nebo více informačních systémů v oblasti územního plánování a vydávání stavebních povolení*
- Splněn, probíhá prokazování Evropské komisi.
- Celkem 5 systémů MMR a 2 systémy ČAS.



Komponenta 2.8

▪ Cíl 155:

- dokončení revitalizace 10 velkých brownfieldů
- 7 projektů již hotovo, dalších 7 bude dokončeno v termínu, tj. do 30. 6. 2026
- evidujeme úsporu 270 mil. Kč z nerozdělené alokace a odhadujeme dalších cca 150 mil. Kč z nižšího čerpání

▪ Cíl 157:

- dokončení revitalizace 30 malých brownfieldů
- splněn – dokončeno bylo v prosinci 51 projektů (26 rekonstrukcí a 25 přírodních úložišť uhlíku) – úspora 132 mil. Kč z nerozdělené alokace a nižšího skutečného čerpání oproti žádostem

Komponenta 2.10

▪ **Zákon o podpoře bydlení**

Přijat jako zákon č. 175/2025 Sb., vyhlášen 16. června 2025.

Harmonogram účinnosti:

Od 1. 1. 2026: Plné fungování kontaktních míst pro bydlení.

Od 1. 7. 2026: Spuštění podpůrných opatření přes evidenci podpory bydlení.

V lednu 2026 schválila vláda novelu (v legislativním procesu), která upravuje místní příslušnost poradenství a technickou komunikaci s Úřadem práce.

Od 1. 1. 2026 je v ostrém provozu informační systém „Evidence podpory bydlení“, propojující data o osobách, bytech a poskytovatelích.

▪ **Finanční nástroje (investice do dostupného bydlení)**

Celková alokace komponenty 2.10: 8,5 mld. Kč (80 mil. Kč grantová část, 8,42 mld. Kč půjčková část).

Od dubna 2024 funguje 8 center, která poskytují obcím expertní a finanční poradenství při přípravě projektů.

Všechny tři prováděcí dohody s partnery (SFPI, NRB, NRI) byly podepsány v listopadu 2024 a následně doplněny o dodatky reflektující změny CID.



Komponenta 2.10

▪ Finanční nástroj 1: zvýhodněné úvěry

Ve výši 4,5 mld. Kč přes SFPI, pro obce a další právnické osoby

Výzva vyhlášena 19. 9. 2024. Zatím zasmluvněny žádosti v objemu 2,3 mld. Kč.

▪ Finanční nástroj 2: podřízené úvěry

Ve výši 2,5 mld. Kč přes NRB, pro soukromé i veřejné investory

Výzva vyhlášena 14. 4. 2025.

Možnost částečného nesplnění (volba optimálního řešení pro ČR z pohledu 3E)

▪ Finanční nástroj 3: koinvestiční fond

ve výši 1 mld. Kč přes NRI, pro soukromé a veřejné subjekty

MMR převedlo 1 mld. Kč dne 28. 11. 2025.

K 31. 12. 2025 byla uzavřena právní finanční dohoda s koinvestičním nástrojem, čímž byl splněn příslušný milník investice.



Komponenta 4.1

▪ Finanční podpora přípravy projektů souladných s cíli EU

- celková alokace: 1,42 mld. Kč
- vyhlášeno 5 výzev – podpora přípravy širokého spektra projektů vedoucích ke zvýšení investic veřejných investorů (podpora bydlení, zkvalitňování veřejného prostranství, občanské vybavenosti, veřejných služeb, dopravy atp.);
- podáno cca 900 žádostí (v objemu přes 3,66 mld. Kč), k 31. 12. 2025 podpořeno 383 projektů;
- v 1. a 5. výzvě (podpora dostupného nájemního bydlení) podpořeno 185 projektů, mělo by tak vzniknout více než 3 400 bytů;
- velký zájem ze strany obcí a krajů potvrdil vysokou absorpční kapacitu této podpory v území, kdy celková hodnota podaných projektů přesáhla téměř 2,5krát dostupné finanční prostředky;
 - navazující podpora pro HSOÚ z národních zdrojů
- finalizace projektů a podávání ZoR a ŽoP (nejpozději k 1. 6. 2026), probíhá vyhodnocování;
- závěrečná konference 16. 4. 2026 – vyhodnocení subkomponenty 4.1.3 NPO.



Usnesení NSK-08/2026

Národní stálá konference

- I. bere na vědomí informace ke stavu implementace Národního plánu obnovy**



Různé, závěr

Zuzana Mrázová, MMR



Spolufinancováno
Evropskou unií



Ministerstvo
pro místní rozvoj

Děkujeme

Zuzana Mrázová

Ministerstvo pro místní rozvoj