



MINISTERSTVO  
PRO MÍSTNÍ  
ROZVOJ ČR

**AKČNÍ PLÁN STRATEGIE REGIONÁLNÍHO ROZVOJE ČR  
2017–2018**

## OBSAH

1. ÚVOD.....	3
2. MECHANISMY A NÁSTROJE REALIZACE AKČNÍHO PLÁNU STRATEGIE REGIONÁLNÍHO ROZVOJE .....	4
2.1 Evropské fondy.....	6
2.2 Národní dotační tituly .....	8
2.3 Krajské dotační tituly .....	8
2.4 Obecní zdroje.....	10
2.5 Soukromé zdroje .....	10
3. AKČNÍ PLÁN .....	11
3.1 Prioritní oblast Regionální konkurenceschopnost.....	14
3.2 Prioritní oblast Územní soudržnost.....	24
3.3 Prioritní oblast Environmentální udržitelnost .....	36
3.4 Prioritní oblast Veřejná správa a spolupráce .....	48
4. ÚZEMNÍ DIMENZE IMPLEMENTACE AKČNÍHO PLÁNU.....	56
4.1 Územní dimenze pro řešení sociálního začleňování .....	56
4.2 Územní dimenze pro řešení problémů v oblasti trhu práce a podnikání.....	57
4.3 Územní dimenze v oblasti sociální a vzdělávací sféry .....	58
4.4 Územní dimenze řešící dopravní dostupnost.....	59
4.5 Územní dimenze zaměřená na oblast životního prostředí.....	60
4.6 Územní dimenze pro rozvoj měst a jejich zázemí .....	62
4.7 Územní dimenze pro rozvoj venkova .....	63
4.8 Jinak vymezená územní dimenze .....	64
5. ZDROJE FINANCOVÁNÍ AKČNÍHO PLÁNU .....	65
6. MONITOROVÁNÍ, HODNOCENÍ A AKTUALIZACE AKČNÍHO PLÁNU REALIZACE STRATEGIE REGIONÁLNÍHO ROZVOJE .....	71
SEZNAM ZKRATEK .....	74
PŘÍLOHY .....	76

## 1. ÚVOD

Akční plán Strategie regionálního rozvoje ČR 2017-2018 (dále jen „Akční plán“) je krátkodobým realizačním plánem Strategie regionálního rozvoje ČR 2014-2020 (dále jen „SRR“), která je základním koncepčním dokumentem státu v oblasti regionální politiky. Hlavním cílem Akčního plánu je konkretizovat aktivity státu při realizaci cílů české regionální politiky v období 2017-2018 a uvést přehled finančních zdrojů státu, kterými bude podpora regionálního rozvoje v daném období disponovat.

Akční plán 2017-2018 navazuje na Akční plán zpracovaný pro období 2015-2016 schválený usnesením vlády ČR ze dne 12. 10. 2015 č. 806/2015. Bodem II. 1. uvedeného usnesení vláda uložila ministryni pro místní rozvoj zpracovat do 31. prosince 2015 indikátorovou sestavu pro účely monitoringu a evaluace Akčního plánu. Tento úkol byl splněn vypracováním Metodiky vyhodnocení Strategie regionálního rozvoje ČR 2014-2020, která stanovila indikátorovou sestavu pro SRR i pro Akční plán. Pro úplnost jsou indikátory vážící se k Akčnímu plánu uvedeny v příloze č. 2 tohoto materiálu. Monitorovací zpráva Akčního plánu 2015-2016, jejíž součástí bude i vyhodnocení indikátorové sestavy, bude vládě předložena do 31. 3. 2017 a bude následně podkladem pro Zprávu o plnění SRR, jejíž zpracování v polovině programového období EU, tj. k 30. 6. 2017 je stanoveno v § 9 zákona č. 248/2000, o podpoře regionálního rozvoje, ve znění pozdějších předpisů.

Akční plán je členěn do šesti kapitol. **V první kapitole** je popsán význam dokumentu a kontext jeho vzniku. **Ve druhé kapitole** jsou uvedeny základní mechanismy a nástroje naplňování Akčního plánu. **Třetí kapitola** je věnována detailnímu popisu naplňování jednotlivých aktivit Akčního plánu. **Čtvrtá kapitola** věnuje pozornost územní dimenzi implementace Akčního plánu, a to ve vazbě na typy územní dimenze tak, jak je definuje Národní dokument k územní dimenzi. **Pátá kapitola** shrnuje zdroje financování jednotlivých aktivit Akčního plánu. **Šestá kapitola** uvádí základní informace o způsobu monitorování, hodnocení a aktualizace Akčního plánu. V přílohách jsou uvedeny dotační tituly státu (příloha č. 1), indikátory pro monitorování naplňování Akčního plánu (příloha č. 2) a schválené harmonogramy operačních programů (příloha č. 3).

## 2. MECHANISMY A NÁSTROJE REALIZACE AKČNÍHO PLÁNU STRATEGIE REGIONÁLNÍHO ROZVOJE

Garantem sestavení a vyhodnocení Akčního plánu je Ministerstvo pro místní rozvoj. Akční plán je nicméně naplňován aktivitami aktérů na všech úrovních (viz kapitoly 2.1 - 2.5). Akční plán shrnuje aktivity státu/jednotlivých ministerstev a krajů při realizaci dílčích cílů české regionální politiky.

Potřebné informace od jednotlivých resortů byly získány prostřednictvím jejich zástupců v Pracovní skupině pro tvorbu Akčního plánu (dále jen „Pracovní skupina“). V rámci Pracovní skupiny byly v souladu se složením subjektů spolupracujících při vyhodnocování účinnosti SRR podle usnesení vlády ČR ze dne 15. května 2013 č. 344 zastoupeny tyto resorty:

- Ministerstvo školství, mládeže a tělovýchovy
- Ministerstvo práce a sociálních věcí
- Ministerstvo životního prostředí
- Ministerstvo zemědělství
- Ministerstvo průmyslu a obchodu
- Ministerstvo kultury
- Ministerstvo zdravotnictví
- Ministerstvo dopravy
- Ministerstvo vnitra

Pracovní skupina se v průběhu přípravy dokumentu sešla celkem třikrát. Na prvním jednání (květen 2016) byla prodiskutována struktura Akčního plánu, na druhém jednání (září 2016) byla odsouhlasena znění jednotlivých aktivit, a na třetím jednání (listopad 2016) bylo diskutováno a odsouhlaseno konkrétní znění aktivit. Pro získání komplexního přehledu národních dotačních titulů (příloha č. 1) byly osloveny také Úřad vlády ČR a zbývající resorty: Ministerstvo financí, Ministerstvo spravedlnosti, Ministerstvo obrany a Ministerstvo zahraničních věcí.

V nově předkládaném Akčím plánu byla oproti obdobnému dokumentu pro období let 2015 a 2016 zjednodušena struktura aktivit. Pro lepší přehlednost byly některé duplicitní aktivity sloučeny. Na druhou stranu byly na základě informací obsažených v jednotlivých regionálních akčních plánech („RAP“) některé aktivity doplněny. Jde například o podporu kulturních památek, která nebyla v předchozím Akčním plánu pro období 2015-2016 explicitně řešena.

Podklady poskytnuté regionálními stálými konferencemi (dále jen „RSK“) jednotlivých krajů byly v Akčním plánu zohledněny ve větší míře. U popisů jednotlivých aktivit Akčního plánu jsou uvedeny aktivity RSK, které se váží k jejich naplňování a zdroje financování z krajských dotačních titulů. Významným vstupem do Akčního plánu byly podklady zpracované RSK jednotlivých krajů. Jde zejména o RAP (aktualizované v září 2016), v nichž jsou sumarizovány plánované aktivity aktérů v jednotlivých krajích. Jednotlivé RAP jsou k dispozici na webu [www.uzemnidimenze.cz](http://www.uzemnidimenze.cz). Sekretariáty RSK rovněž poskytly výčet dotačních titulů, které budou v jednotlivých krajích v roce

2017 vyhlášovány<sup>1</sup> – souhrn mapování krajských dotačních titulů je součástí kapitoly 2.3. Informace získané prostřednictvím RSK (RAP i krajské dotační tituly) byly následně využity při popisu jednotlivých aktivit (viz kapitola 3), kde jsou vždy shrnuty plánované aktivity všech aktérů na území krajů.

Podpora regionálního rozvoje bude i v období 2017-2018 financovaná v největší míře z **Evropských strukturálních a investičních fondů** (ESIF). Nelze však zapomínat ani na **národní dotační tituly**, které výší své alokace podle propočtu MMR odpovídají zhruba 1/3 až 1/2 alokace ESIF na dané období. V českém prostředí nejsou informace o dotačních titulech financovaných pouze ze zdrojů veřejných rozpočtů (státu a územních samosprávných celků, především krajů) shromažďovány na jednom místě a nejsou ani centrálně řízeny. Základní informace o těchto dotačních titulech obsahuje web [www.risy.cz](http://www.risy.cz). MMR tímto přispívá k plnění své role danou zákonem č. 2/1969 Sb., jímž je MMR svěřeno „koordinovat činnosti ministerstev a jiných ústředních orgánů státní správy při zabezpečování politiky bydlení a regionální politiky státu, včetně koordinace financování těchto činností, pokud tyto prostředky přímo nespravuje“. Souběžně s Akčním plánem připravuje MMR ve spolupráci se Svazem měst a obcí publikaci popisující základní informace o dotačních titulech, jejichž příjemci mohou být obce a obcemi zřizované organizace.

Pro účely lepšího sladění potřeb regionů a možností státu byly od RSK v roce 2016 shromažďovány náměty na zaměření potenciálních nových dotačních titulů. Získané podněty budou v roce 2017 dále analyzovány a projednávány.

Dle zákona o podpoře regionálního rozvoje se **kraje** podílejí na koncepčním rozvoji regionů. Úkolem krajů je v rámci strategie rozvoje územního obvodu kraje vymezit oblasti podpory regionálního rozvoje. K finanční podpoře regionálního rozvoje vyčleňují kraje v návrzích svých rozpočtů finanční prostředky na uskutečnění strategií rozvoje svých územních obvodů. Vedle svých zákonných kompetencí (např. v oblasti sociálních služeb, zdravotnictví, středního školství, či správy silnic II. a III. třídy) kraje podporují širokou škálu témat, která často reflektují socioekonomická i kulturní specifika daných krajů.

**Obce** mají zákonem o podpoře regionálního rozvoje uloženo spolupracovat s krajem, na jehož území se nachází, při přípravě a realizaci strategie rozvoje územního obvodu kraje. **Obecní úřady obcí s rozšířenou působností** v přenesené působnosti by dle zákona měly spolupracovat s krajem při přípravě a hodnocení realizace strategie rozvoje územního obvodu kraje a s MMR při přípravě a hodnocení realizace SRR. Při naplňování některých aktivit je významná také role **soukromých subjektů**.

---

<sup>1</sup> Informace o krajských dotačních titulech byly sbírány v září 2016, v době, kdy nebyly schváleny rozpočty jednotlivých krajů. V tomto kontextu je zapotřebí na kapitolu 2.3 nahlížet.

## 2.1 Evropské fondy

Evropské fondy jsou, stejně jako v předchozím období, jedním z hlavních zdrojů financování regionálního rozvoje v ČR. V době přípravy Akčního plánu (listopad 2016) nebyly zveřejněny harmonogramy výzev všech operačních programů, následující kapitola je proto založena na informacích o těch operačních programech, které již své harmonogramy pro rok 2017 zveřejnily. Jedná se o Integrovaný regionální operační program (IROP), Operační program Doprava (OP D), Operační program Výzkum, vývoj a vzdělávání (OP VVV), Operační program Zaměstnanost (OP Z), Operační program Životní prostředí (OP ŽP) a Operační program Podnikání a inovace pro konkurenceschopnost (OP PIK). Schválené harmonogramy výzev u operačních programů uvedených výše jsou uvedeny v příloze č. 3.

**IROP** plánuje v roce 2017 vyhlásit 24 výzev. Ve většině případů se jedná o druhé výzvy v daných oblastech (silnice II. a III. třídy, přestupní terminály, sociální bydlení apod.). V rámci IROP bude většina výzev pro integrované nástroje vyhlášena do konce roku 2016. V průběhu roku 2017 budou spuštěny zbývající výzvy z dalších specifických cílů, z nichž je možné financovat realizaci integrovaných nástrojů IPRÚ a CLLD. Oblasti podpořené výzvami IROP jsou pro úspěšnou realizaci Akčního plánu zásadní.

V rámci **OP D** budou v roce 2017 otevřeny výzvy zaměřené na vytvoření podmínek pro větší využití multimodální dopravy, pro vytvoření podmínek pro širší využití železniční a vodní dopravy prostřednictvím modernizace dopravního parku, pro vytvoření podmínek pro širší využití vozidel na alternativní pohon na silniční síti a pro zlepšení řízení dopravního provozu a zvyšování bezpečnosti dopravního provozu.

V **OP ŽP** je avizováno vyhlášení 41 výzev, zejména v oblastech ochrany povrchových a podzemních vod, realizace protipovodňových opatření, ochrany ovzduší (omezování emisí z lokálních topenišť), investic v odpadovém hospodářství, zateplování veřejných budov a ochrany přírody a krajiny a posilování její přirozené funkce. Výzvy vyhlášené v roce 2016 zaměřené na zlepšování kvality vod a snižování rizika povodní a v oblasti odpadů a materiálových toků, ekologických zátěží a rizik budou uzavřeny v lednu 2017.

**OP VVV** vyhlásí v roce 2017 celkem 14 výzev. Podpořena bude, mimo jiné implementace místních a krajských akčních plánů vzdělávání, či inkluzivní vzdělávání v rámci koordinovaného přístupu k sociálně vyloučeným lokalitám<sup>2</sup>. I nadále bude otevřena řada výzev vyhlášených již v roce 2016, například zaměřené na implementaci strategie digitálního vzdělávání, či na strategické řízení v oblasti výzkumu, vývoje a inovací na národní úrovni.

**OP Z** má připraveno vyhlášení 15 výzev, mimo jiné na podporu dětských skupin a podporu procesu transformace pobytových služeb. V období 2017-2018 bude nadále otevřena řada výzev

---

<sup>2</sup> Koordinovaný přístup k sociálně vyloučeným lokalitám (KPSVL) je nástrojem pomoci městům, obcím a svazkům obcí při sociálním začleňování sociálně vyloučených obyvatel z prostředků Evropských strukturálních a investičních fondů (ESIF) za místní podpory Úřadu vlády ČR, odboru (Agentury) pro sociální začleňování. Cílem KPSVL je zajistit adresnost, koordinaci, konzistenci a synergií sady místních opatření sociální integrace založených na lokálních potřebách. Opatření budou realizována prostřednictvím specifického mechanismu financování z prostředků tří operačních programů (OPZ, OP VVV, IROP). Základním východiskem tohoto přístupu na úrovni konkrétní obce/města je strategický plán sociálního začleňování

vyhlášených již v letech 2015-2016. V oblasti přístupu k zaměstnání se jedná například o výzvu pro Úřad práce zaměřenou na kombinaci nástrojů APZ při řešení specifických problémů na trhu práce. V OP Z budou otevřeny výzvy zaměřené na financování projektů realizovaných v rámci Integrovaných plánů rozvoje území, a to například v oblasti sociálního začleňování, či přístupu k zaměstnání.

**OP PIK** plánuje v roce 2017 vyhlásit 40 výzev napříč všemi prioritními osami. Příjem žádostí u řady již vyhlášených výzev bude ukončen až v průběhu roku 2017. Jedná se o výzvy na podporu software pro začínající podniky, vývoj software, rozvoj datových center a center sdílených služeb a výzvy v programech Potenciál, Nemovitosti, Školící střediska, Technologie, Marketing, Inovace, Partnerství znalostního sektoru, Inovační vouchery, Smart Grids či Spolupráce – klastry.

Dle harmonogramu výzev na rok 2017 se očekává v prvním čtvrtletí vyhlášení pilotních výzev pro ITI (Integrated Territorial Investment; programy Inovace, Potenciál, Aplikace, Inovační vouchery, Služby infrastruktury, Technologie, Nemovitosti, Školící střediska a Úspory energie). Pro individuální projekty bude většina výzev vyhlášena následně, přičemž se bude jednat o podobné programy jako v případě výzev pro ITI doplněné např. o programy Vysokorychlostní internet či Obnovitelné zdroje energie.

V rámci **Programu rozvoje venkova** se v roce 2017 plánuje vyhlásit celkem 23 výzev. V jarním kole (předpoklad 1. 4 – 15. 4.) se bude jednat o opatření zaměřená na vzdělávací akce, informační akce, lesnickou infrastrukturu, zahájení činnosti mladých zemědělců, investice do nezemědělských činností, podporu agroturistiky, investice na podporu energie z obnovitelných zdrojů (bude vyhlášováno dle disponibilní alokace), odstraňování škod způsobených povodněmi, neproduktivní investice v lesích, přeměnu porostů náhradních dřevin, technické vybavení dřevozpracujících provozoven a podporu vývoje nových produktů, postupů a technologií v zemědělské prvovýrobě.

V podzimním kole (zpravidla v termínu 1. 10. – 15. 10.) budou možné z výzev podpořit investice do zemědělských podniků, zpracování a uvádění na trh zemědělských produktů, zavádění preventivních opatření v lesích, obnovu lesních porostů po kalamitách, odstraňování škod způsobených povodněmi, investice do ochrany melioračních a zpevňujících dřevin, techniku a technologie pro lesní hospodářství, podporu vývoje nových produktů, postupů a technologií při zpracování zemědělských produktů a jejich sdílení zařízení a zdrojů, horizontální a vertikální spolupráci mezi účastníky krátkých dodavatelských řetězců a místních trhů, horizontální a vertikální spolupráce při udržitelném zajišťování biomasy pro výrobu energie a v průmyslových procesech.

V rámci evropských finančních nástrojů jsou významnými zdroji i programy přeshraniční, nadnárodní a meziregionální spolupráce (ČR-Polsko, ČR-Sasko, ČR-Bavorsko, ČR-Rakousko, ČR-Slovensko, Interreg Central Europe, Interreg Danube) a ostatní evropské fondy (např. Finanční mechanismus Evropského hospodářského prostoru, Finanční mechanismus Norska, Program švýcarsko-české spolupráce, Visegrádský fond apod.). Potenciálním zdrojem jsou rovněž komunitární programy (např. Horizon, či LIFE).

## 2.2 Národní dotační tituly

K zabezpečení cílů a priorit SRR a aktivit Akčního plánu slouží kromě programů spolufinancovaných ze zdrojů Evropské unie také programová podpora financovaná z **národních zdrojů**. Regionální programy a národní dotační tituly jednotlivých ministerstev ČR jsou nástroji, jejichž prostřednictvím může státní správa pozitivně ovlivňovat rozvoj regionů, především těch znevýhodněných nebo strukturálně či jinak postižených. Národními dotačními tituly je také poskytovaná podpora na projekty, které nelze podpořit ze strukturálních fondů EU.

Ministerstva zřizují více než 300 dotačních titulů, nejvíce jich je zřizováno v gesci Ministerstva zemědělství (58 dotačních titulů), Ministerstva školství, mládeže a tělovýchovy (57 dotačních titulů), a Ministerstva kultury (50 dotačních titulů). Seznam dotačních titulů státu, včetně uvedení podporovaných aktivit, příjemců, alokace a vazby na aktivity Akčního plánu je uveden v příloze č. 1.

Některé národní dotační tituly určitým způsobem zohledňují územní dimenzi. Příkladem je program REVIT na podporu malých a středních podnikatelů na léta 2014-2020 vyhlášený Ministerstvem průmyslu a obchodu, který je realizován výhradně **v Moravskoslezském kraji**, či dotační titul Ministerstva zdravotnictví na podporu zdravotní péče ve venkovských/odlehklých příhraničních regionech, v rámci něž jsou podporovány **oblasti s omezenou dostupností zdravotní péče**. Územní dimenze je také zohledňována v některých dotačních titulech MMR, například dotační titul zaměřený na demolice budov **v obcích, které mají na svém katastru sociálně vyloučenou lokalitu**, případně v obcích, které se nachází v obvodech obcí s rozšířenou působností, v nichž se nachází sociálně vyloučená lokalita.

Při sledování absorpční kapacity regionů ze stran regionálních stálých konferencí byla zmapována tzv. „bílá místa“, teda **témata, která nejsou spolufinancovaná z evropských a strukturálních fondů a doposud ani z národních dotačních titulů**. Ministerstvo pro místní rozvoj - Odbor regionální politiky (**MMR - ORP**) aktuálně shromažďuje zpětnou vazbu ze strany gestorů daných témat. V průběhu roku 2017 pak bude v této problematice i nadále plnit roli prostředníka mezi RSK a jednotlivými resorty.

## 2.3 Krajské dotační tituly

Kraje jsou významným spolugestorem naplňování širokého spektra témat. Stěžejní je role krajů při zajištění základních veřejných služeb. Kraje provozují řadu nemocnic a zařízení sociálních služeb a jsou zřizovatelem středních škol. V oblasti dopravy kraje spravují síť silnic II. a III. třídy<sup>3</sup>. Oblastí, v nichž kraje působí, je však mnohem více. Z analýzy dotačních titulů krajů vyplývá, že kraje financují i podporu podnikání, přípravu územních plánů, či přípravu a administraci projektů.

V rámci krajských dotačních titulů rozdělují kraje ze svých prostředků zhruba 5 miliard Kč ročně. Celkem mají kraje zřízeno více než 400 dotačních titulů. Všechny kraje mají vyhlášen Program

<sup>3</sup> Krajské kompetence vyplývající ze zákona jsou shrnuty v tab. 1, viz sloupec „krajské kompetence“.



obnovy venkova, který od roku 2004 samy administrují. U některých dotačních titulů nejde o prostředky kraje, ale o finanční prostředky státu, které jsou prostřednictvím krajů přerozdělovány – to je případ například sociálních služeb, kde kraje přerozdělují finanční prostředky Ministerstva práce a sociálních věcí.

Většina krajů vyhlašuje dotační tituly v **sociální oblasti** (podpora sociálních služeb, podpora domácí hospicové péče a dobrovolnictví). V oblasti **zdravotnictví** kraje nejčastěji podporují vzdělávání lékařů i nelékařského zdravotnického personálu na území daného kraje, dalším často podporovanou aktivitou je zdravotnická výchova a osvěta a aktivity vedoucí ke zlepšení zdravotního stavu obyvatel. **Školství** je kraji podporováno různorodými formami, od podpory polytechnického vzdělávání a řemesel, přes podporu pořizování učebních pomůcek, až po podporu terciárního vzdělávání. Kraje mají společnou také **podporu nestátních neziskových organizací**, nejčastěji na podporu jednotek sborů dobrovolných hasičů.

Takřka všechny kraje rovněž nabízí dotace při pořízení **územně plánovací dokumentace** (zejména průzkumy a rozborů a příprava zadání u územních plánů). Některé kraje podporují také projektovou přípravu a následně také podporu při administraci projektů. V rámci krajských dotací jsou některými kraji podporovány i malé obce čerpající evropské dotace (ve formě účelových dotací na kofinancování vlastního podílu příjemce při realizaci projektů), jiné kraje nabízí financování úroků z úvěrů při předfinancování projektů.

V oblasti **cestovního ruchu** jsou podporovány destinační managementy, turistické oblasti, turistická informační centra, infrastruktura cestovního ruchu pro udržitelný cestovní ruch, tvorbu produktů cestovního ruchu včetně rozvoje např. filmové turistiky a MICE segmentu. Kraje zřizují rovněž dotační tituly podporující regionální **kulturu** i památkově chráněná území. V oblasti **dopravy** jsou nejčastěji podporována témata zvýšení bezpečnosti, budování a rekonstrukce přechodů pro chodce a rozvoj cyklistické dopravy.

Kraje financují i aktivity zaměřené spíše na zlepšení konkurenceschopnosti subjektů na svých územích. Příkladem je podpora **inovací**, a to prostřednictvím programů podporujících inovace, vědu a výzkum, či podpory inovačních voucherů. Některé kraje dotačně podporují **podnikání**, a to formou podnikatelských voucherů, či podporou začínajících podnikatelů.

Nastavení některých krajských dotačních titulů často reflektuje **krajská specifika**. Kraje s vyšším podílem národnostních menšin tak podporují rozvoj jejich kulturních aktivit, Jihomoravský kraj pak například financuje podporu vinařství a vinohradnictví.

Pokud se v krajských dotačních titulech objevuje **územní dimenze**, děje se tak zpravidla stanovením limitu pro počet obyvatel (hranice je nejčastěji stanovena na 2000 obyvatelích v obci). V některých krajích je podpora v rámci vybraných dotačních titulů směřována výhradně do problémových regionů či regionů označovaných jako hospodářsky slabé (které jsou stanoveny krajskou strategií), v jiných krajích jsou bonifikovány projekty v regionech s nadprůměrnou mírou nezaměstnanosti.

## 2.4 Obecní zdroje

Obce přispívají k podpoře regionálního rozvoje různorodým spektrem nástrojů. Jedná se na jedné straně o koncepční (dokumenty strategického rozvoje, dokumenty územního plánování) a institucionální nástroje (např. podpora spolupráce obcí), na druhé straně o nástroje finanční (dotace, granty).

Dle dat Ministerstva financí (**MF**) se kapitálové výdaje obcí (a dobrovolných sdružení obcí) dlouhodobě pohybují kolem hranice 80 miliard Kč za rok<sup>4</sup> a tvoří asi třetinu ze všech výdajů obcí. Specifickým případem je hlavní město Praha, které v roce 2016 předpokládá výdaje v hodnotě takřka 59 miliard Kč, tedy zhruba jednu čtvrtinu z výdajů všech obcí.

## 2.5 Soukromé zdroje

Vedle veřejných zdrojů (evropských, národních, krajských, či obecních) je významným determinantem regionálního rozvoje také financování soukromých společností. Soukromé finance hrají významnou roli například při podpoře vědy a výzkumu.

Veřejná správa vytváří podmínky pro vznik průmyslových zón a snaží se přilákat do regionů investory, v maximálním možném počtu případů by nicméně snaha měla být zaměřena na příchod investorů, kteří přinášejí tzv. přidanou hodnotu, tedy takových zaměstnavatelů, kteří vytvářejí pracovní místa například ve výzkumu, či designu.

Soukromé zdroje společně s veřejnými zdroji mohou hrát i klíčovou roli v poskytování veřejných služeb. Jednou z možných cest je partnerství veřejného a soukromého sektoru, známé pod zkratkou PPP (Public Private Partnership). Využití PPP projektů by nicméně vždy měla předcházet hlubší analýza výhodnosti konkrétních projektů.

---

<sup>4</sup> MATEJ, Miroslav (2016): Rozpočty obcí a krajů v roce 2016. Obec a finance č. 1/2016, dostupné z <http://www.dvs.cz/clanek.asp?id=6710577>

### 3. AKČNÍ PLÁN



Tato kapitola představuje stěžejní část celého dokumentu. Aktivity uvedené níže blíže rozpracovávají cíle a opatření SRR. Texty uvedené u jednotlivých aktivit stručně shrnují, jaké kroky lze ze strany státu a krajů očekávat při jejich realizaci. Sestavením jednotlivých textů byli pověřeni zástupci resortů v Pracovní skupině. Tam, kde to bylo možné, text vycházel ze strategických dokumentů a akčních plánů dotčených resortů. Popis aktivit byl následně doplněn o informace získané z regionálních akčních plánů a shromážděné na základě analýzy dotačních titulů krajů (tyto „krajské informace“ jsou v textu uvedeny *kurzívou*)<sup>5</sup>.

Popisy dílčích aktivit nemají (a nemohou) v žádném případě nahrazovat specializované dokumenty věnované danému tématu. Smyslem popisů bylo stručně shrnout plánované intervence státu a krajů v jednotlivých oblastech s důrazem na jejich územní rozměr (územní dimenzi).

Jedním z principů strategického plánování je snaha o prioritizování – tj. hledání takových témat, která jsou v daném časovém úseku (2017-2018) zásadní pro realizaci cílů české regionální politiky, tedy ve snaze o snižování regionální disparit, ale zároveň ve snaze podpořit místní rozvojový potenciál ve všech typech území. Prioritizování aktivit však nemá žádnou přímou vazbu na financování konkrétních programů/projektů. V předchozím Akčním plánu (2015-2016) byly identifikovány priority pouze ze strany státu/ministerstev, v tomto Akčním plánu byly s obdobným úkolem osloveny rovněž regionální stálé konference jednotlivých krajů, které ve svých regionálních akčních plánech indikovaly, které aktivity považují za stěžejní pro svůj úspěšný rozvoj.

Aktivity AP SRR byly členy PS SRR rozděleny na takové, které lze označit jako prioritní aktivity pro Českou republiku v evropském kontextu a na ty, jež jsou prioritními aktivitami pro Českou republiku v národním kontextu. Aktivita, která je prioritní pro Českou republiku v evropském kontextu, směřuje do oblasti podpory konkurenceschopnosti. Aktivita může rovněž podporovat intervence vedoucí k soudržnosti, např. sociální služby nebo sociální vyloučení. Oba typy prioritních aktivit byly určeny gestory daných aktivit (dle gestorství v tab. 1).

V textu níže jsou u takto identifikovaných aktivit uvedeny barevné značky označující priority resortů pro období 2017-2018:

-  Prioritní aktivita pro Českou republiku v evropském kontextu
-  Prioritní aktivita pro Českou republiku v národním kontextu

Z celkem 98 aktivit jich bylo jako prioritních v evropském kontextu označeno 22, jako prioritních v národním kontextu 37.

---

<sup>5</sup> „Ne všechny aktivity jsou nicméně relevantní pro krajskou a obecní úroveň a jsou řešeny pouze z národní úrovně. U těchto aktivit proto není „krajský text“ uveden. Jedná se například o aktivity 2.1.1, 2.1.2 a 2.2.1.“

Jako aktivity prioritní v **evropském kontextu** jsou označeny aktivity zaměřené na **podporu výzkumu a vývoje** (podpora inovační infrastruktury a propojování všech aktérů v této oblasti), **dobudování páteří dopravní infrastruktury** (dálniční i železniční sítě), **podporu podnikání** (včetně zvýšení úrovně inovací a technologické úrovně firem), **využívání obnovitelných zdrojů energie a boj proti suchu**.

Jako aktivity prioritní v **národním kontextu** jsou označeny aktivity zaměřené, mimo jiné, na **zajištění základních veřejných služeb v území, zabránění vzniku lokalit s koncentrací nízkopříjmových skupin obyvatel, či na podporu sociální integrace**.

Na základě analýzy RAP byly identifikovány aktivity Akčního plánu, které jsou ze strany RSK vnímány jako prioritní. Jednalo se následující aktivity:

**1.1.2** Podpora propojování aktérů v oblasti výzkumu, vývoje a inovací

**2.1.1.** Dobudování chybějících úseků dálnic (s důrazem na TEN-T) a rychlostních komunikací

**3.1.1.** Zvyšování kvality a vybavenosti optimálně dimenzované sítě škol s ohledem na demografické trendy a aktuální i budoucí potřeby<sup>6</sup>

**3.1.2.** Zvyšování kvality a vybavenosti optimálně dimenzované sítě zdravotnických zařízení s ohledem na demografické trendy a aktuální i budoucí potřeby

**3.1.3.** Zvyšování kvality a vybavenosti optimálně dimenzované sítě sociálních služeb s ohledem na demografické trendy a aktuální i budoucí potřeby

**4.2.2.** Zkvalitnění regionálních a místních dopravních sítí (silnice II. a III. třídy, místní komunikace, cyklostezky)

S výjimkou aktivity 4.2.2 se jedná o aktivity, které jsou prioritní rovněž z pohledu resortů, které jsou za jejich naplňování zodpovědné. Lze říci, že prioritami z pohledu RSK je **zajištění základních veřejných služeb** (školství, zdravotnictví a sociální služby), **vybudování a zkvalitnění kvalitní dopravní sítě** (nadregionální i regionální/místní) a podpory **propojování aktérů v oblasti výzkumu, vývoje a inovací**.

---

<sup>6</sup> RSK se vyjadřovaly k významu aktivit AP SRR 2015-2016, přičemž aktivita 3.1.1 byla v minulém Akčním plánu formulována následovně: „Zvyšování kvality a vybavenosti optimálně dimenzované sítě škol, zdravotnických zařízení a zařízení sociálních služeb s ohledem na demografické trendy a aktuální i budoucí potřeby“. Na základě podnětů ze strany RSK byla tato aktivita rozdělena na tři dílčí témata věnovaná odděleně (a) školství, (b) zdravotnictví, (c) sociálním službám.

Tabulka 1 – Struktura cílů a opatření Strategie regionálního rozvoje ČR 2014-2020

<b>Prioritní oblast</b>	<b>Priorita</b>	<b>Opatření</b>	
<b>Regionální konkurenceschopnost</b>	<b>P.1 Využití potenciálu rozvojových území</b>	1.1 Podpora transferu znalostí mezi výzkumným a podnikatelským sektorem	
		1.2 Rozvoj univerzit a výzkumných institucí	
		1.3 Podpora integrace dopravních systémů	
		1.4 Rozšíření a zkvalitnění infrastruktury	
		1.5 Adaptabilita trhu práce	
	<b>P.2 Rozvoj klíčové infrastruktury nadregionálního významu</b>	2.1 Modernizace silniční infrastruktury	
		2.2 Modernizace železniční sítě	
		2.3 Rozšíření a modernizace energetických sítí	
		3.X Podpora integrace sociálně vyloučených a sociálním vyloučením ohrožených skupin obyvatelstva	
<b>Územní soudržnost</b>	<b>P.3 Zkvalitnění sociálního prostředí rozvojových území</b>	3.1 Zvýšení kvality a vybavenosti veřejnými službami	
		3.2 Rozvoj a zlepšování podmínek pro volnočasové aktivity obyvatel a pro využití kulturního potenciálu	
		3.3 Podpora bydlení jako nástroje sociální soudržnosti	
		4.1 Zajištění odpovídající kapacity infrastruktury veřejných služeb	
	<b>P.4 Vyvážený rozvoj stabilizovaných území</b>	4.2 Zlepšení vnitřní a vnější obslužnosti území	
		4.3 Podpora inovací v podnikání	
		5.1 Podpora rozvoje lokální ekonomiky	
	<b>P.5 Oživení periferních území</b>	5.2 Podpora zvýšení kvality pracovní síly	
		5.3 Zajištění základních služeb a obslužnosti	
		<b>Environmentální udržitelnost</b>	<b>P.6 Ochrana a udržitelné využívání krajinného potenciálu</b>
	6.2 Podpora inovativních technologií v oblasti odpadového hospodářství		
6.3 Využívání obnovitelných zdrojů energie ve vazbě na místní podmínky			
6.4 Omezování negativních vlivů dopravy (hluk, prach atd.) na obyvatelstvo a na krajinu			
6.5 Udržitelné užívání vodních zdrojů			
<b>P.7 Ochrana přírody a krajiny, kvalitní a bezpečné prostředí pro život</b>	7.1 Zlepšení kvality prostředí v sídlech, ochrana a rozvoj krajinných hodnot		
	7.2 Posílení preventivních opatření proti vzniku přírodních pohrom		
	7.3 Obnova území po vzniku živelních pohrom		
<b>Veřejná správa a spolupráce</b>	<b>P.8 Zkvalitnění institucionální rámce pro rozvoj regionů</b>		8.1 Zkvalitňování administrativních kapacit veřejné správy
			8.2 Zkvalitnění systémového rámce podpory regionálního a místního rozvoje
		8.3 Informační a komunikační podpora fungování územní veřejné správy	
	<b>P.9 Podpora spolupráce na místní a regionální úrovni</b>	9.1 Posílení strategických a koncepčních přístupů k místnímu a regionálnímu rozvoji	
		9.2 Podpora meziobecní a regionální spolupráce	

## 3.1 Prioritní oblast Regionální konkurenceschopnost

Cílem prioritní oblasti je podpora hlavních pólů růstu ČR a snaha o zvýšení jejich konkurenceschopnosti v evropském/globálním měřítku. Prioritní oblast bude v období 2017-2018 naplňována ve značné míře prostřednictvím městských integrovaných nástrojů (ITI a IPRÚ), které byly v druhé polovině roku 2016 schváleny. Implementace městských integrovaných nástrojů by zároveň měla přispět k dalšímu ukotvení plánování na úrovni funkčních regionů.

Zvláštní pozornost bude v období 2017-2018 věnována hlavním centrům v Ústeckém, Karlovarském a Moravskoslezském kraji, a to vzhledem k implementaci Strategie hospodářské restrukturalizace těchto krajů. Konkrétní aktivity budou uvedeny v Souhrnném akčním plánu hospodářské restrukturalizace Ústeckého, Karlovarského a Moravskoslezského kraje, který bude předložen ministerstvu pro místní rozvoj a ministerstvu průmyslu a obchodu vládě do konce května 2017.

V souladu se Strategií mezinárodní konkurenceschopnosti ČR do roku 2020 patří mezi další neméně důležité pilíře konkurenceschopnosti oblasti infrastruktury, trhu práce, vzdělanosti a zdravotnictví, které však musí mít potřebné efektivní institucionální řízení. Prioritní oblast Regionální konkurenceschopnosti je rozdělena v SRR do dvou hlavních priorit – využití potenciálu rozvojových území a rozvoj klíčové infrastruktury nadregionálního významu.

### SRR Priorita 1 – Využití potenciálu rozvojových území

SRR Opatření 1.1 - Podpora transferu znalosti mezi výzkumným a podnikatelským sektorem

#### 1.1.1 Podpora inovační infrastruktury

Aktivita je zacílena zejména na intervence zaměřené na inovační výkonnost podniků a na zvýšení intenzity a účinnosti spolupráce ve výzkumu, vývoji a inovacích včetně spolupráce mezi podniky a vysokými školami, resp. dalšími vědecko-výzkumnými organizacemi, zaměřené na transfer technologií. V rámci regionů a větších měst bude akcentována pokračující podpora inovací například ve formě inovačních voucherů. V období 2015-2016 byla zřízena nová inovační centra (např. v Ústeckém a ve Středočeském kraji), v období 2017-2018 lze očekávat jejich další rozvoj a podporu inovačních aktivit v daných krajích. Aktivita se zaměřuje na budování, rozšiřování a zkvalitňování stávajících pracovišť vědy a výzkumu, a to jak v podnikatelském, tak ve veřejném sektoru – podpora rozvoje vědeckotechnických parků, podnikatelských inkubátorů a center pro transfer technologií.

V programovém období 2007-2013 bylo v České republice z evropských zdrojů výrazně rozšířena a modernizována kapacita v oblasti výzkumu a vývoje (evropská centra excelence a regionální centra). Tato centra vytváří významný potenciál pro realizaci kvalitního výzkumu, v následujících letech je však zásadním úkolem zajištění jejich efektivního využití a dlouhodobé udržitelnosti (viz také Národní politika výzkumu, vývoje a inovací ČR na léta 2016-2020). V období 2017-2018 bude Technologická agentura ČR usilovat o zvýšení své regionální působnosti (mimo jiné založením regionálních poboček) a zároveň uplatňování regionálních aspektů ve svých stávajících schématech podpory VaVal.

Aktivita bude v období 2017-2018 naplňována především prostřednictvím výzev vyhlašovaných v rámci prioritní osy 1 OP PIK. Při naplňování aktivity je zřejmá vazba na Národní výzkumnou a inovační strategii pro inteligentní specializaci České republiky (dále také „Národní RIS3 strategie“) a to především na klíčovou oblast změn A: Vyšší inovační výkonnost firem.

*Dle RAP budou v období 2017-2018 kraje realizovat aktivity zaměřené na realizaci rozvojových opatření a projektů v oblasti rozvoje a zvyšování kvality terciárního vzdělávání a celoživotního učení. Podporována bude také aktivní kooperace stávající infrastruktury na podporu podnikání a vzájemného sdílení informací*

*a na rozvoj podnikání v odvětvích tradičních a konkurenceschopných pro dané regiony. Plánováno je rovněž poskytování poradenských služeb a služeb pro začínající podniky.*

### **1.1.2 Podpora propojování aktérů v oblasti výzkumu, vývoje a inovací**

Zacílení na podporu výzkumných center a excelentních výzkumných týmů a jejich spolupráci s aplikační sférou. Další zacílení je možné v rámci regionů na místní podpůrná schémata určená na podporu vysokých škol a vědecko-výzkumných institucí.

Dle Rámce rozvoje vysokého školství do roku 2020 bude MŠMT podporovat stáže studentů i akademických pracovníků v komerční, státní nebo neziskové sféře, v ČR i v zahraničí, a zlepšovat uznávání těchto zkušeností jako plnohodnotné součásti studia a profesního růstu. Univerzity by se měly ve větší míře pokoušet o vznik spin-off firem, tedy firem založených obvykle univerzitou za účelem komercializace výsledků výzkumu vytvořeného ve výzkumné organizaci.

Aktivita bude ve sledovaném časovém úseku naplňována mimo jiné prostřednictvím projektů realizovaných v rámci OP VVV, OP PIK a OP PPR. Aktivita bude řešena v souladu s Národní RIS3 strategií, klíčovou oblastí změn C: Zvýšení ekonomických přínosů veřejného výzkumu. Vytváření inovačních struktur v ose spolupráce vysokoškolských a vědeckovýzkumných institucí, firem a regionálních a obecních samospráv.

*Dle informací uvedených v RAP je propojování aktérů v oblasti výzkumu, vývoje a inovací jednou aktivitou označovanou ze strany RSK jako prioritní. V RAP je zmiňována například dlouhodobá podpora naplnění konceptu „triple helix“, a to zejména prostřednictvím inovačních voucherů pro účely iniciace spolupráce výzkumných subjektů a firem. Dále jsou zmiňovány aktivity přispívající k dlouhodobému posílení spolupráce výzkumných organizací s aplikační sférou.*

## **SRR Opatření 1.2 - Rozvoj univerzit a výzkumných institucí**

### **1.2.1 Zvyšování kvality výuky**

Aktivita bude zacílena na modernizaci studijních programů a jejich sladění s požadavky místního trhu práce. Podpořeno bude také zlepšení infrastrukturních, prostorových a materiálních podmínek pro výzkumně zaměřené studijní programy. Podporován bude rozvoj dostupnosti přístupu k internetu. Aktivita bude naplňována v souladu s Národní RIS3 strategií, především s klíčovou oblastí změn B: Zvýšení kvality veřejného výzkumu.

V souladu s Rámcem rozvoje vysokého školství do roku 2020 bude ze strany MŠMT finančně podpořena internacionalizace vysokých škol včetně mobilitních programů studenty i pracovníky vysokých škol. MŠMT bude rovněž podporovat kvalitu zahraniční spolupráce, zejména krátkodobých studijních pobytů a zlepšení systému uznávání studia v zahraničí a podporovat atraktivitu českých vysokých škol pro zahraniční studenty.

*V rámci RAP jsou plánovány aktivity vedoucí k zatraktivnění doktorských oborů na vysokých školách, k podpoře modernizace a internacionalizace vzdělávání, či ke zkvalitnění vnitřního managementu regionálních vysokých škol. Podporováno by rovněž mělo být zkvalitňování výuky a zvyšování relevance vysokoškolského vzdělávání pro potřeby praxe. Zmiňován je také rozvoj studijního prostředí vhodného pro znevýhodněné skupiny včetně úpravy prostor, pořízení poradenských služeb.*

## 1.2.2 Podpora výzkumu a vývoje ve veřejných výzkumných institucích a na univerzitách

Podpora bude zacílena na větší otevřenost a dostupnost vědecko-výzkumných infrastruktur pro výzkumné týmy z jiných pracovišť, posílení interdisciplinarit realizovaného výzkumu a rozšíření počtu excelentních výzkumných týmů schopných účastnit se mezinárodních vědeckých programů typu Horizon 2020.

V souladu s Rámcem rozvoje vysokého školství do roku 2020 bude finančně podporováno budování omezeného počtu excelentních mezifakultních center výcviku studentů doktorských studijních programů. Budou rovněž vytvářeny platformy pro navazování mezioborové, mezifakultní, meziinstitucionální a mezinárodní spolupráce, včetně spolupráce s jinými než vysokoškolskými výzkumnými institucemi a dalšími partnery.

V rámci veřejných institucí bude podpořeno především zkvalitnění prostorových a materiálních podmínek pro výzkumně zaměřené studijní programy a zvýšení zájmu studentů o výzkumně zaměřené studijní programy včetně programů s významem pro regionální či národní trh práce. Pokračovat budou rovněž národní dotační tituly zaměřené na vědecko-výzkumné aktivity ze zdrojů Technologické agentury ČR a Grantové agentury ČR. Aktivita bude ve sledovaném časovém úseku naplňována mimo jiné prostřednictvím projektů realizovaných v rámci OP VVV. Realizace aktivity bude probíhat v souladu s cíli Národní RIS3 strategie. Důraz bude kladen na soulad regionálních systémů podpory inovací a regionálního trhu práce.

*V RAP jsou avizovány aktivity směřované k získávání odborníků ze soukromé sféry a ze zahraničí pro veřejný výzkum, k propojování studijních programů a vzdělávacích činností regionálních VŠ s praxí. Podporováno rovněž bude strategické řízení vysokých škol.*

### SRR Opatření 1.3 – Podpora integrace dopravních systémů

#### 1.3.1 Budování infrastruktury pro regionální a městskou dopravu

V oblasti regionální dopravy budou dále zkvalitňovány integrované dopravní systémy jednotlivých krajů. Na úrovni měst bude aktivita realizována především formou podpory hromadné dopravy ve městech v elektrické trakci, veřejné dopravy na pohon CNG a elektrobuseů. Řada měst pak (mimo jiné prostřednictvím integrovaných strategií) plánuje propojení dopravních systémů v rámci aglomerací. Města nad 50 000 obyvatel budou muset zpracovat Strategický rámec udržitelné městské mobility (Sustainable Urban Mobility Framework - SUMF) nebo na něj navazující Plán udržitelné městské mobility (Sustainable Urban Mobility Plan - SUMP).

V rámci aktivity budou realizovány kroky vedoucí k zavádění účinných systémů řízení městského silničního provozu a informování účastníků dopravy. Opatření budou směřována také k vytváření systému ochrany center měst před zbytnou automobilovou dopravou. Zvláštní důraz bude kladen na města střední velikosti (15 – 40 tisíc obyvatel), kde bude ve spolupráci se samosprávami usilováno o interval na úrovni nepřetržité obsluhy. Města nad 50 000 obyvatel musí mít zpracovaný Strategický rámec udržitelné městské mobility (Sustainable Urban Mobility Framework - SUMF) nebo na něj navazující Plán udržitelné městské mobility (Sustainable Urban Mobility Plan - SUMP), aby mohla po roce 2017 čerpat prostředky z OPD a IROP.

*Dle RAP budou subjekty v jednotlivých krajích realizovat aktivity vedoucí k výstavbě a modernizaci systémů městské a příměstské dopravy na drážním principu, k obnově vozidlového parku osobní železniční dopravy, či k nákupu nízkoemisních autobusů a trolejbusů, včetně naváděcích a odbavovacích systémů. Podporovány budou rovněž kroky podporující bezpečnost v motorové i bezmotorové dopravě.*



*Prostřednictvím městských integrovaných strategií ITI a IPRÚ bude v mnoha metropolitních oblastech podpořen rozvoj přestupních terminálů.*

### **1.3.2 Budování infrastruktury pro dopravu v klidu**

V rámci aktivity budou podpořeny intervence směřující k výstavbě záchytných parkovacích ploch v blízkosti konečných stanic MHD ve městech a u železničních stanic s intervalovou dopravou na předměstích měst. Tato opatření podpoří využívání MHD na úkor individuální automobilové přepravy. Města nad 50 000 obyvatel musí mít zpracovaný Strategický rámec udržitelné městské mobility (Sustainable Urban Mobility Framework - SUMF) nebo na něj navazující Plán udržitelné městské mobility (Sustainable Urban Mobility Plan - SUMP), aby mohla po roce 2017 čerpat prostředky z OPD a IROP.

*V rámci RAP jsou jako návazné aktivity uváděny intervence vedoucí k rozvoji přestupních terminálů a uzlů pro veřejnou dopravu (záchytná parkoviště pro osobní vozy a kola). V některých krajích/městech bude podporován vznik parkovacích věží pro jízdní kola.*

### **1.3.3 Budování infrastruktury pro nemotorovou dopravu**

Podpořeny budou primárně takové cyklostezky a cyklotrasy sloužící k dopravě do zaměstnání, škol a za službami. V rámci měst a silnic s větší frekvencí dopravy budou ve vhodných lokalitách vytvářeny cyklopruhy. Podpořen bude také rozvoj doprovodné infrastruktury (odpočívadla, dopravní značení, stojany a úschovné boxy pro parkování jízdních kol apod.) a zeleň u cyklostezek a cyklotras. Bude řešeno rovněž v rámci SUMF a SUMP jednotlivých měst.

*V RAP jsou s touto aktivitou nejčastěji spojovány kroky vedoucí k dalšímu budování cyklostezek a cyklotras včetně souvisejícího zázemí a projekty směřující k podpoře bezpečnosti cyklo dopravy a pěší dopravy. Několik krajů má navíc zřízen dotační titul na podporu rozvoje cykloturistiky a cyklistické dopravy, případně i na udržování čistoty cyklistických komunikací.*

### **1.3.4 Budování veřejných terminálů pro multimodální dopravu**

Veřejné terminály pro multimodální dopravu (dále jen terminály) budou budovány v souladu s Konceptí nákladní dopravy (Strategií podpory logistiky z veřejných zdrojů), Dopravními sektorovými strategiemi, 2. fáze a Nařízením Evropského parlamentu a Rady o hlavních směrech Unie pro rozvoj transevropské dopravní sítě TEN-T č. 1315/2013.

*Dle RAP budou v krajích realizovány projekty směřující k rozvoji multimodální dopravy a k podpoře nových technologií překládky dle vývoje této oblasti v zahraničí.*

### **1.3.5 Rozvoj mezinárodních letišť**

Dle Koncepte letecké dopravy 2016-2020 jsou důležitá veřejná mezinárodní letiště rozdělena do 3 kategorií, a to tak, aby všechny významné aglomerace, které tvoří póly růstu České republiky, měly zajištěno napojení na leteckou dopravu. Hlavním důvodem je zajistit vhodné podmínky pro potenciální zahraniční investory.

Podporován bude další rozvoj mezinárodních letišť s důrazem na jejich napojení na ostatní druhy dopravy zejména železniční a silniční, dále aktivity zaměřené na posilování pozice ČR v oblasti mezinárodního civilního letectví a zkvalitňování letových provozních služeb, např. systém řízení letového provozu. Problematika je řešena v Koncepti letecké dopravy.

#### 1.4.1 Rozšíření a zkvalitnění dopravní infrastruktury

Pro posílení konkurenceschopnosti rozvojových území je zapotřebí doplnit chybějící dopravní infrastrukturu, resp. jejich napojení na hlavní dopravní tahy. Aktivita má také environmentální rozměr spojený především s budováním obchvatů a útlumem dopravy v centrech velkých měst. Prioritizace výstavby dopravní infrastruktury je řešena v rámci dokumentu Dopravní sektorové strategie, 2. fáze, jehož součástí je i celostátní multimodální dopravní model.

Systematicky bude řešena také kvalita komunikací 2. a 3. třídy a místních komunikací s cílem předcházet havarijním stavům silniční sítě na regionální úrovni. Místní komunikace ve správě obcí budou i v letech 2017 a 2018 podpořeny dotačním titulem MMR, a to se zvýšenou alokací. Ze strany regionálních stálých konferencí byla identifikována potřeba vyčlenit ze státních programů na tuto oblast větší objem finančních prostředků. Silnice II. a III. třídy ve správě krajů budou podpořeny z rozpočtu Státního fondu dopravní infrastruktury<sup>7</sup>.

*Dle informací z RAP budou kraje podporovat aktivity související s modernizací a výstavbou silnic II. a III. třídy, ale i aktivity zaměřené na opravu a rekonstrukci mostů. Aktivity RAP jsou také zaměřeny na zkvalitnění místních komunikací. Některé kraje zmiňují i podporu rozvoje vodní dopravy a přípravu modernizace vodních cest.*

#### 1.4.2 Doplnění chybějící technické infrastruktury

Aktivita bude ve sledovaném období naplňována různorodými projekty od těch zaměřených na modernizaci centrálního zásobování teplem, přes výstavbu a modernizaci úpraven vody, až po intervence zaměřené na rozšíření pokrytí vysokorychlostním internetem. Aktivita bude v období 2017-2018 mj. naplňována prostřednictvím výzev vyhlášených v rámci prioritních os 3 a 4 OP PIK a prioritní osy 1 OP ŽP.

V oblasti podpory vodohospodářské infrastruktury bude podporován rozvoj infrastruktury vodovodů a kanalizací v rámci národních dotačních titulů. Podporována bude výstavba vodovodů a kanalizací pro veřejnou potřebu se zvláštním zaměřením na kořenové a domácí ČOV, dále na výstavbu nebo rekonstrukci úpraven vod a souvisejících vodárenských objektů a nakonec na výstavbu, intenzifikaci nebo rekonstrukci ČOV. Podpora je určena obcím a jejich svazkům, v případě domácích ČOV i vlastníkům nemovitostí určených k bydlení. V současné době probíhá schvalování navazujícího dotačního programu, který bude pokrývat období 2017-2021. Předmět a rozsah podpory bude shodný s předchozím programem, navíc bude rozšířen o podporu opatření pro zmírnění negativních dopadů sucha a nedostatku vody. Jedná se o podporu propojování a rozšiřování vodárenských soustav a jejich zdrojové posilování, včetně posilování akumulace pitné vody pro zajištění zásobování obyvatelstva pitnou vodou.

Podporovány budou aktivity vedoucí k maximalizaci pokrytí území širokopásmovými, vysokorychlostními telekomunikačními službami na pevných i mobilních sítích (včetně napojení periferních lokalit s řídkým osídlením).

Ministerstvo zemědělství bude plnit roli jednoho z gestorů v oblasti zvyšování hustoty a zlepšování kvality sítě lesních cest. Cílem finanční podpory výstavby a rekonstrukcí lesních cest je lepší zpřístupnění lesních

<sup>7</sup> Dle návrhu rozpočtu SFDI pro rok 2017 předloží Ministr dopravy do 15. 2. 2017 návrh financování oprav, rekonstrukce a modernizace silnic II. a III. třídy v roce 2017.

porostů nejen pro potřeby vlastníka lesa (provádění hospodaření v lese), ale i pro společnost (zejména rekreační funkce lesa) a pro potřeby ochrany lesa (zásahy integrovaného záchranného systému).

Budování infrastruktury pro nakládání s odpady bude podpořeno zejména prostřednictvím OP ŽP, jenž podpoří zejména aktivity na oblast prevence vzniku odpadů a materiálového využití odpadů.

Ministerstvem životního prostředí byla připravena Politika ochrany klimatu v ČR, kterou vzala vláda ČR na vědomí v červnu 2016. Politika určuje hlavní cíle a opatření v oblasti ochrany klimatu na národní úrovni tak, aby zajišťovala splnění cílů snižování emisí skleníkových plynů v návaznosti na povinnosti vyplývající z mezinárodních dohod a závazky vyplývající z legislativy Evropské unie. Tato strategie přispěje k dlouhodobému přechodu na udržitelné nízkouhlíkové hospodářství ČR do roku 2050. Finální schválení Politiky vládou ČR, včetně stanoviska SEA, je předpokládáno v prvním čtvrtletí roku 2017. V letech 2017 - 2018 bude tak probíhat implementace konkrétních opatření, která jsou obsažena v této strategii.

*Kraje budou dle informací v RAP realizovat aktivity zaměřené na optimalizaci a rekonstrukci veřejného osvětlení, zlepšení pokrytí vysokorychlostním internetem, výstavbu kanalizací, výstavbu, modernizaci a intenzifikaci čistíren odpadních vod, i na zvýšení kvality dodávky pitné vody.*

### **1.4.3 Doplnění chybějících typů podnikatelské infrastruktury**

Podpořeny budou intervence zaměřené na technické a stavební rekonstrukce brownfieldů a jejich přeměnu na moderní podnikatelské objekty. Podpořeny budou také vybrané průmyslové zóny. Příjemcem podpory budou především malé a střední podniky a obce. Aktivita bude v období 2017-2018 naplňována především prostřednictvím výzev vyhlášených v rámci programu podpory Nemovitosti OP PIK .

Prostřednictvím Programu na podporu podnikatelských nemovitostí a infrastruktury budou podpořeny vybrané průmyslové zóny se státní podporou, případně rozvojové plochy brownfieldů, a to v případě zajištění dostatečných zdrojů v rozpočtu kapitoly MPO. V roce 2016 proběhla vyhledávací studie MPO nových rozvojových lokalit pro výstavbu průmyslových zón se státní podporou. Materiál byl předložen vládě, ale v důsledku trvajících rozporů, nebyl dosud schválen. Vláda ČR dne 11. 4. 2016 usnesením č. 310 souhlasila s přípravou a výstavbou Strategické průmyslové zóny Přerov-Bochoř s tím, že stávající vnitrostátní veřejné a mezinárodní neveřejné letiště zůstanou v provozu.

V oblasti podpory brownfieldů bude Ministerstvem průmyslu a obchodu spuštěn dotační titul „Program podpory Regenerace a podnikatelského využití brownfieldů“ pro období 2017-2023 o předpokládané výši dotace dvě miliardy korun. Pro rok 2017 je alokováno v rozpočtu MPO 100 mil. Kč. Příjemci podpory mohou být pouze obce a kraje, které leží na území strukturálně postižených krajů (Moravskoslezský, Ústecký a Karlovarský) a hospodářsky problémových regionů.

*V rámci jednotlivých RAP jsou nejčastěji zmiňovanými aktivitami krajů rozvoj strategických průmyslových zón, rekonstrukce brownfieldů a nevyhovujících nemovitostí pro účely podnikání a zvyšování kapacity pro odborné vzdělávání v malých a středních podnicích.*

### **1.4.4 Doplnění chybějící infrastruktury pro cestovní ruch**

Aktivita bude naplňována investicemi do dalšího rozvoje silných stránek rozvoje cestovního ruchu regionů. Nejvýznamnější rozvojové příležitosti představují následující formy cestovního ruchu: městský, kulturně - poznávací, sportovně - rekreační, kongresový a incentivní cestovní ruch, případně formy cestovního ruchu využívající venkovský prostor. Realizované investice přispějí k rozvoji základní a doprovodné infrastruktury cestovního ruchu a tím i ke zvýšení kvality služeb v destinacích. V rámci této aktivity budou podporovány

i investice na podporu udržitelného využití potenciálu. Tyto aktivity přispějí k tvorbě nových pracovních míst, snížení sezónnosti, zpřístupnění aktivit a atraktivit, aktivnějšímu začlenění znevýhodněných cílových skupin i tvorbě nových produktů cestovního ruchu.

*Jednotlivé kraje plánují dle RAP další péči o kulturní a přírodní dědictví, modernizaci kulturních zařízení, či expozic muzeí a galerií, i marketing a služby cestovního ruchu. Oblast cestovního ruchu zároveň patří mezi nejčastěji podporovaná témata v rámci krajských dotačních titulů. Mezi podporovaná témata patří například podpora destinačních managementů, turistických informačních center, či podporu kulturních památek. Podporovány budou i cyklostezky a cyklotrasy umožňující přístup k objektům cestovního ruchu a jako prvek rozvoje cestovního ruchu.*

#### **1.4.5 Řešení veřejných prostranství a zeleně a revitalizace zanedbaných částí města**

Aktivita bude naplňována projekty na revitalizaci funkční zeleně či veřejných prostranství (např. náměstí, parků, ulic, nábřeží, návsí atd.) s maximálním využitím prvků a struktur zelené infrastruktury dle místních podmínek. V některých regionech lze očekávat také intervence zaměřené na humanizaci sídlišť a deprivovaných území.

Veřejná prostranství budou řešena mimo jiné i v sociálně vyloučených lokalitách. Akční plán boje proti sociálnímu vyloučení 2016-2020 předpokládá, že vhodným návrhem veřejných prostorů lze přispět ke zvýšení bezpečnosti, omezení konfliktů a negativních jevů v sousedství. Opatření bude do značné míry implementováno pomocí dotačního titulu MMR zaměřeného na demolice budov v sociálně vyloučených lokalitách. Záměrem o dotaci musí mít zpracován „projekt následného využití revitalizovaného území“.

*Dle RAP budou v souvislosti s danou aktivitou podporovány zejména projekty cílené na humanizaci a regeneraci sídlišť, revitalizaci funkčních ploch a prvků sídelní zeleně, či revitalizaci veřejných prostranství*

### **SRR Opatření 1.5 – Adaptabilita trhu práce**

#### **1.5.1 Zvýšení flexibility a zefektivnění vzdělávací soustavy s ohledem na předpokládaný demografický vývoj**

Podpořeno bude především budování nové a rozvoj stávající infrastruktury pro předškolní vzdělání v územích s pozitivním demografickým vývojem, a to zejména v suburbánních prostorech v blízkosti velkých center. Dlouhodobě jsou nedostatečné kapacity mateřských a základních škol především v okresech Praha-východ a Praha-západ. Z celonárodního pohledu však budou dle demografických prognóz (viz např. Dlouhodobý záměr vzdělávání a rozvoje vzdělávací soustavy ČR na období 2015-2020) počty dětí v mateřských školách v období 2017-2018 klesat. Vzhledem k zavedení povinného posledního ročníku předškolního vzdělávání ve školním roce 2017/2018 se může avizované snižování kapacity dětí posunout.

Především pro případy směnného provozu ve výrobě nebo některých veřejných služeb, je klíčové, aby rodiče měli možnost zajistit pro své děti předškolní nebo družinovou výchovu i mimo tradiční provozní časy ve všední dny dopoledne. Zvýšení fyzické dostupnosti může být dosaženo nejen prostřednictvím posílení veřejné dopravy, ale také například zavedením podpůrné pečovatelské služby pro doprovod dětí mezi školou a volnočasovými aktivitami. Pro zajištění flexibility je klíčová možnost prodloužení provozu MŠ nebo družiny, zavedení dětské skupiny pro nestandardní časy, organizace příměstských táborů v době prázdnin apod.

Vytvoření dostatečné kapacity předškolních zařízení přispívá k lepším možnostem uplatnění rodičů na trhu práce. Podpořeny budou rovněž kroky směřující k lepšímu mapování demografických trendů a jejich vazbu

na základní a střední školství. Podpora bude směřována rovněž k aktivní spolupráci především mezi středními a vysokými školami ve vazbě na potřeby spojené se změnami vzdělávací soustavy. Akcentovaným tématem bude také celoživotní vzdělávání a jeho další rozvoj.

*V rámci RAP patří mezi nejčastěji uváděná témata zkvalitnění přípravy budoucích a začínajících pedagogů, podpora vzdělávání v technických a přírodovědných oborech a zvyšování zájmu o jejich studium, zvyšování jazykové úrovně angličtiny učitelů a pedagogů MŠ, ZŠ a SŠ a rozvoj strategického řízení v předškolním, primárním a sekundárním vzdělávání.*

### **1.5.2 Zapojení zaměstnavatelů do odborné přípravy a odborného vzdělávání**

Aktivita bude naplňována v souladu s cíli MŠMT v oblasti vzdělávací soustavy. Dílčí projekty budou zaměřeny také na rozvoj polytechnického vzdělávání a lepší připravenost žáků na potřeby trhu práce. V souladu s Národní RIS3 strategií bude podpořena snaha o lepší využití spolupráce místních aktérů při řešení potřeb v oblasti zaměstnanosti v krajích ČR, a to například formou predikce regionálního trhu práce v úzké spolupráci se zaměstnavateli. Podporována bude spolupráce škol se zaměstnavateli (zejména na úrovni základních a středních škol v regionu s cílem posílení vazeb na trhu práce) s cílem optimalizovat oborové nabídky v oblasti středního vzdělávání – praxe žáků, studentů a pedagogů.

MPSV v této souvislosti zpracovalo projekt Predikce trhu práce, v jehož rámci budou v následujících letech zpracovávány projekce trhu práce na národní a především pak na regionální úrovni. Výstupy těchto predikcí mohou následně sloužit jako báze pro koncepční rozhodnutí MŠMT při nastavování systému regionálního odborného školství.

*Dle informací z RAP lze ze strany krajů očekávat aktivity směřující k realizaci zvýšení a zkvalitnění potřebných kapacit pro odborné vzdělávání zaměstnanců a zaměstnavatelů a ke zvýšení kvalifikace zaměstnanců.*

### **1.5.3 Podpora motivace žáků a studentů ve vazbě na místní trh práce**

Vzhledem k nedostatku pracovních sil v technických, přírodovědných a zdravotnických oborech bude aktivita naplňována především intervencemi, které mají za cíl zvýšit zájem dětí a žáků o studium technických a přírodovědných oborů. Manuální zručnost a vztah k přírodě budou podporovány již u předškolních dětí. Snahy budou rovněž směřovat ke zvýšení relevance Rámcových vzdělávacích programů, Školních vzdělávacích programů a akreditovaných vzdělávacích programů pro potřeby zaměstnavatelů v daném regionu. Finanční prostředky budou dostupné především z evropských a národních zdrojů, nezanedbatelná je však také role místních aktérů (obcí, svazků obcí, krajů, církve, soukromých osob) při propojování škol a potřeb zaměstnavatelů. V souladu s Vládní strategií pro rovnost žen a mužů v České republice na léta 2014-2020 budou mimo jiné zaváděny cílené programy na relativizaci a odstraňování genderově podmíněných vzorců chování a tradic, které omezují vyrovnané zastoupení žen a mužů ve vzdělávání a výběru povolání. Jednotlivé kraje dále mohou v rámci své kompetence podpořit vybrané obory stipendijním programem.

Prostřednictvím kariérního poradenství na základních a středních školách bude podpořen soulad kvalifikační struktury absolventů a potřeb trhu práce. Dílčí projekty budou zacíleny na zřízení pozice kariérního poradce na základních a středních školách.

*Podpora motivace žáků a studentů by ze strany krajů měla být dle RAP naplňována prostřednictvím zkvalitnění přípravy studentů pro uplatnění na trhu práce a zvýšením kvality předškolního, primárního i sekundárního vzdělávání v regionu.*

#### 1.5.4 Integrace trhů práce a spolupráce se zaměstnavateli v územním kontextu

Projekty naplňující tuto aktivitu budou zaměřeny na komplexnější úkoly typu koordinace služeb zaměstnanosti či podpory zaměstnanosti ve venkovských oblastech, ale také na zvyšování kvalifikace zaměstnanců. Zcela zásadní je v tomto smyslu harmonizace požadavků regionálních zaměstnavatelů s přípravou, dovednostmi a výstupními znalostmi studentů učňovských zařízení, integrovaných středních škol, středních technických škol.

V rámci projektu Predikce trhu práce dojde k vytvoření udržitelného systému spolehlivých predikcí a monitoringu trhu práce, který bude propojovat národní a regionální úroveň a jehož výsledky budou reflektovat podstatné dopady technologických trendů na trh práce a specifika regionálního vývoje. Bude zkvalitněna existující podoba monitoringu trhu práce realizovaného ÚP ČR mezi zaměstnavateli tak, aby byl využitelný pro zkvalitnění výstupů projekcí trhu práce. Pozornost bude věnována rovněž začleňování občanů EU a občanů třetích zemí na trh práce.

V rámci OP Z jsou vyhlašovány výzvy na podporu projektů zaměřených na vzdělávání zaměstnanců, realizován je projekt Podpora odborného vzdělávání zaměstnanců II, v jehož rámci poskytuje ÚP ČR zaměstnavatelům příspěvky na podporu vzdělávání jejich zaměstnanců.

*Dle RAP by aktivita měla být naplňována podporou zaměstnanosti, a to zejména uchazečů o zaměstnání a osob znevýhodněných na trhu práce, zvýšením adaptability starších pracovníků a zvyšováním klíčových odborných kompetencí zaměstnanců.*

#### 1.5.5 Zabránění odlivu mozků, vzdělaných a mladých skupin obyvatelstva mimo území aglomerací

Aktivitu lze vnímat jako průřezovou, která je ovlivněna celkovou ekonomickou výkonností aglomerací, možnostmi pracovního uplatnění či kvalitou životního prostředí. V regionech jsou plánovány rovněž projekty na zkvalitnění péče o mladé a kvalifikované zaměstnance. Pro zabránění odlivu mozků vzdělaných a mladých lidí je nezbytné v regionech vytvářet kvalitní, vysoce kvalifikovaná a dobře placená pracovní místa jak ve veřejném, tak privátním sektoru.

Byla vytvořena pracovní skupina k budoucímu nastavení systému investičních pobídek (v gesci MPO), v rámci jejíž činnosti by měl vzniknout systém investičních pobídek, který by motivoval investory k vytváření kvalitních, vysoce kvalifikovaných a dobře placených pracovních míst.

*Dle jednotlivých RAP by aktivita měla být naplněna lepší spoluprací škol s firmami, podporou polytechnického vzdělávání, kariérního poradenství i zájmového a neformálního vzdělávání. Dle RAP je zásadní také zlepšit odbornou úroveň pracovníků tak, aby byla v souladu s požadavky trhu práce.*

### SRR Priorita 2 – Rozvoj klíčové infrastruktury nadregionálního významu

#### SRR Opatření 2.1 – Modernizace silniční infrastruktury

#### 2.1.1 Dobudování chybějících úseků dálnic (s důrazem na TEN-T)

Aktivita přispěje ve sledovaném období k naplňování úkolů stanovených v Politice územního rozvoje ČR, ve znění Aktualizace č. 1 (dále jen PÚR ČR), schválené usnesením vlády č. 276 ze dne 15. dubna 2015, a k dobudování klíčové dopravní infrastruktury propojující hlavní rozvojové oblasti České republiky. Bude financována jak výstavba, modernizace, obnova a zkapacitnění již provozovaných úseků dálnic a silnic I. tříd sítě TEN-T. Výchozím podkladem je nařízení Evropského parlamentu a Rady č. 1315/2013 o hlavních směrech Unie pro rozvoj transevropské dopravní sítě. Dále je problematika výstavby a modernizace infrastruktury řešena v dokumentu Dopravní sektorové strategie, 2. fáze (usnesení vlády č. 850/2013).

### 2.1.2 Rozvoj silnic I. třídy zajišťujících strategické propojení center a rozvojových území

Aktivita má kromě rozměru propojení center a rozvojových území, také rozměr environmentální. Dílčí projekty budou připravovány se snahou zlepšit stav v těch obcích, kde komunikace vedou jejich intravilánem a výrazně poškozují místní životní prostředí, a to nikoliv na úkor výrazného zhoršení životního prostředí v jiné lokalitě. V hustě osídlených oblastech pak bude cílem intervencí omezení kongescí. Problematika výstavby a modernizace infrastruktury řešena v Dopravních sektorových strategiích, 2. fáze. Bude podpořena realizace významných projektů na silnicích I. třídy v regionech a dalších zásadních akcí, které jsou plánovány z důvodu zvýšení bezpečnosti a plynulosti silničního provozu.

### 2.1.3 Napojení na páteřní silniční infrastrukturu budováním obchvatů a přeložek

Intervence přispějí k řešení problému nedostatečného napojení některých regionů na páteřní síť silniční infrastruktury, slabého vzájemného propojení některých regionů a problému vysokých intenzit dopravy v intravilánu obcí, skrze které jsou vedeny důležité silniční tahy. Realizována bude výstavba, obnova a zlepšování parametrů silničních komunikací, a to zejména těch, které zajistí bezproblémové napojení na páteřní infrastrukturu, především TEN-T. V oblastech s vysokou hustotou zalidnění a vysokou úrovní dopravního zatížení budou budovány obchvaty sídel. Problematika výstavby a modernizace infrastruktury řešena v Dopravních sektorových strategiích, 2. fáze.

*Dle RAP budou kraje přispívat k naplňování aktivity prostřednictvím modernizace a výstavby silnic II. a III. třídy ve vlastnictví kraje a budováním obchvatů a přeložek na silnicích těchto kategorií.*

## SRR Opatření 2.2 – Modernizace železniční sítě

### 2.2.1 Modernizace a dostavba konkrétních úseků železniční sítě

Aktivita bude naplňována dalším rozvojem železniční sítě, klíčových koridorů a uzlů, včetně rekonstrukce a modernizace zastávek. Podpora bude zaměřena jak na klíčovou síť TEN-T, tak na rozvoj nákladních železničních koridorů a na příměstskou a regionální dopravu. Výchozím podkladem je nařízení Evropského parlamentu a Rady č. 1315/2013 o hlavních směrech Unie pro rozvoj transevropské dopravní sítě. Dále je problematika výstavby a modernizace infrastruktury řešena v Dopravních sektorových strategiích, 2. fáze.

### 2.2.2 Zkvalitnění a zkapacitnění nevytíženějších železničních tratí

Aktivita týkající se obnovy, modernizace, rekonstrukce či revitalizace budou zaměřeny na potřeby nákladní dopravy (zvýšení traťové třídy zařízení) i na potřeby osobní dopravy (modernizace nástupišť, zlepšení dostupnosti pro potřeby osob se sníženou schopností pohybu a orientace). Realizovány budou také intervence zaměřené na modernizaci infrastruktury pro příměstskou dopravu. Problematika výstavby a modernizace infrastruktury řešena v Dopravních sektorových strategiích, 2. fáze.

## SRR Opatření 2.3 – Rozšíření a modernizace energetických sítí

### 2.3.1 Výstavba a modernizace energetických sítí (v návaznosti na TEN-E)

Stabilní provoz přenosové soustavy si vyžaduje neustálé investice do jejich modernizace a zvyšování bezpečnosti potřebných energetických sítí. Aktivita bude z velké části naplňována prostřednictvím intervencí, jež by měly vést ke zlepšení kvality, bezpečnosti a udržitelnosti dodávek elektřiny a být impulsem pro rozvoj průmyslu, podnikání a celé české ekonomiky. Aktivita bude naplňována prostřednictvím úkolů stanovených v PÚR ČR. Aktivita budou naplňovat úkoly týkající se propojování



evropských sítí stanovené v PÚR ČR a ve Státní energetické koncepci schválené v roce 2015. Jedná se o napojení sítí v oblasti elektro-energetiky, plynárenství a dálkovodů (ropovody a jiné produktovody). V období 2017-2018 bude aktivita naplňována mj. prostřednictvím výzev vyhlášených v rámci programu podpory Smart Grids II OP PIK.

### ● 2.3.2 Zajištění bezpečnosti dodávek energií

Při naplňování aktivity budou realizovány projekty přispívající k energetické bezpečnosti České republiky, mezi něž patří například zajištění provozuschopnosti a bezpečnosti jednotlivých systémů technické infrastruktury, snaha o energetické využití odpadů, rekonstrukce a rozvoj systémů zásobování teplem, či snížení náročnosti v energetickém sektoru. Aktivita bude v období 2017-2018 mj. naplňována prostřednictvím výzev vyhlášených v rámci prioritní osy 3 OP PIK.

## 3.2 Prioritní oblast Územní soudržnost

Druhá prioritní oblast je zaměřena na soudržnost obyvatel a zkvalitnění podmínek života. V rozvojových územích je prioritou především zvýšení kvality veřejných služeb, rozvoj a zlepšení podmínek pro volnočasové aktivity obyvatel a sociální soudržnost. Ve stabilizovaných územích je nejvíce zapotřebí zajistit v oblasti veřejných služeb jejich optimalizaci s ohledem na spádovost daných regionů, dále využití rozvojového potenciálu území a snížení nesouladu mezi nabídkou a poptávkou v oblasti trhu práce.

V neposlední řadě také podpora zvýšení technologické a inovační úrovně podnikatelského sektoru. U periferních oblastí je hlavním cílem zastavení prohlubování negativních disparit v těchto územích a jejich dlouhodobá stabilizace a snaha o jejich následný rozvoj s ohledem na místní potenciál. V oblasti veřejných služeb je to především zajištění jejich dostupnosti.

Průřezovou prioritou pro všechny typy území je integrace sociálně vyloučených a sociálním vyloučením ohrožených skupin obyvatel, dle cílů stanovených ve „Strategii boje proti sociálnímu vyloučení na období 2016 – 2020“, ve „Strategii sociálního začleňování 2014-2020, a ve „Strategii romské integrace do roku 2020“.

Opatření 3. X Podpora integrace sociálně vyloučených a sociálním vyloučením ohrožených skupin obyvatelstva

### 3. X. 1 Poskytování specifického vzdělávání a realizace volnočasových aktivit

Opatření bude naplňováno v souladu se Strategii boje proti sociálnímu vyloučení a jeho akční plánem na období 2016-2020. V oblasti předškolního vzdělávání bude cílem zvýšení podílu dětí ze sociálně vyloučených lokalit účastnících se předškolního vzdělávání od 3 let věku.

V rámci základního školství budou realizovány kroky pro zvýšení podílu žáků z území s výskytem sociálně vyloučených lokalit inkluzivně vzdělávaných v základních školách hlavního vzdělávacího proudu. V oblasti středního školství budou analyzovány příčiny předčasného ukončení studia žáků ze sociálně vyloučených lokalit a budou navrženy vhodné nástroje včasné intervence. V terciárním vzdělávání bude cílem zvýšení počtu absolventů pocházejících z území s výskytem sociálně vyloučených lokalit.

Cílem bude také další vzdělávání, a to zvýšení počtu dospělých pocházejících ze sociálně vyloučených lokalit, kteří získají novou kvalifikaci, případně si stávající kvalifikaci zvýší, rozšíří, prohloubí nebo obnoví. Mezi připravované intervence patří například zkvalitnění poradenství, zintenzivnění individuálního



přístupu k žákům, komplexní práce s rodinou a rozšíření spolupráce jednotlivých aktérů a snahy o inkluzi prostřednictvím volnočasových aktivit.

*Dle informací z RAP považují kraje za stěžejní kroky při naplňování této aktivity podporu inkluzivního vzdělávání, podporu infrastruktury pro zájmové a neformální vzdělávání mládeže a navýšení počtu studentů se specifickými potřebami ve vysokoškolském vzdělávání. Volnočasové aktivity jsou kraji často podporovány prostřednictvím dotačních titulů.*

### **3. X. 2 Vytváření pracovních míst a rozvoj sociálního podnikání a prostupného zaměstnávání**

Významným faktorem budoucí systémové podpory sociálního podnikání je přijetí zákona o sociálním podnikání. Akční plán boje proti sociálnímu vyloučení předpokládá jeho přijetí do konce roku 2017. Dílčí projekty budou zaměřeny na zakládání nových a udržení či modernizaci stávajících sociálních podniků. Aktivita bude podporována také prostřednictvím zajištění profesionálního poradenství při vzniku sociálních podniků, včetně mezinárodní spolupráce v této oblasti.

Podporován bude vznik, start, rozvoj a udržitelnost sociálních podniků. Zvláštní pozornost bude věnována aktivitám vedoucím k zaměstnávání osob znevýhodněných na trhu práce a snadnějšímu přístupu k financování sociálních podniků. Podporovány budou rovněž aktivity vedoucí k vytváření vhodných podmínek pro rozvoj sociálního podnikání a sociálně odpovědných veřejných zakázek. Aktivity budou směřovat též ke zvyšování povědomí o sociálním podnikání jako možnosti, jak podpořit místní ekonomiku.

Základním principem je realizovat podnikatelské aktivity tak, aby jejich činnost více než zisk generovala zejména komunitní, společenský a environmentální prospěch. Cílem tedy není maximalizovat zisk, ale naopak využít zisku z podnikatelských aktivit k rozvoji společnosti (zejména na lokální úrovni), sociální integraci, ochraně a zlepšení životního prostředí a posilování místních ekonomických a společenských vazeb. V rámci OP Z jsou vyhlašovány výzvy na podporu vzniku a rozvoje sociálních podniků. Dále je připravován projekt zabezpečující činnost poradenské a konzultační sítě pro sociální podniky a subjekty, které se chtějí stát sociálním podnikem.

*V RAP jsou nejčastějšími intervencemi spojovanými s touto aktivitou podpora infrastruktury pro sociální podnikání, aktivity řešící provoz sociálního podniku a podpora výstavby, rekonstrukce a vybavení sociálních podniků*

### **3. X. 3 Zabránění vzniku lokalit s koncentrací nízkopříjmového obyvatelstva s nízkým vzděláním**

Dle zjištění Analýzy sociálně vyloučených lokalit jsou sociálně vyloučené lokality v rostoucí míře problémem, jež se týká jak městského, tak venkovského prostoru. Jedním z nástrojů zajištění větší inkluze obyvatelstva je zapojení nízkopříjmových skupin obyvatelstva na trh práce. Dalším nástrojem je zajištění sociálního mixu a prosazování principu desegregace v oblasti bydlení. V současné době je finalizován návrh zákona o sociálním bydlení a o příspěvku na bydlení, který navrhuje problém segregace řešit v rámci finančních mechanismů a standardů sociálních a dostupných bytů. Klíčové je rovněž průběžné analyzování a monitorování míst, kde mohou v budoucnu vznikat sociálně vyloučené lokality a přijímání preventivních opatření tak, aby se jejich vzniku předcházelo.

*V rámci RAP jsou jako klíčové kroky zmiňovány aktivity podporující zvýšení uplatnitelnosti osob na trhu práce ohrožených sociálním vyloučením (nebo sociálně vyloučených) a podpora prevence kriminality. Prevence kriminality je rovněž častým námětem krajských dotačních titulů.*

### 3. X. 4 Podpora sociální integrace znevýhodněných skupin jejich zapojením do pracovního procesu

V období 2017-2018 budou realizovány aktivity zaměřené na posílení aktivní politiky zaměstnanosti s důrazem na podporu zaměstnanosti mladých osob. Intervence budou zaměřeny také na podporu sociálních podniků a na zlepšení jejich vybavenosti. Podporovány budou aktivity v oblasti sociální prevence, tedy aktivit ovlivňující proces socializace a sociální integrace jedince a aktivity zaměřené na změnu nepříznivých ekonomických podmínek, které jsou považovány za klíčové příčiny trestné činnosti. Mezi podporované aktivity bude patřit podpora paktů zaměstnanosti, intenzivnější a efektivnější práce s nezaměstnaným; nastavení funkčního mechanismu kontroly a eliminace participace na neoficiálním trhu práce.

*Dle RAP se jako klíčové intervence vedoucí k naplňování lokality jeví podpora zaměstnávání uchazečů ze sociálně vyloučených lokalit, zvyšování kompetencí osob ohrožených sociálním vyloučením a zapojení lokálních aktérů v problematice nezaměstnanosti a sociálního začleňování.*

#### Priorita 3 Zkvalitnění sociálního prostředí rozvojových území

##### Opatření 3.1 Zvýšení kvality a vybavenosti veřejnými službami

### 3.1.1 Zvyšování kvality a vybavenosti optimálně dimenzované sítě škol s ohledem na demografické trendy a aktuální i budoucí potřeby

V období 2017-2018 bude oblast základního a středního školství řešena primárně akčními plány rozvoje vzdělávání. V oblasti mateřského a základního školství budou implementovány místní akční plány vzdělávání (**MAP**), v oblasti středního a vyššího odborného školství krajské akční plány vzdělávání (**KAP**).

V rámci MAP budou realizovány přednostně oblasti předškolního vzdělávání a péče, čtenářské a matematické gramotnosti a inkluzivního vzdělávání a podpory dětí a žáků ohrožených sociálním vyloučením. Na úrovni základního školství budou realizovány přednostně oblasti s vazbou na klíčové kompetence, kterými jsou cizí jazyk, přírodní vědy, technické a řemeslné obory a práce s digitálními technologiemi. V rámci KAP budou realizovány přednostně oblasti s vazbou na klíčové kompetence v oblastech cizí jazyk, přírodní vědy, technické a řemeslné obory a práce s digitálními technologiemi. Mezi další aktivity patří bezbariérovost škol, školských zařízení a rozšiřování kapacit kmenových učeben.

Podpora rozvoje a obnovy materiálně-technické základny regionálního školství v okolí velkých měst postižených rezidenční suburbanizací (zejména tzv. „prstenec“ v zázemí hlavního města Prahy) bude v období 2017-2018 podpořena dotačním titulem „Podpora rozvoje a obnovy materiálně technické základny regionálních škol v okolí velkých měst“, jehož správcem je Ministerstva financí a programem „Podpora vybraných projektů rozvoje výukových kapacit základního vzdělávání zřizovaného obcemi a dobrovolnými svazky obcí“, jehož správcem je Ministerstvo školství, mládeže a tělovýchovy.

*Jedná se o aktivitu, která byla ze strany RSK označena jako prioritní. Dle schválených RAP patří mezi priority krajů při realizaci této aktivity nová výstavba, či rekonstrukce objektů ZŠ a SŠ, stavební úpravy, pořízení vybavení pro zajištění rozvoje žáků v klíčových kompetencích a schopnost práce s digitálními technologiemi. Některé kraje v rámci svých dotačních titulů podporují technické vzdělávání.*

### 3.1.2 Zvyšování kvality a vybavenosti optimálně dimenzované sítě zdravotnických zařízení s ohledem na demografické trendy a aktuální i budoucí potřeby

V roce 2017 bude z evropských zdrojů pokračovat podpora pořízení přístrojového vybavení a technologií ve vybraných centrech vysoce specializované intenzivní péče v perinatologii a vysoce specializované

zdravotní péče v onkogynekologii a u poskytovatelů zdravotních služeb v rámci tzv. návazné péče. Rovněž bude za přispění ESIF pokračovat podpora vzniku sítě poskytovatelů komunitních služeb psychiatrické péče. V rámci ESIF bude rovněž podpořen vznik a zajištění fungování regionálních center zdraví zaměřených na tvorbu a realizaci programů podpory zdraví a zdravotní gramotnosti ohrožených skupin. Tato centra se zaměří na řešení specifických zdravotních problémů obyvatel jednotlivých krajů. Podpora bude zaměřena také na rozvoj modernizace a obnovy technického a přístrojového vybavení stávající infrastruktury Zdravotnické záchranné služby a návazných složek v rámci Integrovaného záchranného systému (IZS) včetně zlepšení standardů pro poskytnutí první pomoci, včasnou diagnostiku a přenos informací o pacientech (např. projekty e-health, rozšíření přenosných AED apod.)

Pro následující období je připravován dotační program na realizaci strategických investic přímo řízených organizací Ministerstva zdravotnictví – FN Brno, FN Olomouc, FN Plzeň, Thomayerova nemocnice Praha, IKEM Praha, VFN Praha, FN Hradec Králové. V oblasti regionálního zdravotnictví bude klíčová podpora investičních akcí k zlepšení veřejné infrastruktury v Královéhradeckém kraji v souvislosti s rozšířením strategické průmyslové zóny Solnice – Kvasiny. Pro období let 2017 – 2022 je připraven program na podporu hospicové paliativní péče v ČR, který si klade za cíl dosáhnout zvýšení kapacity hospicových lůžek, a to dosažením kapacity hospicových lůžek v počtu 5 lůžek na 100 000 obyvatel.

K rozvoji podpory zdraví a prevence nemocí také významně přispěje finanční podpora z dotačních programů, Národní program zdraví – projekty podpory zdraví a Národní program řešení problematiky HIV/AIDS, podobně jako implementace Národní strategie Zdraví 2020 a jejich akčních plánů.

Obnova a rozvoj materiálně-technické základny regionálního školství bude financována prostřednictvím projektu financovaného z OP Zaměstnanost. Projekt bude zaměřen na zvýšení dostupnosti a vytvoření možností zdravotní péče pro osoby bez domova a osoby, kterým hrozí sociální vyloučení. Primárním cílem projektu je vybudování, vybavení a zajištění provozu ordinací praktických lékařů v Brně a Ostravě a dovybavení stávající ordinace praktického lékaře a gynekologa v Praze pro osoby bez domova a zajištění zdravotní péče pro tyto osoby v terénu (prostřednictvím sanitního či upraveného dodávkového vozu na každou jednu ordinaci.

*Jedná se o aktivitu, která byla ze strany RSK označena jako prioritní. Kraje v rámci svých dotačních titulů mnohdy podporují vzdělávání lékařů působících v daných krajích. Některé dotační tituly krajů jsou zaměřeny i na zvýšení komfortu pacientů při poskytování lůžkové péče. Dle informací uvedených v RAP budou kraje realizovat projekty zaměřené na výstavbu, modernizaci a rekonstrukci budov a vybavení zdravotnických zařízení (mimo projekty, které splňují podmínky IROP).*

### 3.1.3 Zvyšování kvality a vybavenosti optimálně dimenzované sítě sociálních služeb s ohledem na demografické trendy a aktuální i budoucí potřeby

Intervence ve venkovském prostoru budou v oblasti sociálních služeb do značné míry naplňovány prostřednictvím integrovaného nástroje CLLD, který zahrnuje i venkovský prostor v rozvojových oblastech. Aktivity a priority v oblasti sociálních služeb jsou v jednotlivých krajích určeny Střednědobými plány rozvoje sociálních služeb. Podpora z národní úrovně bude směřovat z velké části do procesu deinstucionalizace pobytových sociálních služeb.

Pro zkvalitnění sociálního života obyvatel v daných oblastech je vhodné rozšíření a zkvalitnění sítě sociálních služeb s důrazem na služby pro rodiny s dětmi, které jsou klíčové pro prevenci sociálně patologických jevů. Přítomnost konkrétních sociálních služeb pomůže k sanaci již vzniklých problémů. Mezi konkrétní služby pro ohrožené dítě a jeho rodinu lze zařadit především nízkoprahová zařízení pro děti a mládež, sociálně aktivizační služby, služby rané péče a terénní programy.

*Jedná se o aktivitu, která byla ze strany RSK označena jako prioritní. Kraje jsou důležitým aktérem v oblasti přerozdělování financí na podporu sociálních služeb. Nad rámec toho, mají kraje zřízeny mnoho dotačních titulů zaměřených na zlepšení situace v sociální oblasti, a to například na činnosti soustředěné na podporu sociálně zdravotních aktivit.*

Opatření 3.2 Rozvoj a zlepšování podmínek pro volnočasové aktivity obyvatel a pro využití kulturního potenciálu

### 3.2.1 Rozšiřování nabídky sportovního a kulturního vyžití

Aktéři regionálního rozvoje na všech úrovních budou i nadále podporovat rozšiřování nabídky kulturních a sportovních aktivit a jejich atraktivitu a dostupnost pro všechny cílové skupiny. Podporován bude rozvoj a zvyšování kvality volnočasových aktivit a infrastruktury ve venkovském prostoru. Rozšiřována bude nabídka sportovního a kulturního vyžití, rozvoj spolkových a občanských aktivit a zázemí pro jejich činnost.

V oblasti kultury budou aktivity zaměřeny na tvorbu nových instalací v dosud nezpřístupněných objektech Národního památkového ústavu, restaurování a prezentaci specifických historických sbírek státních hradů a zámků, podporu instalací objektů v soukromém vlastnictví a zpřístupnění historických knihovnických fondů Národního památkového ústavu odborné veřejnosti.

Dále bude zkvalitňována nabídka veřejných informačních a knihovnických služeb (program Knihovna pro 21. století) a regionálních muzeí také jako komunitního prostoru.

*Mezi související aktivity nejčastěji zmiňované v RAP patří opravy kulturních památek, které neleží na území MPR/Z a VPR/Z, a které nejsou zařazeny na seznamech UNESCO, NKP, výstavba knihoven, rekonstrukce, vybavení profesionálních i neprofesionálních knihoven a budování sportovních areálů (vnitřních i venkových) a dětských hřišť.*

### 3.2.2 Provozování neformalizovaných aktivit s důrazem na aktivity cílené na mládež, seniory a znevýhodněné skupiny obyvatel

Aktivita bude naplňována projekty podporujícími neziskový sektor a jeho aktivity zaměřené na mládež, seniory a znevýhodněné skupiny obyvatel. Realizace aktivity by měla přispět k prevenci patologických

jevů, integraci a aktivizace dotčených skupin obyvatel a ke zdravému životnímu stylu a bezproblémovému soužití generací.

*Dle RAP budou v krajích realizovány aktivity směřované na podporu odborného vzdělávání, kariérového poradenství, zájmového a neformálního vzdělávání, stavební úpravy, či pořízení vybavení pro zajištění rozvoje klíčových kompetencí formou zájmového a neformálního vzdělávání.*

### **3.2.3 Posilování místní identity, podpora rozvoje a fungování místní komunity**

Silná sounáležitost občanů s regionem patří mezi základní faktory, které pomáhají rozvinout místní potenciál a přispívají k regionálnímu rozvoji dané oblasti. Podpořeny budou kroky aktérů regionálního rozvoje na všech úrovních, které povedou k posilování místní identity a společenské koheze.

*Dle RAP bude v souvislosti s naplňováním aktivity řešena především problematika rekonstrukce a výstavby staveb v majetku obce a veřejného osvětlení a veřejného rozhlasu a podpora zaměstnanosti ve venkovských oblastech.*

### **3.2.4 Podpora kulturních památek**

Obnova kulturních památek bude podporována v rámci památkových finančních programů. Cílem je rovněž zvýšení vypovídací kvality Ústředního seznamu kulturních památek a tím zvýšení právní jistoty vlastníků památkově chráněných věcí a zjednodušení a zkvalitnění výkonu veřejné správy na úseku památkové péče.

*V rámci krajů jsou vyhlašovány dotační tituly na podporu památkové péče, ale i na podporu technických atraktivit. V některých krajích jsou vyhlašovány i specificky zaměřené dotační tituly – např. na obnovu historických varhan.*

## **Opatření 3.3 Podpora bydlení jako nástroje sociální soudržnosti**

### **3.3.1 Úpravy a rozšiřování kapacit bydlení v rozvojových územích pro vybrané znevýhodněné skupiny obyvatel podle specifických místních podmínek**

Ve sledovaném období bude podporováno dostupné bydlení a to formou pořízení bytů, bytových domů a nebytových prostor a jejich adaptace pro potřeby bydlení se sociálním kontextem (včetně nutných vazeb na zajištění podpory samostatného bydlení prostřednictvím sociálních služeb). Hlavními cílovými skupinami budou osoby sociálně vyloučené a sociálním vyloučením ohrožené, osoby se zdravotním postižením, senioři a osoby v bytové nouzi. Mimo tematiky dostupného bydlení budou intervence směřovat také na humanizaci sídlišť a deprivovaných území.

*Dle RAP bude podpořena bytová výstavba a revitalizace domovního fondu a výstavba startovacích bytů a domů pro seniory.*

## **Priorita 4 Vyvážený rozvoj stabilizovaných území**

### **Opatření 4.1 Zajištění odpovídající kapacity infrastruktury veřejných služeb**

#### **4.1.1 Zajištění územní dostupnosti a adekvátních kapacit vzdělávání**

V rámci aktivity budou podpořeny investice do zajištění kvalitní infrastruktury škol. Cílem bude udržení optimálních kapacit mateřských škol v reakci na demografický vývoj, udržení a zkvalitňování kapacit určených pro vzdělávání na základních školách a optimalizace sítě a vybavenosti středních škol včetně optimalizace oborů dle potřeb trhu práce.

#### **4.1.2 Zajištění územní dostupnosti a adekvátních kapacit základní zdravotní péče**

Stěžejním úkolem je stabilizace lidských zdrojů ve zdravotnictví a ohodnocení zdravotnické profese na úrovni, která by odpovídala kvalitě a náročnosti poskytovaných služeb. Na vládní úrovni jsou projednávána 3 navazující zvýšení platů zdravotníků o 10 %. Financování navýšení v roce 2017 bude zajištěné prostřednictvím úhradové vyhlášky na rok 2017. Z prostředků ESIF bude mimo jiné podporováno specializační vzdělávání zdravotnických pracovníků, jehož hlavním cílem je zajistit dostatečný počet zdravotnických profesionálů potřebný pro dostupnou péči.

V souladu se strategií reformy psychiatrické péče schválené MZ ČR bude kladen důraz na vytvoření sítě poskytovatelů komunitních služeb psychiatrické péče, modernizaci lůžkové péče a na podporu služeb prevence a poradenství (včetně terénních služeb), tj. vytvoření center duševního zdraví. K naplňování aktivity bude nezbytná meziinstitucionální spolupráce dotčených subjektů. Stěžejním úkolem bude rovněž stabilizace lidských zdrojů v oblasti psychiatrické péče a ohodnocení této zdravotnické profese na úrovni, která by odpovídala kvalitě a náročnosti poskytovaných služeb.

#### **4.1.3 Zajištění územní dostupnosti a adekvátních kapacit sociálních služeb**

V souladu s procesem deinstitutionalizace pobytových zařízení sociálních služeb je stále větší důraz kladen na podporu terénních služeb a pobytových sociálních služeb komunitního typu, včetně služeb sociální prevence a sociálního poradenství. Podpořeno bude mimo jiné pořízení vybavení mobilního týmu pro poskytování zdravotně sociální pomoci s důrazem na sociálně vyloučené lokality.

Za účelem naplňování aktivity budou podpořeny snahy o meziobecní spolupráci v oblasti sociálních služeb. Mezi možné vhodné oblasti meziobecní spolupráce v této oblasti lze řadit společné komunitní plánování, či zajištění dostupnosti sociálních služeb v daném území. Zvyšování kvality v sociálních službách bude řešeno formou profesního vzdělávání pracovníků v sociálních službách, sociálních pracovníků a managementu.

#### **4.1.4 Zkvalitnění služeb trhu práce a zajištění kapacit a inovativního poskytování veřejných a neveřejných služeb**

K naplňování aktivity přispějí intervence zaměřené na větší zapojení sociálních inovací v oblasti poskytování veřejných a neveřejných služeb. V oblasti trhu práce budou podpořeny intervence vedoucí k jeho větší flexibilitě, např. podpora částečných úvazků a omezení dalších bariér při vstupu na trh práce. V oblasti sociálních inovací se také předpokládá přínos projektů mezinárodní spolupráce.

*Dle RAP jsou klíčovými kroky naplňujícími aktivitu optimalizace postupů ve veřejné správě, profesionalizace dobrovolnictví a vyšší využívání sociálních inovací a mezinárodní spolupráce v oblasti nezaměstnanosti,*

sociálního začleňování a veřejné správy. Budou rovněž realizovány kroky vedoucí k zavádění komplexního přístupu k Age managementu (poradenství, vzdělávání, zavádění u zaměstnavatelů).

#### SRR Opatření 4.2 – Zlepšení vnitřní a vnější dostupnosti území

##### 4.2.1 Zajištění odpovídající veřejné dopravy spojující stabilizovaná území s regionálními centry

K naplňování této aktivity dojde například formou integrace tarifů v jednotlivých městech i v regionální dopravě, či podporou dopravních terminálů. Řešeno v rámci dokumentů Koncepce veřejné dopravy a Plány dopravní obslužnosti (celostátní a krajské plány). Dopravní obslužnost lze zajišťovat i alternativními způsoby, jakými je například provozování spojů na základě předchozího objednání či splnění jiných předchozích podmínek.

*Dle RAP by aktivita měla být naplňována zejména prostřednictvím výstavby a rekonstrukce dopravních terminálů a zastávek, integrace a řízení dopravních systémů a obnova vozového parku a výstavbou a modernizací přestupních terminálů.*

##### 4.2.2 Zkvalitnění regionálních a místních dopravních sítí (silnice II. a III. třídy, místní komunikace, železnice, cyklostezky)

Rozvoj a údržba silnic II. a III. třídy bude i nadále patřit mezi stěžejní cíle krajů České republiky. Financování silnic II. a III. třídy bude do značné míry podpořeno z ESIF, přičemž seznam takto podpořených úseků silnic II. a III. třídy je povinnou součástí regionálních akčních plánů. Místní komunikace pod správou obcí pak bude i v období 2017-2018 možné podpořit z národních zdrojů. Rozvoj cyklostezek, cyklistických pruhů a doplňkové infrastruktury z ESIF bude vázán především na dojížděku do zaměstnání. Podporována bude také modernizace železniční dopravy.

*Aktivita je ze strany RSK vnímána jako prioritní. Dle RAP bude aktivita naplňována zejména prostřednictvím rekonstrukce a výstavby silnic II. a III. třídy ve vlastnictví kraje a rovněž zkvalitněním místních komunikací. Mezi podporované aktivity by měla patřit i výstavba a rekonstrukce parkovišť.*

##### 4.2.3 Zajištění dostupnosti a kapacity technické infrastruktury

Aktivity v rámci regionů budou zaměřeny na aktivity pokrývající výstavbu a modernizaci čistíren odpadních vod, kanalizace, rekonstrukci a rozvoj soustav zásobování teplem, ale i rozvoj chytrých distribučních sítí. V období 2017-2018 budou vzhledem k realokaci finančních prostředků do OP ŽP více podpořeny čističky odpadních vod. Aktivita bude v období 2017-2018 mj. naplňována výzev vyhlášených v rámci prostřednictvím prioritní osy 3 OP PIK.

*V rámci RAP jsou zmiňovány zejména aktivity vedoucí ke zvýšení kvality dodávky pitné vody, či k výstavbě a modernizaci čistíren odpadních vod.*

#### SRR Opatření 4.3 – Podpora inovací v podnikání

##### 4.3.1 Vytváření podmínek pro vznik a rozvoj malých a středních podniků

Ze strany státu budou v období 2017-2018 realizovány další kroky ke snížení administrativní zátěže podnikatelů (viz např. Akční plán na podporu hospodářského růstu pro rok 2016). Podporován bude celkový rozvoj podnikatelského sektoru, včetně vzniku nových podniků a umožnění jejich dalšího rozvoje. Podporovány budou projekty malých a středních podniků vedoucích ke zvyšování dostupnosti moderních

informačních a komunikačních technologií. Důraz bude kladen na zajištění dostatečného financování začínajících a inovativních podniků, a to jak v průmyslu, tak ve službách. Podpořen bude také rozvoj poradenských služeb pro začínající podnikatele a zlepšení netechnických kompetencí.

Aktivita bude v období 2017-2018 mj. naplňována prostřednictvím výzev vyhlášených v rámci prioritní osy 2 OP PIK. Pro usnadnění vstupu do podnikání bude podpořena především infrastruktura poradenských služeb a přístup k financování, a to včetně přístupu k rizikovému kapitálu. V souladu s Vládní strategií pro rovnost žen a mužů v České republice na léta 2014-2020 bude kromě dalšího poskytována systematická podpora podnikání žen a budou zaváděny cílené programy pro zvýšení počtu žen – podnikatelek.

*Dle informací z RAP jsou ze strany krajů plánovány aktivity zaměřené na podporu podnikatelských záměrů, budování školicích středisek, či na rozvoj podnikatelského a inovačního prostředí v regionu. Některé kraje nabízí i vlastní dotační tituly na podporu podnikání, či program zvýhodněných regionálních úvěrů pro malé podnikatele na svém území.*

#### **4.3.2 Zvýšení technologické úrovně firem pořízením moderních strojů, zařízení, know-how a licencí**

Ve sledovaném období budou z evropských zdrojů financovány především malé a střední firmy, a to jak začínající (do 3 let od vzniku), tak rozvíjející se. Projekty budou směřovány na prořízení strojů a zařízení, zavádění moderních technologických postupů, či na pořizování software a hardware pro řízení výroby a obchodu. Podpořena bude také životaschopnost zemědělských firem. Aktivita bude v období 2017-2018 mj. naplňována prostřednictvím výzev vyhlášených v rámci prioritní osy 2 OP PIK.

*Subjekty v krajích budou dle RAP podporovat podnikatelské záměry začínajících podniků, infrastrukturu pro rozvoj podnikání a projekty začínajících a rozvojových firem. Některé kraje nabízí v rámci svých dotačních titulů také podnikatelské vouchery.*

#### **4.3.3 Podpora většího využívání inovací ve výrobě, managementu řízení a marketingu**

Dle Strategie inteligentní specializace je základním faktorem dlouhodobého ekonomického růstu ČR zvýšení inovační výkonnosti, a to především v segmentu podnikatelských subjektů zakládaných, vlastněných a řízených občany ČR. Aktivita bude naplňována důrazem na zlepšení netechnických kompetencí - strategické řízení, marketing, inovační management, apod.

*V rámci RAP jsou akcentovány především aktivity směřující k rozvoji podnikatelského a inovačního prostředí v regionu a ke zvýšení inovativních firem a k rozvoji konkurenceschopnosti regionu v duchu konceptu inteligentní specializace. Některé kraje poskytují podnikatelské vouchery a poskytují zvýhodněné úvěry pro malé podnikatele.*



#### 4.3.4 Podpora všech forem udržitelného cestovního ruchu s ohledem na místní potenciál

V rámci této aktivity budou podporovány investice na udržitelné využití a zpřístupnění kulturně-historického a přírodního dědictví. Podporované aktivity budou směřovat na zpřístupnění kulturně-historických a přírodních atraktivit, rozprostření návštěvnosti mimo citlivá území, rozvoj aktivitních forem turistiky, podporu udržitelné dopravy a v neposlední řadě i tvorbu nových produktů udržitelného cestovního ruchu.

Také ve stabilizovaných územích budou podpořeny kulturní památky jako významný faktor cestovního ruchu v regionech. Restaurování movitých kulturních památek bude i v období 2017-2018 financováno z národních a regionálních zdrojů.

Ministerstvo zemědělství bude v rámci Programu rozvoje venkova na období 2014-2020 v operaci 6.4.2 Podpora agroturistiky financovat projekty na výstavbu nebo modernizaci malokapacitního ubytovacího zařízení včetně stravování a dalších budov a ploch v rámci turistické infrastruktury. Tyto investice povedou k diverzifikaci příjmů, vytváření nových pracovních míst i pro nekvalifikované pracovní síly a k podpoře širšího využití zemědělských podnikatelů.

*Subjekty v krajích budou dle RAP podporovat zkvalitňování infrastruktury pro cestovní ruch, či zkvalitňovat marketing destinačních společností a produkty cestovního ruchu. Kraje také zřizují dotační tituly na podporu cestovního ruchu obecně, na podporu turistických informačních center a turistických oblastí, či na podporu rozvoje cykloturistiky.*

### **SRR Priorita 5 – Oživení periferních území**

#### **SRR Opatření 5.1 – Podpora rozvoje lokální ekonomiky**

##### **5.1.1 Podpora rozvoje a diverzifikace malého a středního podnikání s ohledem na rozvojový potenciál periferního regionu**

Aktivita navazuje na snahy o rozeznání rozvojového potenciálu na místní úrovni a jeho rozvinutí prostřednictvím rozvoje podnikání, jež má na daném území tradici. Intervence budou zároveň zaměřeny na diverzifikaci malého a středního podnikání v odvětvích tradičních a konkurenceschopných pro daný region včetně nových perspektivních odvětví.

*Dle RAP považují kraje za stěžejní intervence vážící se k této aktivitě zvyšování konkurenceschopnosti začínajících a rozvojových malých a středních podniků, investice do zemědělských podniků a podporu zemědělských produktů a podporu start-upů a malých a středních firem.*

##### **5.1.2 Podpora konceptu lokální ekonomiky**

Česká republika bude v období 2017-2018 podporovat šíření dobré praxe při realizaci konceptu lokální ekonomiky. Mezi principy lokální ekonomiky lze zařadit kvalitnější energetický management a energetickou soběstačnost municipalit a mikroregionů.

Ministerstvo zemědělství se bude v této oblasti spolupodílet formou financování projektů v Programu rozvoje venkova na období 2014-2020 v rámci operace 6.4.1 Investice do nezemědělských činností. Operace je zaměřena na založení nebo rozvoj nezemědělských činností vedoucích k diverzifikaci příjmů zemědělských podnikatelů, vytváření nových pracovních míst a posílení ekonomického potenciálu ve venkovských oblastech, a to podporou vybraných ekonomických činností jako je např. řemeslná výroba a výroba tradičních produktů na venkově.

V rámci regionů a obcí budou akcentovány aktivity zaměřené na podporu rozvoje lokálních ekonomik a podporu tradičních řemesel a uměleckých oborů. V některých regionech pak lze očekávat rozvoj zemědělských podniků a podnikatelské činnosti.

*V RAP je ve spojitosti s touto aktivitou nejčastěji zmiňován rozvoj sociální ekonomiky, dále podpora cestovního ruchu, a to formou vytváření a propagace konkurenceschopné turistické nabídky, Kraje svými dotačními tituly podporují regionální/místní výrobky i výrobce a tradiční řemesla.*

### ● 5.1.3 Podpora podnikatelských investic s ohledem na tvorbu pracovních míst

Aktivity v rámci regionů budou zaměřeny na podporu zvyšování konkurenceschopnosti začínajících firem, podporu vzdělávání v podnicích i na podporu podnikatelských záměrů malých a středních podniků. Mezi podporované aktivity patří propagace nabídky průmyslových zón, podnikatelských ploch a objektů a jejich následná nabídka potenciálním investorům, sdružování HR manažerů firem v regionech, kteří dokážou jasně specifikovat mezery v pracovním trhu a problematiku zaměstnanosti dle vlastních zkušeností.

*V RAP jsou nejčastěji zmiňovanými aktivitami kroky vedoucí ke zvýšení a zkvalitnění potřebných kapacit pro odborné vzdělávání zaměstnanců a zaměstnavatelů, k rozvoji poradenských služeb pro začínající inovační podniky a k podpoře podnikatelských záměrů a malých a středních podniků.*

### 5.1.4 Podpora kulturních památek v periferních regionech

V periferních regionech budou kulturní památky podporovány v rámci památkových finančních programů. Aktivita bude naplňována prostřednictvím dotačního titulu MZe (Údržba a obnova kulturních a venkovských prvků pro rok 2017), kde budou zvýhodněny projekty, které budou realizovány v obci, která spadá do státem podporovaných regionů.

## SRR Opatření 5.2 – Podpora zvýšení kvality pracovní síly

### ● 5.2.1 Podpora vzdělávání sociálně vyloučených a ohrožených skupin obyvatelstva

Na podporu aktivity budou realizovány projekty zaměřené na individuální přístup k osobám ohroženým sociálním vyloučením. K začlenění ohrožených skupin na trhu práce budou přispívat i projekty rozvíjející klíčové kompetence u žáků MŠ, ZŠ, SŠ a VOŠ.

*Subjekty v krajích budou dle RAP realizovat aktivity zaměřené na sociální integraci dětí a žáků, podporu uplatnitelnosti osob ohrožených sociálním vyloučením nebo sociálně vyloučených ve společnosti a na trhu práce prostřednictvím sociálních služeb (terénní, ambulantní, komunitní) a na rozvoj vzdělávací infrastruktury pro MŠ, ŽS a pro zájmové a neformální vzdělávání.*

## **5.2.2 Zvýšení uplatnění flexibilních forem zaměstnání a prostupného zaměstnání v regionech s vysokou mírou nezaměstnanosti**

Podpoření zaměstnanosti v regionech s vysokou nezaměstnaností bude probíhat podporou zvýšení zaměstnanosti žen, zejména ve věkových kategoriích, kde je jejich zaměstnanost výrazně nižší než zaměstnanost mužů; podporou genderově nestereotypních zaměstnání a odborností pro muže i ženy zejména prostřednictvím rekvalifikací a formou osvětových kampaní; podporou a zaváděním genderových auditů ve veřejné i soukromé sféře a implementací jejich výsledků do chodu organizace; podporou dočasných částečných úvazků zejména u osob pečujících o děti a další závislé osoby apod. Pro řešení problémů v regionech s vysokou mírou nezaměstnanosti lze i nadále využívat investiční pobídky poskytované podle zákona č. 72/2000 Sb.

*Kraje považují dle RAP za hlavní kroky přispívající k naplňování této aktivity podporu flexibilních forem práce, rozvoj diverzity managementu, harmonizaci rodinného a pracovního života a podporu zaměstnanosti žen včetně doprovodných aktivit (podpora podnikání, poradenství žen na mateřské a rodičovské dovolené).*

### **SRR Opatření 5.3 – Zajištění základních služeb a obslužnosti**

#### **5.3.1 Zajištění adekvátní dopravní dostupnosti a obslužnosti v periferních územích ve vazbě na příslušná centra**

Mezi klíčové faktory přispívající ke konkurenceschopnosti periferních regionů je jejich kvalitní dopravní dostupnost na hlavní rozvojová centra. V rámci aktivity proto budou připravena opatření na zkvalitnění dopravní infrastruktury a dopravní obsluhy během pracovního týdne i mimo něj. Pozornost bude zaměřena zejména na vznikající vnitřní periferie na hranicích krajů.

*Dle RAP budou subjekty v krajích realizovat projekty zaměřené na zlepšení dostupnosti regionů prostřednictvím úseků mimo síť TEN-T, rekonstrukci, modernizaci, či výstavbu krajských silnic II. a III. třídy a na zvyšování atraktivity a spolehlivosti veřejné dopravy (rozvoj integrovaných systémů veřejné dopravy).*

#### **5.3.2 Podpora zajištění základních veřejných služeb**

Ze strany státu budou realizovány kroky přispívající k udržení sítě základních veřejných služeb v periferních oblastech. V oblasti mateřského a základního školství bude v souladu se Strategií vzdělávací politiky do roku 2020 systematicky posilována síť mateřských a základních škol. Koordinace rozvoje předškolního, základního, zájmového a neformálního vzdělávání v regionech bude do značné míry realizována prostřednictvím místních akčních plánů vzdělávání.

MŠMT bude v roce 2017 a 2018 nadále vyhlášovat rozvojový program na podporu odborného vzdělávání určený pro střední školy jednotlivých krajů. Předpokládaná výše finančních prostředků na kalendářní rok činí 200 mil. Kč. MŠMT vyhlásilo Rozvojový program na podporu školních psychologů a školních speciálních pedagogů ve školách na období leden – srpen 2017. Jeho cílem je zajistit zlepšení kvality vzdělávání ve středních školách zapsaných do školského rejstříku zajištěním podpůrných a vyrovnávacích opatření poskytovaných žákům přímo ve školách prostřednictvím činnosti školních psychologů a školních speciálních pedagogů.

V souladu s Národní strategií rozvoje sociálních služeb 2016-2025 bude podporována dostupnost sítě sociálních služeb v jednotlivých krajích i napříč ČR. Posilována bude provázanost mezi obecní, krajskou

a národní úrovni v oblasti střednědobého plánování rozvoje sociálních služeb. Pro zajištění adekvátní sítě mateřských a základních škol a sociálních služeb je žádoucí pokračující meziobecní spolupráce.

Podpora dostupnosti všeobecných praktických lékařů a praktických lékařů pro děti a dorost v odlehlých oblastech bude poskytována prostřednictvím dorovnání kapitační platby pro malé praxe a zvýšení úhrady v oblastech, kde je zajištění péče podstatně omezeno (dle vyhlášky č. 273/2015 Sb.). Nové zřizování praxí všeobecných praktických lékařů, praktických lékařů pro děti a dorost a zubních lékařů je podporováno prostřednictvím dotačního titulu MZd<sup>8</sup>. K naplnění aktivity je však nezbytné zapojení krajů a zdravotních pojišťoven.

V oblasti požární ochrany bude stěžejní role Hasičského záchranného sboru ČR, resp. Hasičských záchranných sborů jednotlivých krajů. Ze strany Ministerstva vnitra budou poskytovány dotace jednotkám sborů dobrovolných hasičů obcí. V horských oblastech (Šumava, Krušné hory, Jizerské hory, Krkonoše, Orlické hory, Jeseníky, Beskydy) bude ze strany státu (Ministerstva pro místní rozvoj) pokračovat finanční podpora Horské služby.

*Kraje jsou spolugestorem naplňování aktivity, neboť do jejich gesce spadá, mimo jiné, financování sociálních služeb a zřizování středních škol. Většina krajů poskytuje dotace jednotkám požární ochrany obcí. Mezi akcentovaná témata patří rovněž bezpečnost obyvatel a kyberbezpečnost.*

### 3.3 Prioritní oblast Environmentální udržitelnost

Vedle aktivit vedoucích k podpoře konkurenceschopnosti českých regionů a aktivit směřujících ke snížení meziregionálních a vnitroregionálních rozdílů bude cílem regionální politiky státu také dosažení environmentální udržitelnosti. Prioritní oblast je proto relevantní pro celé území České republiky.

V období 2017-2018 bude v environmentální oblasti kladen zvláštní důraz na regeneraci brownfieldů, a to těch, jež jsou v majetku obcí a krajů v hospodářsky problémových regionech a ve strukturálně postižených krajích (Moravskoslezský, Ústecký a Karlovarský). Významným úkolem státu je rovněž nalezení efektivních opatření pro přizpůsobení se změně klimatu. V této oblasti bude stěžejní naplňování Národního akčního plánu adaptace na změnu klimatu.

V urbánních územích dochází ke koncentraci socio-ekonomických aktivit, což může způsobit významné změny krajiny a životního prostředí. Je proto nezbytné, aby docházelo ke sladění socioekonomického rozvoje s limity a možnostmi životního prostředí v daných územích. Cílem prioritní oblasti je výrazně přispět k efektivnímu využívání přírodních zdrojů, minimalizovat negativní dopady lidské činnosti a přírodních hrozeb na životní prostředí.

---

<sup>8</sup> Seznam oblastí s omezenou dostupností zdravotních služeb všeobecných praktických lékařů nebo praktických lékařů pro děti a dorost ke stažení na [http://www.mzcr.cz/Odbornik/dokumenty/program-na-podporu-dostupnosti-zdravotnich-sluzeb-prakticky-ch-lekaru\\_11690\\_3.html](http://www.mzcr.cz/Odbornik/dokumenty/program-na-podporu-dostupnosti-zdravotnich-sluzeb-prakticky-ch-lekaru_11690_3.html).

## **SRR Priorita 6 – Ochrana a udržitelné využívání přírodních zdrojů v regionech**

SRR Opatření 6.1 – Odstraňování starých ekologických zátěží, revitalizace brownfieldů a území po bývalé těžbě nerostných surovin

### **6.1.1 Odstraňování starých ekologických zátěží**

Mezi stěžejní cíle odstraňování starých ekologických zátěží bude patřit zdokumentování co největšího počtu starých ekologických zátěží, jejich zavedení do informačního systému a provedení jejich prioritizace. Následnými kroky bude provedení průzkumných prací na kontaminovaných lokalitách a vlastní sanační zásah směřující k odstranění kontaminace a návazných rizik. Intervence budou zaměřeny tak, aby podpořily plnění všech programů zlepšování kvality ovzduší.

*V RAP jsou jako intervence vážící se k této aktivitě uvedeny zejména kroky směřující k inventarizaci a následně také k odstraňování a sanaci ekologických zátěží. Mezi další plánované aktivity zmiňované v RAP patří zajištění monitoringu černých skládek a jejich následná likvidace.*

### **6.1.2 Revitalizace brownfieldů v městských i venkovských oblastech**

Brownfieldy budou revitalizovány ve vazbě na podporu malých a středních podniků, které modernizované prostory využijí pro rozvoj výrobních činností a služeb, s ohledem na potřeby místních obyvatel a podmínky a možnosti využití území. Podporována bude také regenerace brownfieldů pro jiné než podnikatelské využití, například pro kulturní, či vzdělávací účely. Bude podporováno doplnění revitalizovaných ploch o plochy a prvky zeleně. Revitalizace budou zaměřeny tak, aby, pokud to bude jejich využití umožňovat, podpořily plnění všech programů zlepšování kvality ovzduší.

*Dle RAP jsou v krajích plánovány technické a stavební rekonstrukce brownfieldů, rekonstrukce brownfieldů a nevyhovujících nemovitostí pro účely podnikání a aktivity směřující k využití nevyhovujících podnikatelských nemovitostí nebo brownfieldů pro podnikání.*

### **6.1.3 Rekultivace území po bývalé těžbě nerostných surovin**

Rekultivace ploch po těžbě nerostných surovin bude prováděna s ohledem na udržitelné využívání území a v relevantních případech s využitím procesů přírodě blízké obnovy území. Území po provedené technické rekultivaci je třeba také revitalizovat. Při plnění aktivity bude v územích s ukončenou těžbou zvažována revize chráněných ložiskových území a následné navržené, které - v závislosti na stavu zůstatkových zásob nevydobytých surovin - je možné zmenšit nebo zrušit. Revize chráněných ložiskových území by mohla vést k uvolnění nových dodatečných rozvojových ploch, a to zejména v Ústeckém a Karlovarském kraji.

SRR Opatření 6.2 – Snížení produkce komunálních odpadů a zvýšení jejich materiálového využití

### **6.2.1 Snížení produkce komunálního odpadu**

V rámci aktivity se Česká republika zaměří na opětovné využití výrobků na konci životnosti (textil, nábytek), čímž dojde k prevenci vzniku komunálních odpadů a na podporu zavádění systému door-to-door. Intervence budou financovány, jak z evropských zdrojů, tak z národních fondů a dotačních titulů. Aktivita bude naplňována v souladu s Plánem odpadového hospodářství ČR a Programem předcházení vzniku odpadů.

## 6.2.2 Podpora prevence vzniku odpadů

Mezi stěžejní cíle České republiky patří snížení množství odpadů z výroby (předcházení vzniku průmyslových odpadů). Šířeny budou principy celoživotního výrobního cyklu („life cycle“). Aktivita bude naplňována v souladu s Plánem odpadového hospodářství ČR a Programem předcházení vzniku odpadů.

## 6.2.3 Podpora inovativních přístupů k dalšímu materiálovému využití odpadů

Aktivita navazuje na evropské (Tematická strategie pro předcházení vzniku odpadů a jejich recyklaci) i národní (Politika druhotných surovin) strategie v oblasti využívání surovin, jejichž společným cílem je snížení závislosti výrobních procesů na primárních surovinách a jejich nahrazování surovinami z odpadů. Ve sledovaném období bude nadále podporován oddělený sběr odpadů a energetické využívání pouze těch odpadů, které již nelze adekvátně materiálově využít. Aktivita bude realizována prostřednictvím evropských i národních zdrojů. Aktivita bude naplňována v souladu s Plánem odpadového hospodářství ČR a Programem předcházení vzniku odpadů.

## 6.2.4 Podpora technologií v oblasti odpadového hospodářství

Mezi základní pilíře přispívající k lepší efektivitě odpadového hospodářství patří podpora kvalitních technologií v této oblasti. Podporováno bude především budování třídících linek, zařízení na recyklaci odpadů a systémů na podporu odděleně sbíraných a následně využívaných specifických druhů odpadů. Dílčí projekty budou financovány za podpory evropských i národních finančních zdrojů. Aktivita bude naplňována v souladu s Plánem odpadového hospodářství ČR a Programem předcházení vzniku odpadů.

*V oblasti odpadového hospodářství (viz 6.2.1 – 6.2.4.) budou dle RAP v krajích realizovány aktivity zaměřené na výstavbu a modernizaci zařízení pro sběr, třídění a úpravu odpadů, případně na efektivní nakládání s odpady a jejich druhotné využití. Některé kraje zřizují dotační titul na podporu odpadového hospodářství.*

SRR Opatření 6.3 – Využívání obnovitelných zdrojů energie a podpora úspor energie a podpora úspor energie ve vazbě na místní podmínky

## 6.3.1 Podpora využívání obnovitelných zdrojů energie ve vazbě na místní podmínky a limity v území

V rámci aktivity budou podpořeny intervence směřující k výstavbě nových a rekonstrukci stávajících výroben elektřiny a tepla z obnovitelných zdrojů, které respektují místní požadavky z hlediska ochrany životního prostředí. Podpořeny budou také malé a střední podniky, a to zejména v jejich snaze maximálně využít potenciál pro zavádění moderních nízkouhlíkových technologií a využití obnovitelných zdrojů tepla v rodinných a bytových domech a veřejných budovách. "

*V jednotlivých RAP se aktivity na podporu rozšíření obnovitelných zdrojů objevují spíše sporadicky. Stejně tak nebyl v krajích zaznamenán dotační titul realizovaný v této oblasti.*

## 6.3.2 Podpora úspor energie se zaměřením na zvyšování energetické účinnosti a snížení emisí znečišťujících látek a skleníkových plynů, produkovaných domácnostmi, a na aplikaci inovativních technik v průmyslových sektorech a úspory energie včetně sektoru bydlení apod.

Důraz bude v období 2017-2018 kladen jak na sektor bydlení, který má stále značný potenciál v oblasti úspor energie, tak do energetických úspor u veřejných budov. Podpora bude směřována také do oblasti nízkenergetické výstavby nových veřejných budov a rodinných domů.

V rámci aktivity budou doplňkově realizována opatření zaměřená na snížení emisí z lokálního vytápění (např. výměna kotle za nový s minimálními emisemi znečišťujících látek), snížení emisí ze stacionárních zdrojů na zlepšení systému sledování, hodnocení a předpovídání kvality ovzduší. Intervence budou zaměřeny tak, aby podpořily plnění Národního programu snižování emisí.

*V RAP byla identifikována široká paleta aktivit přispívajících k úspoře energie. Mezi nejčastěji zmiňované patří realizace opatření ke snižování energetické náročnosti budov, modernizace soustav osvětlení, či podpora projektů zaměřených na nízkou energetickou náročnost veřejných budov.*

#### SRR Opatření 6.4 – Omezování negativních vlivů dopravy (hluk, prach atd.) na obyvatelstvo a na krajinu

##### 6.4.1 Snižování koncentrace znečišťujících látek z dopravy

V oblasti dopravy bude podporován rozvoj infrastruktury pro provoz vozidel na alternativní pohon (LNG, CNG, elektromobilita, vodík), nákup nízkoemisních vozidel hromadné dopravy a veřejná doprava v elektrické trakci. Intervence budou zaměřeny tak, aby podpořily plnění všech programů zlepšování kvality ovzduší a Národního programu snižování emisí ČR.

*V RAP kraje avizují především aktivity směřující k využití alternativních pohonů v silniční dopravě a podporu nízkoemisních vozidel a souvisejících plnicích stanic.*

##### 6.4.2 Provádění protihlukových opatření a zklidňování dopravy zejména v rozvojových územích

V rámci rekonstrukce, modernizace a výstavby silnic II. třídy a III. třídy a obchvatů sídel bude podporována také výstavba protihlukových zdí a bariér. Aktivita bude rovněž naplňována realizací akčních plánů pro pozemní komunikace, dráhy, letiště a zdroje hluku, které mají kraje povinnost zpracovat dle zákona č. 258/2000 Sb., o ochraně veřejného zdraví (§ 81c).

*V RAP nejsou avizovány aktivity zaměřené výhradně na realizaci protihlukových opatření, spíše je podpora snižování hlukové zátěže dáována do souvislosti s podporou nízkoemisních vozidel a s rozvojem systému ITS.*

##### 6.4.3 Realizace opatření na silnicích ve správě krajů a obcí, zlepšujících jejich migrační prostupnost

Při rekonstrukci, modernizaci a výstavbě nových komunikací bude rovněž brán zřetel na vybudování, resp. rekonstrukci prvků silniční infrastruktury, které dle místních podmínek a potřeb zajistí prostupnost silniční infrastruktury pro volně žijící živočichy (zejména s důrazem na výběr vhodného technického řešení těchto objektů). Projekty na zlepšení migrační prostupnosti bude možné realizovat i na stávajících komunikacích jako samostatné opatření.

#### SRR Opatření 6.5 – Udržitelné užívání vodních zdrojů

##### 6.5.1 Snížení odběru vod

Budou podpořeny kroky vedoucí ke snížení odběru vod – zejména pak v průmyslu a v zemědělství. Budou podporovány způsoby hospodaření s nižšími nároky na vodu. Zavádění takovýchto opatření může přispět k naplňování cílů Směrnice Evropského parlamentu a Rady 2000/60/ES ze dne 23. října 2000, ustávající rámec pro činnost Společenství v oblasti vodní politiky.

V rámci plnění dílčích úkolů z Usnesení vlády č. 620/2015 z 29. července 2015 „Realizace opatření pro zmírnění negativních následků sucha a nedostatku vody“ připravuje Ministerstvo zemědělství ve spolupráci se státními podniky Povodí analýzu, která vychází z evidovaných hlášení o odběrech podzemních a povrchových vod pro potřeby vodní bilance (§22 zákona o vodách), tj. odběrů větších než 6000 m<sup>3</sup>/rok nebo 500 m<sup>3</sup>/měsíc, jejíž součástí je u odběrů povrchových vod také sledování hodnot minimálních zůstatkových průtoků ve vodním toku pod místem odběru vod, který je v podstatě hlavní omezující podmínkou v souvislosti s povolením odběru povrchové vody. Součástí analýzy budou u vybraných uživatelů také nově navrhované hodnoty výše odběru ve výhledu. Analýza je zpracovávána v 10leté časové řadě pro období 2006 až 2015.

Vzhledem k tomu, že každý povolený odběr, ať už podzemních nebo povrchových vod, je svým účelem silně specifický, není možné stanovovat příliš formalistická jednotná pravidla pro jejich případné omezování. Povolená množství odebírané vody se jeví vhodné upravit především v bilančně napjatých oblastech povrchových a podzemních vod nebo v oblastech, kde dochází k vzájemnému ovlivňování jednotlivých odběratelů, a to v období před koncem platnosti stávajících povolení - resp. podat návrh na jejich optimalizaci v rámci stanoviska správce povodí a správce vodního toku k požadovanému odběru. Po vyhodnocení analýzy bude možné také navrhnout dílčí úpravy vodohospodářské legislativy, které by umožnily případné omezení nevyužívaných rezerv při odběrech povrchových a podzemních vod.

Ministerstvo zemědělství a Ministerstvo životního prostředí ve spolupráci s příslušnými správci povodí a místně příslušnými krajskými úřady pořídilo národní plány povodí pro druhé plánovací období plánování v oblasti vod, tj. pro roky 2015 až 2021. Národní plány povodí obsahují v kapitole V.1.5 „Souhrn opatření pro omezování odběrů a vzdouvání vod, včetně odůvodnění případných výjimek“, jejichž účelem je eliminovat nežádoucí vlivy zajišťování vodohospodářských služeb na množství povrchové a podzemní vody.

*V rámci některých RAP byly identifikovány projekty, které by měly přispět ke snížení odběru vod – například budování nových a rekonstrukce zastaralých a nevyhovujících vodovodních sítí.*

### **6.5.2 Omezení úniků z vodovodní sítě**

V působnosti Ministerstva zemědělství je mimo jiné regulace oboru vodovodů a kanalizací, ochrana spotřebitelů a podpora hospodářské soutěže v prostředí přirozeného monopolu tohoto oboru, k uspokojování požadavků na dodávku pitné vody, odvádění a čištění odpadních vod včetně nákladů, zajištění dohledu nad zpracováním a plněním plánů financování obnovy vodovodů a kanalizací a poskytování objektivních informací z oboru vodovodů a kanalizací veřejnosti.

Český statistický úřad sleduje ztráty vody v trubní síti, tyto údaje jsou každoročně zveřejňovány Ministerstvem zemědělství v publikaci Vodovody, kanalizace ČR. V této souvislosti budou probíhat cílené kontroly plnění plánu financování obnovy vodovodních sítí a rekonstrukci zastaralých a nevyhovujících vodovodních sítí.

*V rámci některých RAP byly identifikovány projekty, které by měly přispět ke snížení odběru vod – například budování nových a rekonstrukce zastaralých a nevyhovujících vodovodních sítí.*

### **6.5.3 Hospodaření se srážkovými vodami a opětovné využití vody**

Zkvalitnění systémů hospodaření se srážkovými vodami a opětovného využití vody - který podporuje však, retenci, případně využití srážkové vody přímo na pozemku, zavádění systémů přírodě blízkého odvodnění i na dopravních plochách, a to pomocí zatravněných pásů, propustných povrchů, systémů povrchového



odvádění srážkových vod do retenčních a vsakovacích objektů, a podpora zřizování vsakovacích technologií na dešťové kanalizaci, zavádění a podpora systémů pro opětovné užití vod (tzv. „re-use“) jako vody užitkové a systémů pro recyklaci vod, zejména opětovného využití málo znečištěných nebo částečně vyčištěných odpadních vod a vod srážkových.

Ministerstvo zemědělství poskytuje dotační podporu na výstavbu, rekonstrukci či opravu obecních rybníků a malých vodních nádrží. V letech 2016 – 2020 je realizován dotační program 129 290 „Podpora opatření na drobných vodních tocích a malých vodních nádržích“. Podprogram 129 292 „Podpora opatření na drobných vodních tocích, rybnících a malých vodních nádržích ve vlastnictví státu“ je určen pro státní podniky Povodí a Lesy ČR. Podprogram 129 292 je zaměřen na rekonstrukci a opravu drobných vodních toků a souvisejících vodních děl a rekonstrukci a opravu rybníků a malých vodních nádrží. Cílem je zajištění péče o drobné vodní toky, související objekty a malé vodní nádrže, zajištění funkcí vodního toku a udržování břehových porostů.

Podprogram 129 293 „Podpora opatření na rybnících a malých vodních nádržích ve vlastnictví obcí“ je zaměřen na zlepšení technického stavu malých vodních nádrží včetně objektů hrází, bezpečnostních přelivů, nápuštěných a výpuštěných zařízení, atd., s důrazem na zvýšení bezpečnosti, případně zlepšení bezpečného odtoku z kritických míst, a tím na zvýšení protipovodňové ochrany. Opatření přispějí ke zvýšení schopnosti retence vody v krajině jako součást opatření proti nepříznivým následkům sucha. V rámci podprogramu je možné podpořit opravu, rekonstrukci, odbahnění rybníků a malých vodních nádrží a výstavbu nových rybníků a malých vodních nádrží.

Ministerstvo zemědělství a Ministerstvo životního prostředí ve spolupráci s příslušnými správci povodí a místně příslušnými krajskými úřady pořídilo národní plány povodí pro druhé plánovací období plánování v oblasti vod, tj. pro roky 2015 až 2021. Hospodaření se srážkovými vodami je v národních plánech povodí řešeno opatřením s celostátní působností CZE219001 „Sucho a nedostatek vodních zdrojů“, mezi jehož dílčí opatření patří:

- zahájit přípravy opatření na infiltraci povrchových a srážkových vod do vod podzemních na vytipovaných lokalitách,
- legislativně a metodicky podpořit využívání srážkových vod, osvěta veřejnosti zaměřená na šetrné zacházení s vodními zdroji,
- v rámci generelů odvodnění měst a obcí nebo podobných projektů řešit snížení podílu balastních vod a snížení odvodněných ploch, řešit taktéž retenci srážkové vody a její využívání nebo zasakování a
- snižovat soustředěný odtok srážkových vod z dopravních staveb (retence, akumulace, vsakování).

Ministerstvo životního prostředí poskytuje skrze Operační program Životní prostředí 2014 – 2020 finanční prostředky na řešení srážkových vod a jejich opětovné využití. Konkrétně se jedná o aktivitu 1.3.2 Hospodaření se srážkovými vodami v intravilánu a jejich další využití namísto jejich urychleného odvádění kanalizací do toků. Podporovány jsou například podzemní retenční či zasakovací nádrže, povrchové úpravy, zelené střechy, zasakovací pásy apod. Operační program Životní prostředí 2014 – 2020 podporuje hospodaření se srážkovými vodami přidruženě i v dalších aktivitách. Jedná se například o odstraňování příčin nadměrného zatížení povrchových vod živinami, revitalizace v obcích, intravilánové úpravy s cílem ozelenění a umožnění zasakování srážkových vod. Národní program Životní prostředí poskytuje finanční prostředky na realizaci opatření podporující akumulaci a další využití tohoto typu vod.

#### 6.5.4 Podpora vodohospodářské infrastruktury

Mezi prioritní úkoly v rámci této aktivity bude patřit výstavba nových oddílných kanalizací a čistíren odpadních vod v oblastech s vysokou ekologickou prioritou s přihlédnutím ke zdrojům pitné vody. V oblastech s řídkým osídlením pak podpora decentralizovaného čištění odpadních vod a využívání principů biologického čištění. Ministerstvo zemědělství bude plnit roli spolugestora v oblasti podpory vodohospodářské infrastruktury na národní úrovni, a to především prostřednictvím podpory rozvoje infrastruktury vodovodů a kanalizací v rámci národních dotačních titulů. Do konce roku 2017 bude podpora probíhat v rámci programu „Podpora výstavby a technického zhodnocení infrastruktury vodovodů a kanalizací“. Tento program je zaměřen na podporu výstavby vodovodů a kanalizací pro veřejnou potřebu, dále na výstavbu nebo rekonstrukci úpraven vod a souvisejících vodárenských objektů a nakonec na výstavbu, intenzifikaci nebo rekonstrukci ČOV. Podpora je určena obcím a jejich svazkům.

V současné době probíhá schvalování navazujícího dotačního programu, který bude pokrývat období 2017-2021. Předmět a rozsah podpory bude shodný s předchozím programem, navíc bude rozšířen o podporu opatření pro zmírnění negativních dopadů sucha a nedostatku vody. Jedná se o podporu propojování a rozšiřování vodárenských soustav a jejich zdrojové posilování, včetně posilování akumulace pitné vody pro zajištění zásobování obyvatelstva pitnou vodou.

Ministerstvo zemědělství bude i v období 2017-2018 na národní úrovni plnit roli jednoho z gestorů v oblasti strategického plánování vodohospodářských opatření v lesích, kterými se rozumí investice do retence vody v krajině (malé vodní nádrže v lesích), preventivních protipovodňových opatření (suché nádrže, hrazení bystřin a další formy povodňové prevence na vodních tocích v lesích) a rychlé likvidace povodňových škod na vodních útvech v lesích. Odbornou správu a rozvoj vodohospodářské infrastruktury v lesích vykonávají držitelé lesů, v případě majetku státu pak určení správci vodních toků (nejčastěji státní podniky – Lesy České republiky, Vojské lesy a statky, popř. podniky povodí).

Investice jsou financovány v případě opatření ve veřejném zájmu ze státního rozpočtu, v ostatních případech z dotačních titulů (Program rozvoje venkova na období 2014-2020, operace 8.3.1 Zavádění preventivních opatření v lesích, 8.4.2 Odstraňování škod způsobených povodněmi); neinvestiční opatření (opravy, údržba) se provádějí z provozních finančních prostředků majitelů nebo určených správců vodních útvarů.

Ministerstvo zemědělství na základě doporučení Národního lesnického programu provedlo revizi technických norem pro suché nádrže a pro hrazení bystřin a strží, návazně do roku 2018 předpokládá novou vyhlášku o technických požadavcích pro stavby pro plnění funkcí lesa. V souladu s Národním lesnickým programem a s materiálem Příprava realizace opatření pro zmírnění negativních dopadů sucha a nedostatku vody (schválen vládou České republiky usnesením č. 620 ze dne 29. července 2015) má Ministerstvo zemědělství zajistit maximální možné financování vodohospodářské infrastruktury v lesích z veřejných rozpočtů – jen náklady na opatření před následky sucha se odhadují v řádu jednotek miliard korun, v případě opatření v lesích pak minimálně v řádu stovek milionů korun. Na opatření ve veřejném zájmu je v současnosti ročně poskytováno 50 mil. Kč, dále je z Programu rozvoje venkova na období 2014-2020 alokováno 97 mil. Kč na preventivní vodohospodářská opatření v lesích a 70 mil. Kč na odstraňování povodňových škod v lesích.

Ministerstvo životního prostředí poskytuje v rámci Operačního programu Životní prostředí 2014 – 2020 finanční prostředky na výstavbu kanalizací, výstavbu, modernizaci a intenzifikaci čistíren odpadních vod, výstavbu a modernizaci úpraven vod a zvyšování kvality zdrojů pitné vody, výstavbu a dostavbu přivaděčů a rozvodných sítí pitné vody. Ministerstvo životního prostředí provedlo analýzu oblastí České republiky a

pro oblasti, které nespĺňují podmínky podpořitelnosti, zejména vlivem vysoké finanční náročnosti centralizovaného řešení, z Operačního programu Životní prostředí 2014 – 2020 vypsal z Národního programu Životní prostředí výzvy na podporu individuálních způsobů čištění odpadních vod.

*Dle informací z RAP budou subjekty v krajích realizovat aktivity související s výstavbou a modernizací čistíren odpadních vod, či zvýšení kvality dodávky pitné vody. Mezi avizované aktivity patří také odstraňování příčin nadměrného zatížení povrchových vod živinami.*

### 6.5.5 Retence vody v krajině

Realizována budou opatření vedoucí ke zvýšení retenční schopnosti krajiny za účelem zpomalení povrchového odtoku, mimo jiné také s využitím vegetačních a vodních ploch a prvků ve volné i urbanizované krajině (tzv. zelená infrastruktura) s důrazem na poskytování širokého spektra ekosystémových služeb, podpory přirozených rozlivů vod v nivě a revitalizace vodních toků a niv. Obnova přirozené retenční schopnosti krajiny je zásadním adaptačním opatřením na probíhající změnu klimatu.

*Dle údajů z RAP bude naplňováno aktivitami zaměřenými na revitalizaci a úpravy vodních ploch včetně zlepšování kvality vody a revitalizaci funkčních ploch prvků sídelní zeleně.*

#### **SRR Priorita 7 – Ochrana přírody a krajiny, prevence vzniku živelních pohrom a řešení jejich dopadů**

SRR Opatření 7.1 – Zlepšení kvality prostředí v sídlech, ochrana a rozvoj krajinných hodnot

##### **7.1.1 Podpora péče o systémy sídelní zeleně v urbanistické struktuře sídel v návaznosti na adaptaci na změnu klimatu**

Prioritou bude realizace ploch a prvků sídelní zeleně jako funkčně, příp. prostorově spojitého systému (parky, veřejné a historické zahrady a ostatní veřejná zeleň) za účelem zajištění ekologické stability sídla a zlepšení životního prostředí člověka. Bude podporována výsadba především autochtonních druhů dřevin s přihlédnutím k mikroklimatickým a stanovištním podmínkám. Dle územních podmínek bude u systémů zeleně zajištění hospodaření se srážkovými vodami a opětovné využití vod.

*K realizaci aktivity budou do určité míry přispívat i dotační tituly v gesci krajů zaměřené na podporu venkova.*

##### **7.1.2 Podpora koordinace a realizace šetrných zásahů do krajiny na místní i regionální úrovni**

Realizována budou opatření zejména ve vztahu k územím ohroženým přírodními riziky a za účelem posílení ekologických funkcí krajiny a ekologické stability území. Bude podporováno zpracování zejm. územních studií krajiny a komplexních pozemkových úprav s následnou realizací navržených opatření. Účelem je snižování dopadů přírodních pohrom a adaptace na změnu klimatu, zajištění udržitelného rozvoje území.

Se změnou klimatu bude docházet rovněž k nárůstu extrémních teplot (vln veder). Pro zmírnění těchto dopadů bude nezbytné např.: vytvářet plány prevence ostrovů tepla ve velkých aglomeracích; stanovit urbanistické požadavky ochrany před městskými ostrovy tepla; vytvořit varovný systém pro vlny horka; vytvářet klimatizované útluky (prostory s vhodným mikroklimatem) pro vulnerabilní osoby v nemocnicích a sociálních centrech; vzdělávat zdravotnické profesionály o rizicích vln veder a způsobech jejich omezování, provádět osvětové kampaně pro vulnerabilní skupiny (starší osoby a rodiče dětí).

Mimo tyto záměry budou podporovány aktivity směřující k většímu povědomí a osvětě týkající se ekologické stability a ekologických funkcí krajiny.

Ministerstvo zemědělství a Ministerstvo životního prostředí ve spolupráci s příslušnými správci povodí a místně příslušnými krajskými úřady pořídilo národní plány povodí pro druhé plánovací období plánování v oblasti vod, tj. pro roky 2015 až 2021. Národní plány povodí obsahují v kapitole V. 1. 15 „Souhrn opatření pro zlepšování vodních poměrů a pro ochranu ekologické stability krajiny“, jejichž účelem je eliminovat nežádoucí vlivy zajišťování vodohospodářských služeb na množství povrchové a podzemní vody.

MZe podporuje rozvoj ekologického zemědělství ve smyslu naplňování cílů Akčního plánu ČR pro rozvoj ekologického zemědělství v letech 2016–2020 (schváleného vládou 20. 11. 2015 jejím usnesením č. 938/2015); v těchto oblastech průběžně podporuje formou dotací nestátním neziskovým organizacím především vzdělávací a poradenské činnosti pro odbornou i laickou veřejnost, dále propagační činnosti a volnočasové aktivity pro děti a mládež, zaměřené na ekologické zemědělství. MZe dále podporuje začlenění jedinců ohrožených sociálním vyloučením do společnosti činností vedoucí ku prospěchu veřejných statků formou ekologického či environmentálně šetrného zemědělského hospodaření. MZe formou podpory ekologického zemědělství podporuje šetrný, trvale udržitelný způsob zemědělského hospodaření, péči o kvalitu a úrodnost půdy, péči o kvalitu a udržení vody v krajině, jakož i zvýšení diverzity v zemědělské krajině.

Budou podporovány kroky vedoucí k zarybnění revíru druhů, které jsou ohrožené nebo chráněné. Rybí společenstva jsou negativně ovlivňována lidskou, či jinou činností (kormorán, vydra, volavka, bobr aj.) a doplňují spektrum původních druhů a stabilizují jejich stavy. Ministerstvo životního prostředí dále zlepšuje systém včasného varování, který je základním nástrojem pro faktické snížení dopadů extrémních srážek (příválové povodně), vichřic, bouří, dopadů extrémních teplot (námraza, náledí) atd.

### 7.1.3 Aktivity proti suchu

V souvislosti se změnou klimatu lze očekávat zvýšené riziko sucha v některých oblastech České republiky a to především v důsledku nedostatku srážek, komplikovaným a zvýšeným výparem s ohledem na rostoucí teploty a častější extrémně vysoké teploty. Hlavním úkolem v této oblasti je vymezení území, které by mohlo být suchem ohroženo nejvíce. Prioritní opatření minimalizující povrchový odtok zahrnuje celou řadu dílčích opatření jako je výstavba či obnova zaniklých přírodě blízkých vodních a mokřadních ploch (revitalizace vodních toků, mokřadů, jezírek, tůní, rašelinišť aj.)

Mezi další opatření patří zvyšování podílu ploch s propustným povrchem v sídlech (přeměnou vhodných ploch s dosud nepropustným povrchem). Realizace retenčních objektů na vhodných místech (průlehy, zasakovací rýhy, vegetační zasakovací pásy, poldry a retenční nádrže), konstrukce vegetačních střeš a stěn, jakož i retence a akumulace dešťové vody s možností jejího přímého využití.

Ministerstvo zemědělství realizuje opatření z materiálu „Příprava realizace opatření pro zmírnění negativních dopadů sucha a nedostatku vody“, schváleného 29. července 2015 usnesením vlády č. 620. Jde o celkem 50 opatření, kde je Ministerstvo zemědělství gestorem nebo spolugestorem. V letech 2016 – 2020 je realizován dotační program 129 290 „Podpora opatření na drobných vodních tocích a malých vodních nádržích“. V rámci tohoto programu se předpokládá financování výdajů ve výši 2 000 mil. Kč s podílem účasti státního rozpočtu 1 600 mil. Kč. Podprogram 129 293 „Podpora opatření na rybnících a malých vodních nádržích ve vlastnictví obcí“ je zaměřen na zlepšení technického stavu malých vodních nádrží včetně objektů hrází, bezpečnostních přelivů, nápustných a výpustných zařízení, atd., s důrazem na zvýšení bezpečnosti, případně zlepšení bezpečného odtoku z kritických míst, a tím na zvýšení

protipovodňové ochrany. Opatření přispějí ke zvýšení schopnosti retence vody v krajině jako součást opatření proti nepříznivým následkům sucha. V rámci podprogramu je možné podpořit opravu, rekonstrukci, odbahnění rybníků a malých vodních nádrží a výstavbu nových rybníků a malých vodních nádrží.

Ministerstvo zemědělství administruje v období 2016-2021 dotační program 129 280 Podpora retence vody v krajině, který je v souladu se zákonem č. 254/2001 Sb., o vodách (vodní zákon), v platném znění, s dokumentem „Příprava realizace opatření pro zmírnění negativních dopadů sucha a nedostatku vody“ schváleným usnesením vlády č. 620 ze dne 29. července 2015 a s dokumentem „Koncepte řešení problematiky ochrany před povodněmi v České republice s využitím technických a přírodě blízkých opatření“, schváleným usnesením vlády č. 799/2010, se zákonem č. 218/2000 Sb., o rozpočtových pravidlech a o změně některých souvisejících zákonů. Vzhledem k tomu, že období sucha je provázeno zvýšením rizika vzniku přírodních požárů, připravuje Ministerstvo životního prostředí vytvoření indikačního, předpovědního a výstražného systému bezpečnostního rizika přírodních požárů, sestavení systému indikátorů (ověření různých postupů stanovení rizika vzniku požárů) a návrh nových adaptačních a mitigačních opatření v rizikových oblastech a obdobích. Zpřesnění stávajících systémů je také nutné pro zefektivnění předpovědního systému pro dlouhodobé sucho, které patří mezi závažné hrozby v ČR.

Pro sestavení návrhu opatření na zmírnění negativních dopadů sucha vznikla již v roce 2014 „Meziresortní komise VODA-SUCHO“ (dále jen „Komise“). Výstupem její činnosti byl materiál „Příprava realizace opatření pro zmírnění negativních dopadů sucha a nedostatku vody“, který byl vládou schválen dne 29. července 2015 jako usnesení vlády č. 620/2015. Schválený materiál definoval 49 úkolů, jejichž splněním byli pověřeni zástupci jednotlivých dotčených resortů. Předkládaný materiál obsahuje informace o způsobu plnění jednotlivých úkolů definovaných v roce 2015. Předložit Vládě ČR do 31. prosince 2016 informaci o stavu plnění opatření bylo Komisi uloženo bodem 2 a) jmenovaného usnesení č. 620/2015. Samotným cílem tohoto materiálu a činnosti Komise je sestavit z výsledků jednotlivých úkolů „Návrh koncepte ochrany před následky sucha pro území České republiky s využitím realizovaných opatření“, který je požadován v bodu 2 b) jmenovaného usnesení č. 620/2015. Termín předložení konceptu je 30. červen 2017. V současné době jsou již naplňovány kapitoly vypracované osnovy. K prezentaci činnosti Komise vznikl webový portál „Sucho v krajině“, který je obdobou povodňového portálu „Voda v krajině“. Na tomto webu jsou dostupné veškeré analýzy, informace, výstupy projektů, které byly v rámci činnosti Komise zadány nebo se týkají řešené problematiky sucha. Součástí je i interaktivní mapa, kde budou prezentovány vzniklé analytické podklady. Webový portál je v současné době ve výstavbě.

Ministerstvo životního prostředí v rámci dotačních titulů svého resortu poskytuje finanční prostředky na tvorbu a budování opatření pro zmírnění dopadů sucha. Jedná se například o podporu revitalizací toků, tvorba tůní, výstavby retenčních nádrží, opravy rybníků a malých vodních nádrží, zatravnování, budování průlehlů apod.

Sucho bude nejvíce ohrožovat jižní Moravu (oblast přibližně na jih od Brna), Vysočinu a nižší polohy ve zhruba severní polovině Čech (od Berounska přes Lounsko až k povodí dolní Ohře).

*Také některé kraje mají vytvořeny dotační tituly, které se zaměřují na zmírnění důsledků sucha, například na odvedení, rozptylování a zasakování vody do podzemí.*

#### **7.1.4 Rozvoj mimoprodukčních funkcí krajiny a omezení její fragmentace**

Rostoucí fragmentace krajiny a pokračující způsoby intenzivního využívání krajiny na rozsáhlých plochách, patří mezi základní faktory negativně ovlivňující ekologickou stabilitu a funkce krajiny, což vede k omezení, až ztrátě poskytování širokého spektra ekosystémových služeb. Aktivita bude realizována prostřednictvím

obnovy a zajištění mimoprodukčních funkcí krajiny, zejména změnou intenzivních způsobů hospodaření v lesích (holoseče) a na velkých půdních blocích na zemědělské půdě, dodržováním správné zemědělské praxe, obnovou krajinných prvků na zemědělské půdě významných pro ekologickou stabilitu krajiny. Ve vztahu k eliminaci negativních důsledků fragmentace krajiny je nezbytné zachovávat a podporovat návaznost přírodních a přírodě blízkých struktur.

*K naplňování aktivit bude přispívat řada dotačních titulů státu zaměřených na zlepšení stavu lesů, podpoření jejich mimoprodukčních funkcí, či zachování a obnovu lesního ekosystému a biodiverzity lesních porostů.*

### **7.1.5 Omezení negativního vlivu nepůvodních invazních druhů na biodiverzitu**

Opatření věnovaná zvýšené prevenci šíření invazních druhů budou prováděna v souladu s nově zaváděnou legislativou EU v této oblasti a v souladu s národními a regionálními prioritami. Zvýšená pozornost bude věnována regulaci invazních druhů, které vytlačují nebo hubí původní druhy a mají následně také nepříznivé hospodářské či zdravotní dopady.

Ministerstvo zemědělství a Ministerstvo životního prostředí ve spolupráci s příslušnými správci povodí a místně příslušnými krajskými úřady pořídilo národní plány povodí pro druhé plánovací období plánování v oblasti vod, tj. pro roky 2015 až 2021. Národní plán povodí Labe a Národní plán povodí Odry obsahují v kapitole V.1.15 „Souhrn opatření pro zlepšování vodních poměrů a pro ochranu ekologické stability krajiny“ opatření k zamezení výskytu invazních druhů rostlin. Všechna tato opatření jsou řazena mezi tzv. ostatní opatření, a nepatří tedy mezi prioritní opatření (program opatření), která mají být realizována v prvních třech letech od schválení národních plánů povodí.

Národní lesnický program uvádí jedno z finančních opatření dotace na likvidaci geograficky nepůvodních dřevin ve zvláště chráněných územích, jejich ochranných pásmech, biocentrech územních systémů ekologické stability krajiny, případně evropsky významných lokalitách, včetně následného zalesnění dřevinami přirozené dřevinné skladby až do fáze zajištění kultury. Tyto dotace jsou vypláceny prostřednictvím Operačního programu Životní prostředí 2014-2020 (specifický cíl 4.2), kde je plánováno několik aktivit. Aktivity se týkají zejména prevence šíření a omezování výskytu invazních druhů (včetně jejich sledování, hodnocení rizik a tvorby metodických a koncepčních podkladů a nástrojů, zajištění sledování nepůvodních druhů a včasná identifikace potenciálního nebezpečí nepůvodních invazních druhů a území zdrojových území pro šíření těchto druhů. Podpora mysliveckého hospodaření s drobnou zvěří – podpora zazvěřování honiteb (bažant, koroptev, zajíc), podpora umělých odchovů zvěře a její vypouštění do honiteb za účelem zazvěření. Podpora odstřelu nepůvodních invazních živočichů škodících myslivosti – norek americký, psík mývalovitý, mýval severní, nutrie.

*Také dotační tituly krajů jsou zaměřeny na obnovu krajiny a biodiverzity. Financována je například péče o přírodní a přírodě blízké biotopy, které jsou stanovištěm regionálně vzácných a ohrožených druhů rostlin a živočichů. V jednotlivých RAP jsou deklarovány aktivity směřování k posílení biodiverzity, či k omezování výskytu invazních druhů.*

## **SRR Opatření 7.2 – Posílení preventivních opatření proti vzniku živelních pohrom**

### **7.2.1 Preventivní protipovodňová opatření**

V rámci skupiny protipovodňových opatření bude podpořena tvorba analýz odtokových poměrů včetně návrhů možných protipovodňových opatření, dále bude podpořena tvorba digitálních povodňových plánů a dokončení vymezování aktivních zón záplavového území vodoprávními úřady.

*Některé kraje mají zřízeny dotační tituly, z nichž financování preventivních protipovodňových opatření financují.*

## **7.2.2 Dobudování vhodných protipovodňových opatření s důrazem na komplexnost řešení a na přírodě blízká řešení, včetně vymezení území určených k řízeným rozlivům**

Realizována budou opatření v sídlech i volné krajině. Intervence budou zaměřené na revitalizaci a renaturaci koryt vodních toků, niv, mokřadů či obnovu, výstavbu a rekonstrukce moderních vodních děl sloužících k protipovodňové ochraně a výstavbě poldrů a retenčních nádrží. Mimo zastavěná území budou preferovány revitalizace a renaturace vodních toků včetně vymezení dostatečně širokého pásu nivy podél vodních toků umožňující přirozený vývoj vodního toku a aktivní retenci (vyrovnávání období sucha a povodní). V omezených podmínkách zastavěných území budou upřednostňovány kombinace technických a přírodě blízkých opatření povodňové ochrany, které přispějí ke zlepšení ekologického stavu vodních útvarů dle Rámcové směrnice o vodách.

*Některé kraje vyhláší dotační tituly zaměřené na preventivní protipovodňová opatření (viz aktivity 7.2.1 a 7.2.2), z nichž lze, mimo jiné, financovat zpracování projektových dokumentací protipovodňových opatření.*

### **SRR Opatření 7.3 – Obnova území po vzniku živelních pohrom**

#### **7.3.1 Obnova základních funkcí v území zabezpečovaných v působnosti územních samosprávných celků nebo místních samospráv**

V případě živelních pohrom budou operativně vyhlášeny dotační tituly směřující k co nejrychlejšímu obnovení základních funkcí územních samosprávných celků nebo místních samospráv. Dotační titul vypisuje MMR.

#### **7.3.2 Odstranění nebo snížení možných dopadů pohrom, spočívajících v narušení plynulosti, dostupnosti a kvality výkonu veřejné správy**

Plnění tohoto opatření vychází ze zákona č. 12/2002 Sb., o státní pomoci při obnově území postiženého živelní nebo jinou pohromou a o změně zákona č. 363/1999 Sb., o pojišťovnictví a o změně některých souvisejících zákonů (zákon o pojišťovnictví), ve znění pozdějších předpisů, (zákon o státní pomoci při obnově území) ve znění pozdějších předpisů. Na plnění se podílí při přípravě Ministerstvo financí a Ministerstvo pro místní rozvoj. Vláda ČR následně rozhodne o výši finančních prostředků, které se rozdělují prostřednictvím programů jednotlivých resortů dle jejich působností.

*Ze strany krajů jsou vypisovány dotační tituly směřující k obnově území daného kraje (viz aktivity 7.3.1 a 7.3.2). Financovány jsou například takové aktivity, které povedou k zabezpečení základních funkcí, které byly v důsledku pohromy zničeny či poškozeny v takové míře, že nejsou způsobilé k řádnému plnění určené základní funkce.*



### 3.4 Prioritní oblast Veřejná správa a spolupráce

Cílem čtvrté prioritní oblasti SRR je zefektivnění výkonu veřejné správy, posílení její odborné kapacity, zkvalitnění plánovacích procesů a systematické zlepšování spolupráce obcí a měst.

Veřejná správa vytváří svou činností rámec pro fungování všech ostatních subjektů. Složitost společenských procesů vyžaduje právě koordinaci různých institucí veřejné správy a společných témat. Mezi zásadní problémy veřejné správy (zejména ústřední státní správy) se však zejména řadí neexistence jasného rozsahu vykonávaných agend (resp. činností) jednotlivými ústředními správními úřady spolu s nezajištěním vzájemné koordinace a kooperace při řešení zásadních systémových a strategických opatření s dopady do rozvoje územních samosprávných celků.

Další bariéry fungování spočívají v rezistenci veřejné správy vůči jejímu modernímu pojetí jako veřejné služby, jejíž výstupy i procesní postupy jsou měřitelné i hodnotitelné z pohledu účelu, efektivnosti a kvality. Současným světovým trendem je obecně elektronizace procesů a toto téma je nutné řešit i v oblasti veřejné správy České republiky například v podobě implementace vhodných nástrojů ICT.

#### SRR Priorita 8 – Zkvalitnění institucionálního rámce pro rozvoj regionů

##### SRR Opatření 8.1 – Zkvalitňování administrativních kapacit veřejné správy

#### 8.1.1 Legislativní změny s ohledem na potřeby rozvoje regionů

V současné době je připravována novela zákona č. 183/2006 Sb., o územním plánování a stavebním řádu (stavební zákon), ve znění pozdějších předpisů. Předpokládá se schválení novely stavebního zákona Parlamentem ČR v průběhu roku 2017.

#### 8.1.2 Strategické a procesní řízení

Pozornost bude zaměřena na tvorbu strategických dokumentů veřejné správy dle Metodiky přípravy veřejných strategií a za podpory využívání existujících nástrojů pro práci s dokumenty (např. Databáze strategií). Plněny budou zejména úkoly v rámci Specifického cíle 1.1 Využívání prvků procesního řízení a zavedení standardů vybraných agend a Specifického cíle 1.3 Strategické řízení a plánování ve veřejné správě definované Strategickým rámcem rozvoje veřejné správy ČR pro období 2014 – 2020. Ze strany gestora regionální politiky – Ministerstva pro místní rozvoj – budou realizovány osvětové akce vedoucí k většímu uplatnění moderních metod řízení na místní úrovni. Bude systematicky podporováno další rozšíření měst, obcí, místních akčních skupin i regionů, které budou v praxi uplatňovat principy místní agendy 21.

*V rámci jednotlivých RAP jsou zmiňovány aktivity zaměřené na kvalitní a efektivní veřejnou správu a posílení a zkvalitnění strategického a projektového řízení ve veřejné správě. Některé kraje mají zřízeny dotační tituly na přípravu a administraci projektů a projektové dokumentace.*

#### 8.1.3 Nastavení hodnocení kvality institucionálního prostředí úřadů veřejné správy a optimalizace procesů

Pozornost bude zaměřena na nastavení systému řízení kvality ve veřejné správě. Zejména se bude jednat o naplnění úkolů vyplývajících ze Strategického rámce rozvoje veřejné správy ČR pro období 2014–2020. V dané oblasti budou plněny úkoly v rámci Strategického cíle 1 – Modernizace veřejné správy a Strategického cíle 2 – Revize a optimalizace výkonu veřejné správy v území, které jsou součástí Strategického rámce rozvoje veřejné správy ČR pro období 2014–2020.



Návrh nastavení systému hodnocení a měření výkonu veřejné správy bude obsahovat zejména strukturu měření a za tímto účelem je navrhováno nastavení měření a hodnocení – tvorba datasetu / hodnotícího rámce, stanovení způsobů měření (indikátorů) pro měření a hodnocení, stanovení milníků pro sběr dat, nastavení systému „zpětné vazby“ při negativním vývoji hodnocených kritérií a případně tvorba SW řešení systému hodnocení veřejné správy. Metodika sběru dat stanoví procesy, průběh sběru a vyhodnocování dat včetně odpovědností a rolí jednotlivých dotčených subjektů v průběhu měření a hodnocení výkonu veřejné správy. V případě potřeby bude navržena úprava legislativního předpisu, pokud by to navržený způsob sběru dat a jejich vyhodnocení vyžadoval.

Ministerstvo vnitra každoročně zpracuje a předloží Vládě ČR k projednání Výroční zprávu o stavu veřejné správy za kalendářní rok. Jejím cílem je monitorovat výkon veřejné správy v průběhu delšího časového období a možnost navrhnout kroky pro její zefektivnění.

V rámci plnění Strategického cíle 1 Modernizace veřejné správy a Specifického cíle 1.1. Využívání prvků procesního řízení a zavedení standardů vybraných agend Strategického rámce rozvoje veřejné správy České republiky pro období 2014–2020 bude v předmětném období pokračovat realizace souboru opatření vedoucích k optimalizaci výkonu agend a jejich procesů. Na vybraných prioritních agendách bude zpracována procesní mapa, a na jednotlivých zatěžujících procesech i podrobnější pohled, včetně nákladových ukazatelů. V předmětném období by měla být zpracována cca 1/3 prioritních agend (dle usnesení vlády České republiky ze dne 13. července 2015 č. 565). Na základě získaných podkladů budou navržena optimalizační opatření k efektivnějšímu výkonu agendy. Po jejich realizaci budou vybrány agendy/procesy, vhodné k zafixování pomoci standardu. V předmětném období budou dokončeny práce na podobě legislativní závaznosti standardu agendy.

#### **8.1.4 Vytvoření podmínek a rámce pro prohlubování kvalifikace a kompetenčních dovedností úředníků veřejné správy**

V rámci připravované novelizace Strategického rámce rozvoje veřejné správy České republiky pro období 2014–2020, Strategického cíle 4 Profesionalizace a rozvoj lidských zdrojů ve veřejné správě byl navržen k doplnění specifický cíl 4.3. Rozvoj lidských zdrojů územních samosprávných celků, který obsahuje aktivity ve formě vytvoření vzorových vzdělávacích programů pro průběžné vzdělávání úředníků územních samosprávných celků ve čtyřech vybraných správních činnostech vykonávaných v přenesené působnosti. Vytvořené vzdělávací programy budou jako standard vzorem a základem pro tvorbu vzdělávacích programů ze strany akreditovaných institucí.

Další aktivita bude směřovat k novelizaci zákona o úřednících a prováděcích předpisů z důvodu nastavení procesů akreditace a uznávání rovnocennosti vzdělání úředníků územních samosprávných celků a dále standardizace postupů akreditační komise při akreditování vzdělávacích programů pro úředníky územních samosprávných celků (dále jen „ÚSC“).

Zvýšení výkonu a efektivity územní veřejné správy prostřednictvím vzdělávání a řízení lidských zdrojů ÚSC bude zaměřeno na realizaci konkrétních projektů ze strany územních samosprávných celků. Největší důraz se předpokládá v souladu se strategickými dokumenty gestora a definovanými potřebami územních samosprávných celků na vzdělávací projekty z oblasti výkonu správních činností v rámci samostatné působnosti dle jednotlivých výzev řídicího orgánu Operačního programu zaměstnanost.

Pozornost bude dále zaměřena na nastavení profesionalizace a rozvoje lidských zdrojů ve veřejné správě, jak vyplývá z obsahu strategického cíle 4 Strategického rámce rozvoje veřejné správy ČR pro období

2014–2020 (Strategický rámec), konkrétně specifického cíle 4.2 Řízení a rozvoj lidských zdrojů ve správních úřadech.

Na základě tohoto specifického cíle nastavilo Ministerstvo vnitra pravidla vzdělávání, která rámcově pojímají problematiku prohlubování vzdělávání zaměstnanců veřejné správy, a to usnesením vlády č. 865/2015, o Rámcových pravidlech vzdělávání zaměstnanců ve správních úřadech a služebním předpisem náměstka ministra vnitra pro státní službu č. 9 ze dne 29. října 2015, kterým se stanoví Rámcová pravidla vzdělávání státních zaměstnanců ve služebních úřadech. Na základě výše uvedeného usnesení vlády je Ministerstvu vnitra uloženo každoročně zpracovat souhrnnou informaci o vzdělávání zaměstnanců ve správních úřadech a státních zaměstnanců ve služebních úřadech, obsahující mimo jiné informace o vnitřních systémech vzdělávání jednotlivých správních úřadů a případné návrhy na aktualizaci pravidel vzdělávání, která bude v prvním čtvrtletí každého kalendářního roku předkládána pro informaci vládě.

Dále v rámci naplňování koordinační role ve vzdělávání zaměstnanců státní správy poskytne Ministerstvo vnitra (sekce pro státní službu) nabídky vzdělávacích akcí a mezinárodních stáží pro prohlubování kvalifikace a kompetenčních dovedností zaměstnanců. K tomu přispěje mimo jiné i projekt Podpora profesionalizace a kvality státní služby a státní správy (mající oporu taktéž ve Strategickém rámci). Ministerstvo vnitra jej bude realizovat v rámci Operačního programu Zaměstnanost 2014–2020. V rámci tohoto projektu bude vytvořen e-learningový systém, v rámci kterého bude možné realizovat některé vhodné typy vzdělávání (zejména vstupní vzdělávání následné pro zaměstnance v pracovním poměru) či vzdělávání v oblasti řízení kvality, formou e-learningových kurzů. V rámci projektu budou pro určený okruh zaměstnanců státní služby realizovány i vzdělávací aktivity zaměřené na stěžejní instituty zákona o státní službě.

## SRR Opatření 8.2 – Zkvalitnění systémového rámce podpory regionálního a místního rozvoje

### **8.2.1 Nastavení indikátorů a zavedení monitorování regionálního rozvoje s ohledem na jeho udržitelnost**

V rámci vyhodnocování Strategie regionálního rozvoje bude kladen větší důraz na nastavení indikátorové soustavy a její pravidelné vyhodnocování. V roce 2017 bude zpracována Monitorovací zpráva Akčního plánu Strategie regionálního rozvoje ČR 2015-2016 a Zpráva o plnění Strategie regionálního rozvoje ČR. V těchto dokumentech budou vyhodnoceny indikátory dle Metodiky hodnocení Strategie regionálního rozvoje ČR zpracované v roce 2016.

MMR bude vždy v prvním čtvrtletí prostřednictvím Zprávy o plnění územní dimenze vyhodnocovat plnění územní dimenze tak, jak je definováno v Národním dokumentu k územní dimenzi. Snahou MMR bude metodicky ukotvit nástroj hodnocení územního dopadu politik a významných investic a postupně rozšiřovat povědomí o jeho principech a přidané hodnotě.

### **8.2.2 Posílení koordinace vazeb mezi veřejnými politikami**

K dosažení maximální efektivity regionální politiky státu je zapotřebí dbát na koordinaci veřejných politik a jejich sladění. V této oblasti je stěžejní role MMR, které bude i nadále působit ve snaze usměrňovat intervence sektorově zaměřených resortů za účelem respektování územních specifíků.

### ● 8.3.1 Metodická a koordinační podpora rozvoje informačních a komunikačních technologií v územní veřejné správě

V předmětném období budou naplňovány jednotlivé projektové okruhy v rámci Strategického cíle 3 – Zvýšení dostupnosti a transparentnosti veřejné správy prostřednictvím nástrojů eGovernmentu agend Strategického rámce rozvoje veřejné správy České republiky pro období 2014–2020, které povedou k zpřístupnění prioritních služeb veřejné správy a budou naplňovat koncept úplného elektronického podání. Zároveň zajistí metodickou podporu při zavádění úplného elektronického podání v území.

### ● 8.3.2 Zvyšování informovanosti jednotlivých aktérů veřejné správy včetně informovanosti veřejnosti

Ministerstvo kultury by mělo pokračovat v metodickém řízení příslušných orgánů památkové péče, poskytování informačních služeb a prezentace oboru památkové péče. Důraz bude kladen také na zpracování a vyhodnocování statistických údajů o výkonu památkové péče v České republice a digitalizaci Ústředního seznamu kulturních památek a zpřístupňování informací o kulturních památkách veřejnosti.

Ministerstvo zdravotnictví bude nadále budovat Národní zdravotnický informační portál se záměrem poskytnout občanům zastřešení informačních zdrojů bez ohledu na jejich nositele a propojit je s životními situacemi napříč resortem a veřejnou správou. V prvním pololetí vznikne implementační plán a projektové záměry na realizaci Národního zdravotního informačního portálu – předpokládána realizace záměru je od druhého pololetí 2017.

Ministerstvo zemědělství pro evidenci dle § 22 vodního zákona provozuje informační systém veřejné správy VODA (ISVS – VODA). V tomto systému došlo k zásadním aktualizacím evidencí v souvislosti s vyhláškou č. 252/2013 Sb., o rozsahu údajů v evidencích stavu povrchových a podzemních vod a o způsobu zpracování, ukládání a předávání těchto údajů do informačních systémů veřejné správy, a k revizi anglické verze systému. Vyhláška č. 252/2013 Sb. byla přeložena do anglického jazyka a znění odpovídajících paragrafů bylo přeneseno do informačních textů pro anglickou verzi a byly zaktualizovány všechny evidence.

Projekt Ministerstva zemědělství „Rozvoj ISVS – VODA“ je rozdělen na tři projektové úlohy, z nichž první má za hlavní cíl modernizaci webových stránek a vybudování celistvé mapové aplikace, druhá je zaměřena na IT řešení z hlediska infrastruktury a transportu dat vybudování nezbytných databází a třetí je zacílena na řešení centrální evidence vodních toků. Pro každou projektovou úlohu byl sestaven odpovídající realizační tým složený vždy ze zástupců všech spolupracujících organizací. Koordinaci celého projektu zajišťuje hlavní tým projektu, který reportuje řídicímu výboru. V průběhu roku 2016 se předpokládá dokončení zadávací dokumentace a zahájení výběrového řízení na zpracování prvních dvou projektových úloh, které se do velké míry prolínají. U projektové úlohy na řešení centrální evidence vodních toků se předpokládá, že větší část roku 2016 zabere samotná příprava dokumentace a definování přesných způsobů možného řešení.

V oblasti informačních a komunikačních technologií veřejné správy dochází k rozvoji v rámci plnění specifického cíle 3.1 – Dobudování funkčního rámce eGovernmentu – Strategického rámce rozvoje veřejné správy České republiky pro období 2014–2020. Klíčovými aktivitami je například posilování Portálu veřejné správy. Klíčovými aktivitami budou dobudování informačních a komunikačních systémů veřejné správy a také rozšíření, propojení a konsolidace datového fondu veřejné správy a jeho efektivní a bezpečné využívání dle jednotlivých agend i na principu „opendata“, které bude založeno na zásadě sdílení jednou pořízených dat za účelem jejich přístupnosti dalším subjektům veřejné správy i mimo ni.

Vedle posilování informačních systémů ve veřejné správě je důležité posilování informovanosti o aktuálním dění ve veřejné správě mezi laickou i odbornou veřejností. Nástrojem těchto cílů je publikace prováděných kroků v oblasti veřejné správy v odborném tisku, prezentace na konferencích a seminářích. Na oblast rozvoje veřejné správy a zvyšování kvality veřejné správy počítá Ministerstvo vnitra s realizací výročních konferencí Moderní veřejná správa, jejichž součástí bude i konference kvality ve veřejné správě.

Ministerstvo životního prostředí/CENIA spravuje databázi a informační portál Místní agendy 21, Národní síť zdravých měst pak portál municipální dobré praxe ve všech oblastech udržitelného rozvoje: Propagace dobré praxe v oblasti Místní agendy 21 prostřednictvím Galerie udržitelného rozvoje [www.udrzitelne-mesto.cz](http://www.udrzitelne-mesto.cz).

*RSK ve svých RAP jako aktivity naplňující aktivity 8.3.1 a 8.3.2 Akčního plánu nejčastěji uvádí rozvoj informačních a komunikačních systémů, podporu eGovernmentu, či kybernetickou bezpečnost.*

### **SRR Priorita 9 – Podpora spolupráce na místní a regionální úrovni**

SRR Opatření 9.1 – Posílení strategických a koncepčních nástrojů a přístupů k místnímu a regionálnímu rozvoji

#### **9.1.1 Posílení a zkvalitnění strategického plánování na všech úrovních**

Ministerstvo pro místní rozvoj bude i v období 2017-2018 plnit roli gestora v oblasti strategického plánování na národní úrovni, a to především prostřednictvím metodik pro přípravu veřejných strategií a bude pokračovat ve zpřehledňování systému veřejných strategií prostřednictvím Databáze strategií.

Vytváření kvalitních krajských a obecních strategických dokumentů je v první řadě úkolem krajských a obecních orgánů samotných, nicméně Ministerstvo pro místní rozvoj bude vytvářet kvalitní koncepční a metodickou podporu vedoucí k nárůstu kvality strategických dokumentů. Ministerstvo pro místní rozvoj bude dále rozvíjet a zkvalitňovat aplikaci ObcePRO provázející obecní a krajské orgány procesem tvorby strategického dokumentu, stejně jako jeho následnou realizaci a hodnocením. Nadále bude ve spolupráci s územními partnery (Svazem měst a obcí, Národní sítí MAS, Sdružením místních samospráv, Národní sítí zdravých měst) podporována příprava strategických dokumentů svazků obcí.

Ministerstvo pro místní rozvoj bude nadále poskytovat metodickou podporu nositelům tzv. „integrovaných strategií“, a to jak pro venkovský prostor (CLLD), tak pro urbánní oblasti (IPRÚ, ITI). Ministerstvo pro místní rozvoj jako gestor regionální politiky bude pokračovat ve své metodické roli a bude vyvíjet aktivity za účelem vytvoření zřejmé hierarchie mezi koncepčními dokumenty (v logice Strategie regionálního rozvoje – strategické dokumenty kraje – strategické dokumenty obcí/mikroregionů<sup>9</sup>/MAS/aglomerací), které se budou vzájemně respektovat.

Podporován bude i nadále koncept Smart Cities, a to v rovině metodické, institucionální i finanční. Specificky bude podporována skupina měst označovaná jako „Shrinking Cities“ (tj. města procházející významným populačním úbytkem).

V oblasti strategického plánování bude kladen důraz rovněž na vyhodnocení dopadů strategických dokumentů/projektů, a to z hlediska ekonomického, sociálního a environmentálního (např. prostřednictvím uplatňování metody „Territorial Impact Assessment“, který by měla být v období 2017-2018 pilotně ověřena).

<sup>9</sup> Dobrovolné svazky obcí dle §49 zákona č. 128/2000, o obcích ve znění pozdějších předpisů.

*Ze strany krajů jsou v RAP avizovány kroky podporující koncepční řízení rozvoje a využívání koncepčních nástrojů strategického a územního plánování. Jiné RAP spojují danou aktivitu s potřebnou posílit strategické řízení organizací, zvýšit tak jejich fungování a snížit administrativní zátěž.*

### **9.1.2 Podpora a koordinace strategického a územního plánování**

Strategické a územní plánování jsou dva samostatné, ale vzájemně provázané procesy, které se musí navzájem respektovat a koordinovat. Na úrovni státu budou podniknuty kroky ve směru sladění typologie území ve strategických dokumentech státu – ve Strategii regionálního rozvoje ČR a v Politice územního rozvoje ČR. V návaznosti na to bude zpracována sídelní struktura pro celé území České republiky, která bude dále sledována a vyhodnocována v rámci celostátních územně analytických podkladů a to v souladu s opatřením 1.1.5 Politiky architektury a stavební kultury České republiky, schválené usnesením vlády ČR č. 22 ze dne 14. ledna 2015.

Dle zákona o podpoře regionálního rozvoje (č. 248/2000 Sb.) jsou strategie rozvoje územních obvodů kraje zpracovávány s platností pro programové období Evropské unie - příští strategie rozvoje územních obvodů kraje budou zpracovány pro období 2021-2027. Nové strategické dokumenty krajů by měly být v souladu se zásadami územního rozvoje jednotlivých krajů. Na krajské úrovni dojde dále nejpozději k 30. 6. 2017 na základě stavebního zákona (č. 183/2006 Sb.) ke čtvrté úplné aktualizaci územně analytických podkladů krajů.

Také na obecní úrovni by mělo dojít k lepší koordinaci územních a strategických plánů. Zatímco strategický plán určí priority na úrovni státu, kraje nebo obce, územní plánování následně prověří územně technické možnosti jejich realizace. Následně strategické plánování určí zdroje a možnosti jejich financování. Ministerstvo pro místní rozvoj bude i nadále krajům a obcím poskytovat metodickou podporu ve zlepšování koordinace strategického a územního plánování.

### **9.1.3 Posílení spolupráce při plánování na úrovni regionálních center a jejich zázemí**

Pro potřeby programového období 2014-2020 vznikly strategické dokumenty odstupující od vymezení území na základě administrativních hranic. Na místo toho je sledován celoevropský trend směřující k vytváření strategií pokrývajících území funkčních celků (aglomerací). Ministerstvo pro místní rozvoj jako gestor regionální politiky bude tento trend i nadále podporovat a předávat dobrou praxi ze zahraničí.

Budou realizovány strategické dokumenty vytvořené pro území aglomerací největších měst, vymezené na základě funkčního území dané aglomerace. Tyto integrované nástroje budou metodicky podporovány ze strany Ministerstva pro místní rozvoj a dalších relevantních orgánů centrální státní správy.

## **SRR Opatření 9.2 – Podpora meziobecní a regionální spolupráce**

### **9.2.1 Podpora dobrovolné meziobecní spolupráce**

Vzhledem k charakteristikám českého sídelního systému (velký počet obcí) je dobrovolná spolupráce obcí pro Českou republiku významnou prioritou, která by měla zefektivnit fungování samospráv zejména při zajišťování dostupnosti a kvality poskytovaných veřejných služeb.

Ministerstvo vnitra při vědomí své koordinační úlohy v oblasti koncepce rozvoje systému veřejné správy v České republice, bude i nadále hledat cesty, jak systémově podpořit vůli obcí společně zajišťovat své úkoly jak v samostatné, tak i v přenesené působnosti v zájmu zkvalitnění poskytovaných veřejných služeb

pro své občany. Systémová podpora spolupráce obcí v různých jejich formách (svazky obcí a další platformy zajišťující efektivní spolupráci obcí) zůstává i nadále jedním ze stěžejních faktorů ovlivňujících regionální rozvoj v České republice.

*Podpora meziobecní spolupráce není v RAP příliš zmiňována a pokud ano, tak spíše v souvislosti s podporou komunitního plánování sociálních služeb.*

### **9.2.2 Vytváření partnerství veřejného, podnikatelského a neziskového sektoru na místní a regionální úrovni**

Pro dosažení úspěšného rozvoje určitého území (kraj, obec, mikroregion, aglomerace) je vždy zapotřebí zapojit všechny aktéry regionálního rozvoje – veřejnou správu, významné zaměstnavatele i zástupce neziskového sektoru. Ministerstvo pro místní rozvoj bude při metodické podpoře regionálního rozvoje zdůrazňovat klíčový význam strategického partnerství.

Jeden z nástrojů partnerství v regionech představují destinační společnosti (společnosti tvořené za účelem koordinovaného rozvoje cestovního ruchu v destinaci, tvorbu produktů cestovního ruchu, spolupráce se subjekty cestovního ruchu i propagace regionu jako destinace cestovního ruchu, atd.). MMR aktuálně připravuje systém organizace cestovního ruchu, který bude upravovat kvalitu, výkon činnosti i nastavení procesů destinačních společností. Vytvořený systém by měl přispět k větší provázanosti destinačních společností na region a jeho potřeby, jakož i větší provázanosti realizovaných marketingových aktivit, nastavení spolupráce mezi destinačními společnostmi a zvýšení kvality i efektivity realizovaných aktivit. Tyto společnosti by zároveň měly pracovat v užší spolupráci s národní marketingovou agenturou CzechTourism. Současně je v rámci nového Národního programu podpory cestovního ruchu v regionech připravován dotační titul na podporu činnosti destinačních společností.

Jedním z nástrojů budování a využívání partnerství v regionech je od roku 2003 metoda LEADER, jež je v současném plánovacím období aplikována v ESIF jako Komunitně vedený místní rozvoj (CLLD). Základními jednotkami metody LEADER jsou Místní akční skupiny (MAS), formalizovaná partnerství veřejného, neziskového a soukromého sektoru v regionech do 100 tisíc obyvatel/obcích do 25 tisíc obyvatel. MAS na základě vlastních, komunitně projednávaných strategických plánů pomáhají konečným příjemcům připravovat a realizovat rozvojové projekty z vlastních, národních a především evropských fondů, kde jako jeden z integrovaných nástrojů disponují alokací téměř 18 mld. Kč. Principy činnosti MAS je podle metody LEADER integrace aktivit, inovace, síťování, plánování a řízení zdola, participace, běžné projekty zprostředkované MAS pro své území mají velikost 1-2 mil. Kč, ale v počtu desítek až stovek během plánovacího cyklu (7 let). V poslední době se řada MAS zapojila do plánování aktivit v oblasti školství (Místní akční plány rozvoje vzdělávání) nebo sociálních služeb (Střednědobé plány rozvoje sociálních služeb), velmi aktivní jsou MAS v podpoře konkurenceschopnosti svých regionů.

*V rámci RAP jsou zmiňovány aktivity zaměřené na podporu spolupráce v rámci metody LEADER, či podpora projektů spolupráce subjektů veřejného, soukromého a neziskového sektoru. Některé kraje spatřují jako způsob naplňování této aktivity podporu strategií komunitně vedeného místního rozvoje (CLLD).*

### **9.2.3 Vytváření podmínek pro intenzivnější zapojování obyvatel a sdružení do rozvoje území v souvislosti s posilováním identity regionů**

Obce, mikroregiony i kraje budou nabádány k maximálnímu zapojení obyvatel do rozvoje území. V rámci této aktivity budou vytvořeny metodické pokyny popisující kroky, jež jsou stěžejní pro dosažení větší občanské participace na rozvoji území.

*V rámci RAP jsou jako relevantní aktivity zmiňovány kroky vedoucí k rozvoji všestranné spolupráce a k podpoře činnosti spolků (např. sborů dobrovolných hasičů).*

### **● 9.2.4 Rozvíjení přeshraniční a nadnárodní spolupráce regionů ČR s regiony EU**

V rámci cíle Evropské územní spolupráce bude pokračovat, a to zejména prostřednictvím jejích programů realizovaných v současném programovém období EU 2014 – 2020 a plynule navazujících na minulé programové období 2007 – 2013, podpora přeshraniční, nadnárodní a meziregionální spolupráce. Tyto programy byly vymezeny v rámci koncentrace vybraných tematických cílů daných nařízením EP a Rady (EU) č. 1303/2013 a současně zohledňují potřeby regionů, pro něž jsou určeny.

Programy přeshraniční spolupráce jsou opět zaměřeny na regionální a místní projekty s přeshraničním významem a v oblastech nadnárodní a meziregionální spolupráce je pak kladen důraz na inovativnost, sdílení zkušeností a přenos know-how v rámci regionů zahrnujících více států. V programech budou například podporovány aktivity vedoucí k podpoře zaměstnanosti a mobility pracovních sil či podpoře sociálního začleňování, k posilování institucionální kapacity orgánů veřejné správy a spolupráce mezi občany a institucemi, aktivity vedoucí ke zlepšení životního prostředí, k zachování, ochraně, propagaci a rozvoji přírodního a kulturního dědictví, vzdělávání a ke snížení bezpečnostních rizik.

*V RAP jsou jako návazné aktivity uváděny kroky směřující k přípravě a realizaci projektů krajů s partnerskými regiony, či obecně k přípravě a realizaci přeshraniční a nadnárodní spolupráce. Některé RAP pak explicitně zmiňují podporu spolupráce se sousedními regiony (např. Sasko, Bavorsko).*

## 4. ÚZEMNÍ DIMENZE IMPLEMENTACE AKČNÍHO PLÁNU

V rámci SRR a Akčního plánu má velká část cílů identifikován územní průmět odrážející potřeby a priority území vycházející z vazby na určitý typ území, a to ať již explicitně se zaměřením na konkrétní typ území dle diferenciacie území ČR, či implicitně.

Cílem české regionální politiky je zajistit dynamický a vyvážený rozvoj území se zřetelem na kvalitu života a životního prostředí, přispět ke snižování regionálních rozdílů a zároveň umožnit využití místního potenciálu pro zvýšení hospodářské a sociální úrovně jednotlivých regionů. Právě rozvoj místního potenciálu úzce souvisí se stěžejním konceptem moderní regionální politiky, a to snahou o zakomponování územní dimenze, tedy takové nastavení politiky, které respektuje specifika a potřeby jednotlivých regionů a dokáže je efektivně využít.

Pro účely zacílení územní dimenze a maximální využití potenciálu všech regionů byl vytvořen **Národní dokument k územní dimenzi** definující územní průmět specifických cílů v rámci operačních programů a opatření v případě Programu rozvoje venkova. Kvalitně zpracované nastavení územní dimenze operačních programů je předpokladem pro dodržení intervenční logiky a správné, územně cílené intervence a tím i adresnosti poskytovaných finančních podpor.

### 4.1 Územní dimenze pro řešení sociálního začleňování

Tento typ územní dimenze je zaměřen na řešení problémů v jednotlivých sociálně vyloučených lokalitách a rovněž na jejich okolí v podobě obce s rozšířenou působností, na jejímž území se tato lokalita nachází. Sociálně vyloučené lokality a jejich obyvatelé jsou obecně spojováni s vyšší mírou kriminality, než je běžné u ostatní populace. Příčinou toho je především koncentrovaný výskyt sociálních jevů, souvisejících s životem v sociálním vyloučení, které vedou k rizikovému chování a kriminalitě. Specifickým nástrojem pro tento typ územní dimenze je koordinovaný přístup k sociálně vyloučeným lokalitám<sup>10</sup>.

#### Předpokládaná realizace v letech 2017-2018

V letech platnosti akčního plánu bude pokračovat realizace již schválených strategických plánů sociálního začleňování a předpokládá se zapojení dalších obcí a měst se sociálně vyloučenou lokalitou do tohoto nástroje.

---

<sup>10</sup> Koordinovaný přístup k sociálně vyloučeným lokalitám (KPSVL) je nástrojem pomoci městům, obcím a svazkům obcí při sociálním začleňování sociálně vyloučených obyvatel z prostředků Evropských strukturálních a investičních fondů (ESIF) za místní podpory Úřadu vlády ČR, odboru (Agentury) pro sociální začleňování. Cílem KPSVL je zajistit adresnost, koordinaci, konzistenci a synergií sady místních opatření sociální integrace založených na lokálních potřebách. Opatření budou realizována prostřednictvím specifického mechanismu financování z prostředků tří operačních programů (OPZ, OP VVV, IROP). Základním východiskem tohoto přístupu na úrovni konkrétní obce/města je strategický plán sociálního začleňování



Obr. 1 – Příklad vymezení územní dimenze pro řešení sociálního začleňování

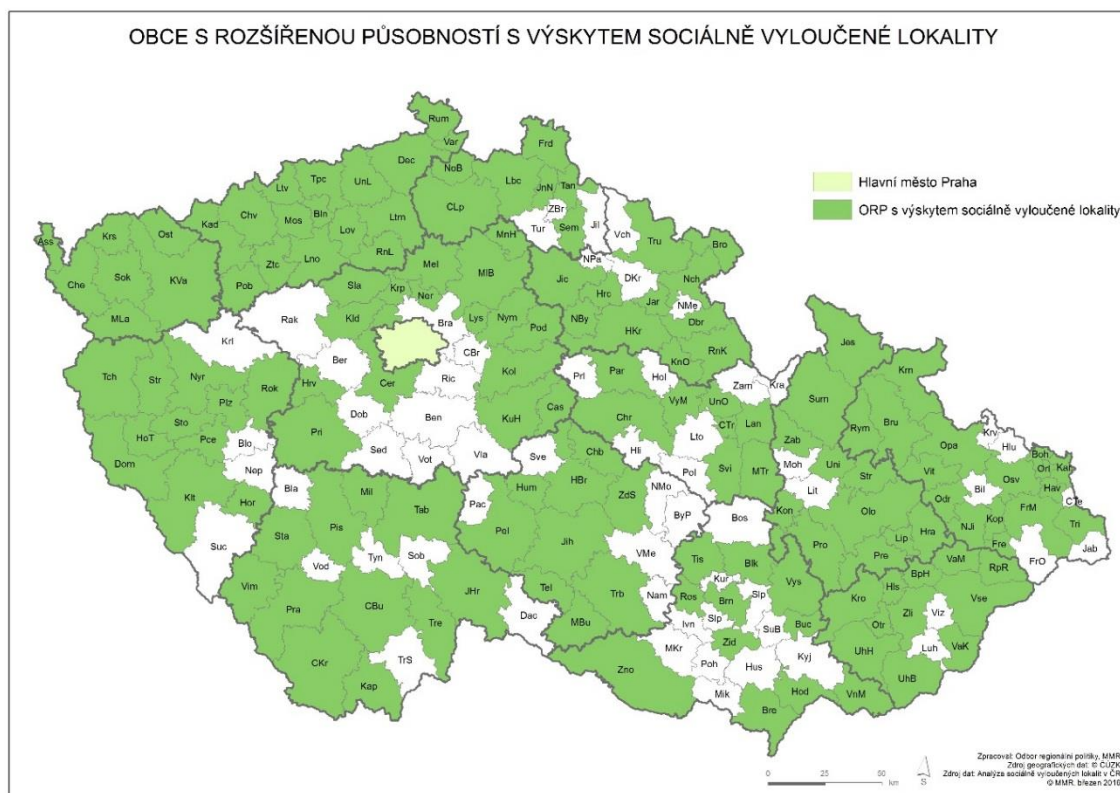

## 4.2 Územní dimenze pro řešení problémů v oblasti trhu práce a podnikání

Kondice českého trhu práce má v poslední době zlepšující se tendenci související s globálním ekonomickým růstem. I přesto existuje prostor pro řadu zlepšení v oblasti řešení dlouhodobé nezaměstnanosti, využívání částečných úvazků, nízkého ohodnocení práce a především snahou zmenšit rozdíly mezi jednotlivými regiony, ať už na úrovni ORP či krajů. Jedná se především o Karlovarský, Moravskoslezský a Ústecký kraj, hospodářsky problémové region (ORP vymezené Strategii regionálního rozvoje 2014-2020) a rovněž okresy s nadprůměrným podílem nezaměstnaných.

Ve zmíněných regionech je rovněž nutné věnovat pozornost podnikatelskému sektoru, a to v obecné rovině např. zvýšit ambice českých podnikatelů, při jejich naplňování podpořit inovativnost podniků či zajistit poradní servis při hledání nových trhů.

### *Předpokládaná realizace v letech 2017-2018*

Na schválenou Strategii hospodářské restrukturalizace Ústeckého, Karlovarského a Moravskoslezského kraje naváže zpracování Souhrnného akčního plánu pro všechny tři kraje, který bude předložen vládě k 31. 5. 2017.

Tuto územní dimenzi zohledňují všechny výzvy OP Podnikání a inovace pro konkurenceschopnost, k datu zpracování Akčního plánu však nebyl znám harmonogram výzev na roky 2017 a 2018.

Obr. 2 – příklad vymezení územní dimenze v oblasti trhu práce a podnikání

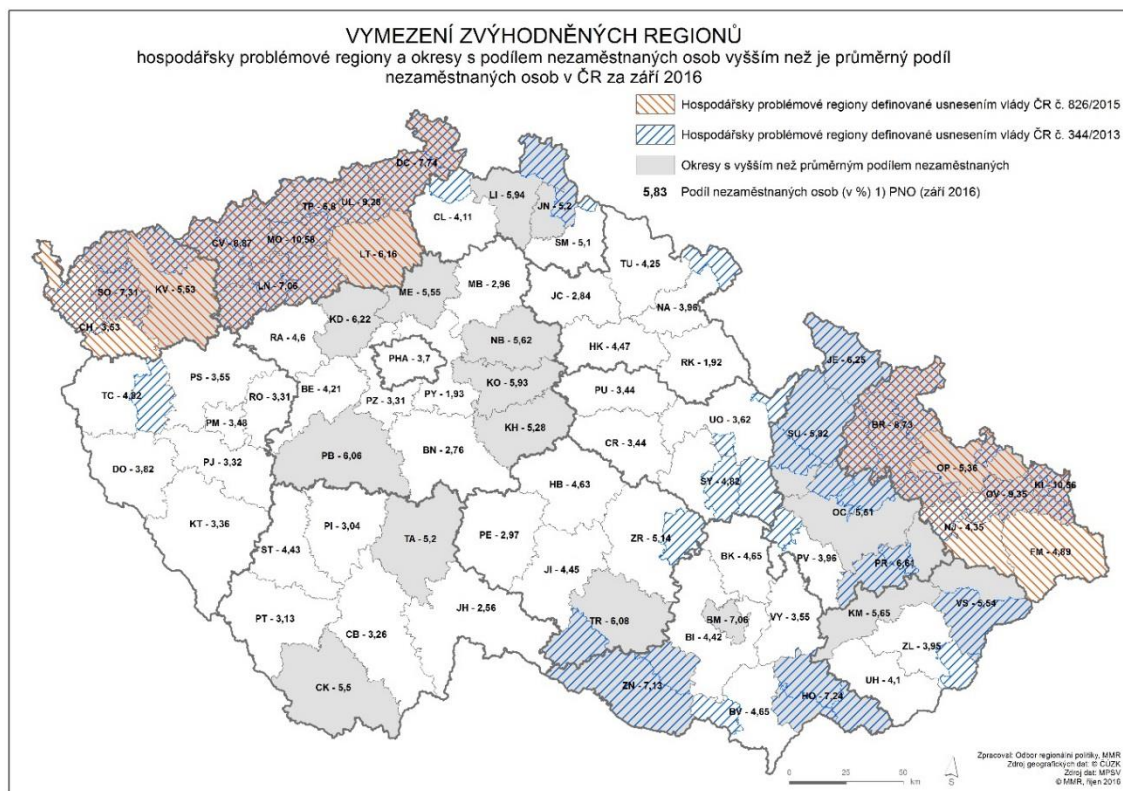

### 4.3 Územní dimenze v oblasti sociální a vzdělávací sféry

Tato územní dimenze je zaměřena na území s cílem efektivní podpory rozvoje oblasti vzdělávání a sociální oblasti na základě identifikovaných potřeb řešených v účelově vymezených funkčních regionech. Je zaměřena na řešení vybraných potřeb v oblasti vzdělávání (dostatečné kapacity a kvality, vztah k regionálnímu trhu práce), a to rovněž těch se sociálním přesahem (např. inkluzivní vzdělávání).

#### *Předpokládaná realizace v letech 2017-2018*

V březnu 2017 se předpokládá vyhlášení výzvy OP VVV pro implementaci Krajských akčních plánů rozvoje vzdělávání, výzva stejného operačního programu pro implementaci MAP.

Obr. 3 – Příklad vymezení územní dimenze v oblasti sociální a vzdělávací sféry

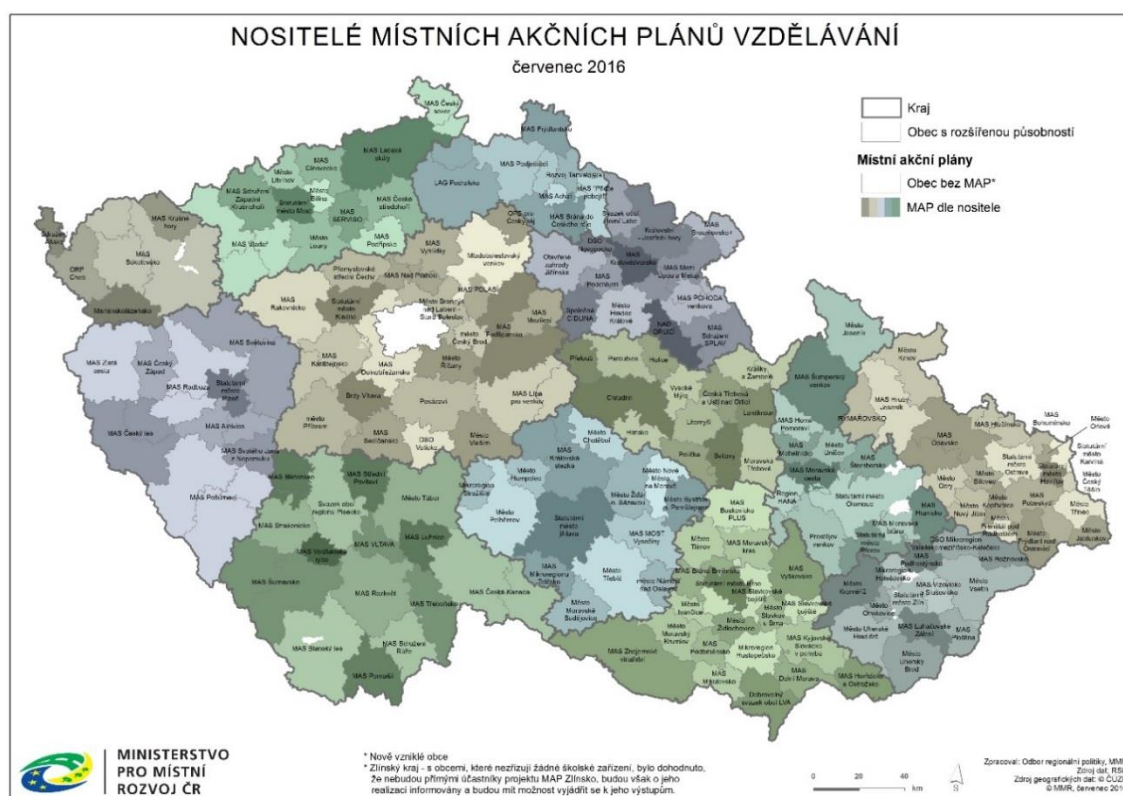

#### 4.4 Územní dimenze řešící dopravní dostupnost

Dopravní dostupnost je řešena ve dvou úrovních. Na národní úrovni (OP Doprava) se jedná především o vyšší kategorie úseků silniční, železniční i vodní dopravní infrastruktury zahrnutých do TEN-T a napojení na ně. Na regionální a místní úrovni se pak jedná o regionální dostupnost, tedy zlepšení kvality vybraných, problematických úseků silnic II. a III. tříd či rozvoj cyklokoridorů využívaných při dojížděcí do zaměstnání. Vzhledem k silným funkčním vztahům mezi jádrovými městy a jejich zázemím je v rámci tohoto typu řešena rovněž infrastruktura a mobilita ve městech a aglomeracích.

##### *Předpokládaná realizace v letech 2017-2018*

V roce 2017 budou vyhlášeny výzvy zohledňující územní dimenzi pro řešení dopravní dostupnosti, jejichž aktivity jsou na regionální a lokální úrovni zaměřeny na zkvalitnění úseků silnic II. a III. tříd s napojením na TEN-T, výstavbu a modernizaci přestupních terminálů, záchytných parkovišť a parkovacích domů v návaznosti na veřejnou hromadnou a nemotorovou dopravu, zlepšení stavu komunikací pro pěší včetně bezpečnostních prvků a cyklisty včetně doprovodné infrastruktury. Budování úseků cyklostezek a cyklotras nadregionálního významu, tras zařazených do sítě celoevropského významu EuroVelo (cyklokoridorů).

Na národní úrovni se bude jednat o výzvy na podporu infrastruktury dobíjecích stanic a plnicích CNG, LNG a vodíkových stanic, modernizaci a výstavbu překladišť kombinované dopravy.

V neposlední řadě by měly být zahájeny projekty výstavby dopravních staveb zpožděných z důvodu komunikace s EK ohledně hodnocení EIA a následných kroků.

Obr. 4 – Příklad vymezení územní dimenze řešící dopravní dostupnost

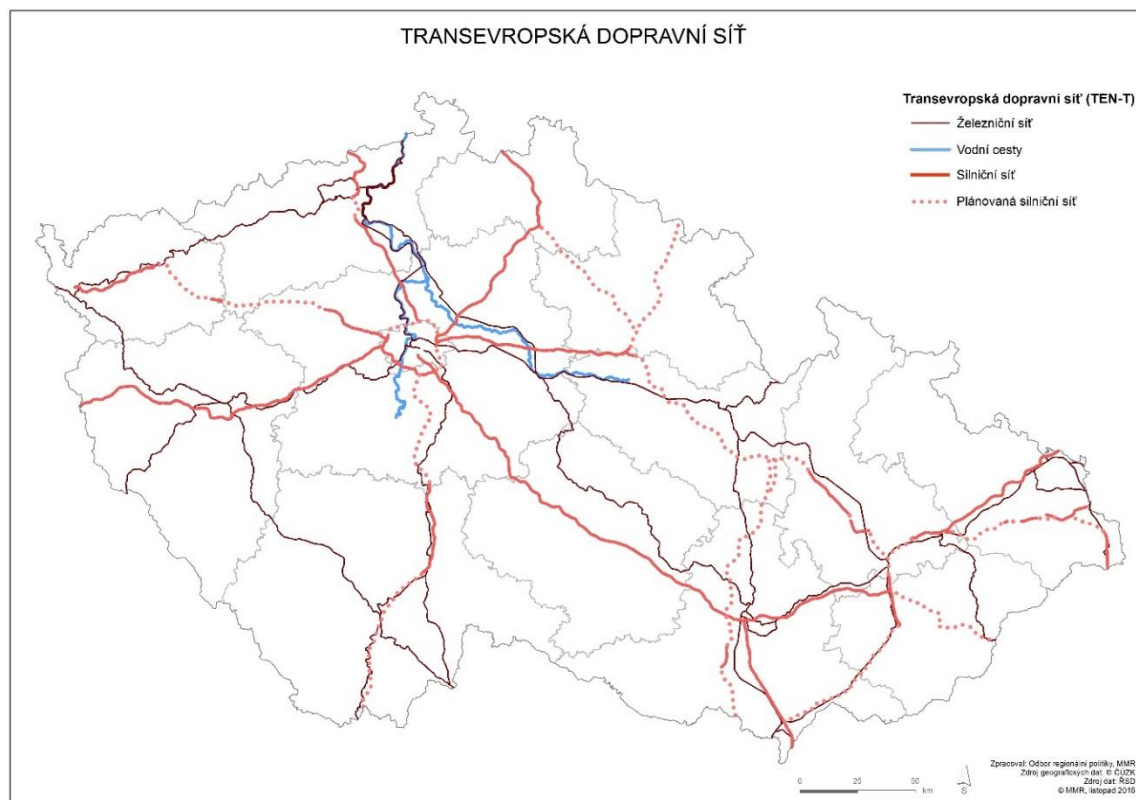

#### 4.5 Územní dimenze zaměřená na oblast životního prostředí

Stav životního prostředí se v Česku dlouhodobě pozitivně zlepšuje, což souvisí s klesající činností těžkého průmyslu, zaváděním moderních technologií, které jsou šetrné k životnímu prostředí. Územní dimenze se zaměřuje např. na nejhodnotnější přírodní lokality, procesy související s živelními pohromami s důrazem na změnu klimatu, zlepšení kvality ovzduší v nejpostiženějších oblastech či odstraňování starých ekologických zátěží.

##### *Předpokládaná realizace v letech 2017-2018*

Budou moci být překládány projekty zaměřené na snížení množství vypouštěného znečištění do povrchových i podzemních vod z komunálních zdrojů a vnos znečišťujících látek do povrchových a podzemních vod, které budou koncentrovány na problematice vodní útvary dle plánů povodí, zajištění povodňové ochrany záplavových území vymezených povodňovým plánem ČR a povodňovými plány nižších správních celků nebo projekty vedoucí ke snížení množství emisí z lokálního vytápění domácností s bonifikací v závislosti na imisní zátěži území.



Obr. 5 – Příklad vymezení územní dimenze zaměřené na oblast životního prostředí I

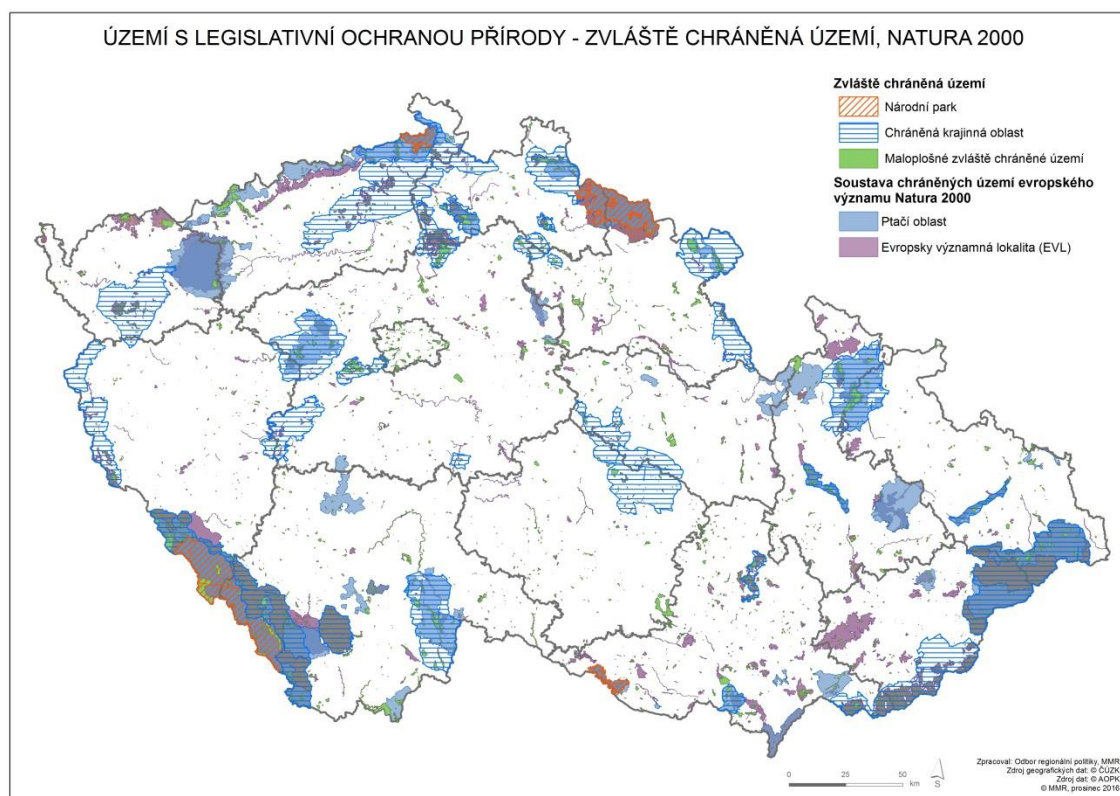

Obr. 6 – Příklad vymezení územní dimenze zaměřené na oblast životního prostředí II



## 4.6 Územní dimenze pro rozvoj měst a jejich zázemí

Územní dimenze pro rozvoj měst a jejich zázemí se váže na rozvojová urbánní území dle typologie SRR. V tomto území se koncentrují specifické problémy a požadavky, jež je mnohdy zapotřebí řešit nejen na území daného města, ale rovněž v jeho funkčním zázemí, a to za předpokladu partnerské spolupráci širokého spektra významných aktérů (obce, neziskový a soukromý sektor apod.) či koordinace klíčových projektů a zajištění synergických efektů využití veřejných zdrojů.

V rámci tohoto typu územní dimenze je možné rozlišit podskupinu, která je řešena prostřednictvím urbánních integrovaných nástrojů – Integrovaná územní investice a Integrovaný plán rozvoje území.

Největším přínosem těchto nástrojů je vzhledem k rezervaci finančních prostředků možnost financování komplexních rozvojových témat z více než jedné prioritní osy jednoho či více operačních programů. Tím dochází k efektivnějšímu nakládání s veřejnými prostředky. Města a další žadatelé mohou například propojovat investiční a neinvestiční projekty v oblasti městské a příměstské dopravy, vzdělávání, sociálního začleňování či podpory kulturního dědictví. V případě ITI mohou podporu získat také projekty v oblasti vědy a výzkumu, podnikání nebo životního prostředí. Další výhodou je výraznější a autonomnější role měst, která je podpořena vznikem integrovaných strategií sestavených na základě partnerského principu v území.

### *Předpokládaná realizace v letech 2017-2018*

Všechny strategie ITI a IPRÚ byly v roce 2016 schváleny a v případě strategií ITI začala jejich realizace vyhlášením prvních výzev na úrovni zprostředkujícího subjektu. V návaznosti na to se předpokládá schválení a zahájení realizace konkrétních integrovaných projektů.

Metropolitní oblasti a aglomerace jsou do konce programového období připravené čerpat více než 45 miliard Kč. Kromě výzev z IROP připravují ITI, v návaznosti na obsah schválených integrovaných strategií, výzvy také z Operačního programu Doprava, Operačního programu Životní prostředí, Operačního programu Výzkum, vývoj a vzdělávání, Operačního programu Podnikání a inovace pro konkurenceschopnost, Operačního programu Zaměstnanost a ITI Praha i z Operačního programu Praha - pól růstu ČR. V případě nástroje IPRÚ se jedná o OP Doprava, OP Zaměstnanost a IROP.

Obr. 7 – Příklad vymezení územní dimenze pro rozvoj měst a jejich zázemí

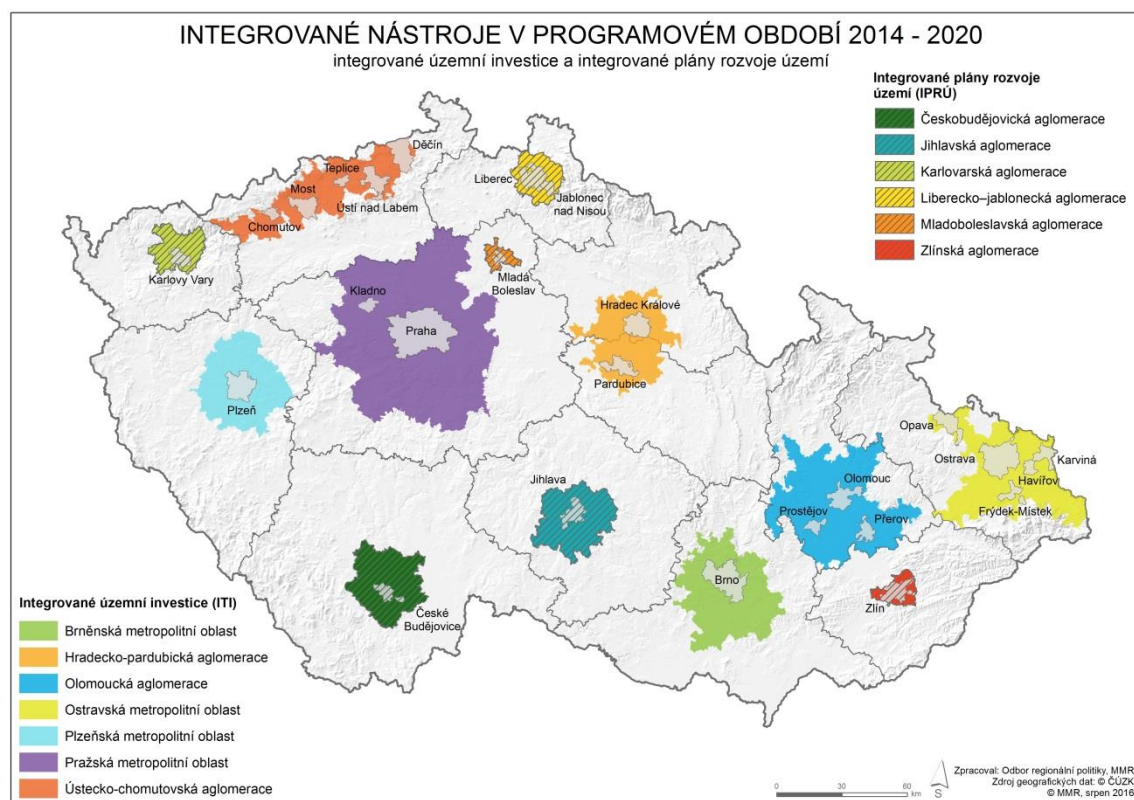

## 4.7 Územní dimenze pro rozvoj venkova

Územní dimenze pro rozvoj venkova je realizována prostřednictvím komunitně vedeného místního rozvoje zastřešeným Místními akčními skupinami na základě integrovaných a víceodvětvových strategií místního rozvoje. Rozvoj je koncipován s ohledem na místní potřeby. Venkovským územím se v tomto případě rozumí území MAS tvořené obcemi s méně než 25 000 obyvateli, kdy maximální velikost MAS nepřekročí hranici 100 000 obyvatel a nebude menší než 10 000 obyvatel. Integrované strategie řeší mj. následující problémy venkovského prostoru – vysoká nezaměstnanost, odliv kvalifikované a mladé pracovní síly, nedostatečná spolupráce základních a středních škol či funkční vybavenost.

### *Předpokládaná realizace v letech 2017-2018*

Očekává se schválení zbylých strategií CLLD a zahájení jejich implementace, vyhlášení výzev MAS a následná realizace integrovaných projektů. MAS plánují prostřednictvím svých integrovaných strategií realizovat širokou škálu vzájemně souvisejících (integrovaných) opatření, která mají přispět ke komplexnímu rozvoji daných venkovských oblastí. Mezi nejčastější opatření patří investice do sociální infrastruktury, opatření pro zvýšení kvality a dostupnosti služeb vedoucích k sociální inkluzi, podpora vzniku nových a rozvoj existujících podnikatelských aktivit v oblasti sociálního podnikání, prorodinné opatření, opatření pro zvýšení kvality a dostupnosti infrastruktury pro vzdělávání a celoživotní učení nebo opatření v oblasti zvýšení bezpečnosti dopravy a výstavba (oprava) cyklostezek. MAS se chtějí zaměřit také na podporu investic do



živočišné a rostlinné výroby (investice do zemědělských podniků), zpracování zemědělských produktů a jejich uvádění na trh, podporu podnikání v nezemědělských činnostech a cestovním ruchu, podporu spolupráce mezi účastníky krátkých dodavatelských řetězců a místních trhů, podporu investic do lesnických technologií a zpracování lesnických produktů, řešení lokální nezaměstnanosti nebo rozvoj spolupráce mezi MAS.

Obr. 8 – Příklad vymezení územní dimenze pro rozvoj venkova

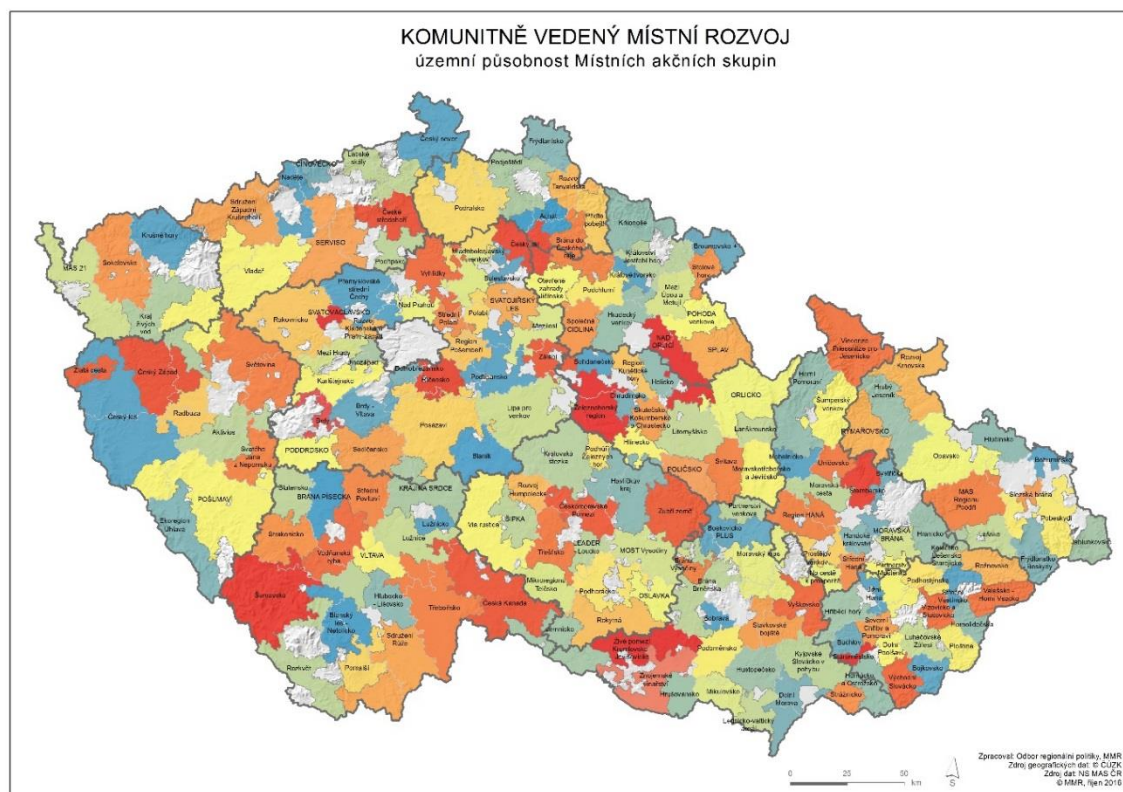

#### 4.8 Jinak vymezená územní dimenze

Jedná se o tematicky heterogenní typ územní dimenze zaměřený na zajištění dostupnosti vysokorychlostního internetu na venkově (tzv. bílé, případně šedé oblasti ČR), území s významnými hodnotami kulturního dědictví (památky UNESCO a národní kulturní památky včetně památek uvedených na indikativním seznamu), zvýšení kvality vysoce specializované zdravotní péče a zvýšení kvality návazné zdravotní péče a také zefektivnění a zkvalitnění výkonu služeb veřejné správy v oblasti územního plánování.

##### *Předpokládaná realizace v letech 2017-2018*

V oblasti podpory kulturních památek je územní dimenze implicitně obsažena i v národních dotačních titulech Ministerstva kultury, které zřizuje speciální dotační tituly pro památky UNESCO, pro regeneraci městských památkových rezervací a městských památkových zón a pro péči o vesnické památkové rezervace.



Ministerstvo zdravotnictví realizuje dotační titul na podporu dostatečného zajištění zdravotních služeb v regionech s omezenou dostupností zdravotní péče, jehož smyslem je podpora dostupnosti zdravotních služeb praktických lékařů a zubních lékařů v regionech s omezenou dostupností zdravotní péče<sup>11</sup>.

## 5. ZDROJE FINANCOVÁNÍ AKČNÍHO PLÁNU

V předcházejících kapitolách byly popsány hlavní zdroje financování při naplňování aktivit Akčního plánu. Jedná se o zdroje evropské, národní, krajské, obecní a soukromé. Následující tabulka č. 2 shrnuje základní informace o zdrojích financování při naplňování jednotlivých aktivit.

Při diskusi se členy Pracovní skupiny bylo konstatováno, že u řady aktivit lze kraje dle zákonných norem upravujících tyto oblasti vnímat jako spolugestory naplňování těchto aktivit. V tomto duchu byly formulovány texty v kapitole 2 a 3 a v tomto smyslu je vyplněna kolonka „krajská kompetence“ v tabulce č. 2. Z analýzy dotačních titulů i z RAP vyplývá, že kraje zasahují ze své iniciativy do mnohem většího spektra témat – například do podpory vědy a výzkumu (které kraje realizují například prostřednictvím zřizování inovačních center, či nabízením inovačních voucherů). Pro znázornění, které aktivity kraje finančně podporují, slouží sloupec „Krajské zdroje“, které jsou podbarveny zeleně, pokud bylo kraji identifikováno, že v této oblasti mají zřízen dotační titul.

Kapitola a navazující tabulka obsahuje informace o možnostech financování jednotlivých aktivit z evropských, národních, krajských i obecních zdrojů. U evropských zdrojů jsou uvedeny specifické cíle operačních programů, které naplňují (byť dílčím způsobem) danou aktivitu. U národních zdrojů jsou specifikovány dotační tituly resortů přispívající k řešení dílčích aktivit (seznam dotačních titulů je Přílohou č. 1 tohoto dokumentu). U krajských a obecních zdrojů jsou bez bližší informace barevně označena pole u těch aktivit, kde lze předpokládat finanční příspěvek ze strany krajských, resp. obecních rozpočtů.

---

<sup>11</sup> Oblasti s omezenou dostupností zdravotní péče jsou dostupné na [http://www.mzcr.cz/Odbornik/dokumenty/program-na-podporu-dostupnosti-zdravotnich-sluzeb-prakticky-lekaru\\_11690\\_3.html](http://www.mzcr.cz/Odbornik/dokumenty/program-na-podporu-dostupnosti-zdravotnich-sluzeb-prakticky-lekaru_11690_3.html)

Tabulka 2 – Zdroje financování pro naplnění aktivit Akčního plánu

Opatření SRR	Aktivita	Evropské zdroje	Národní zdroje	Krajské zdroje	Obecní zdroje	Gestor	Spolugestor	Krajská kompetence
Transfer znalostí mezi výzkumným a podnikatelským sektorem	1.1.1	OP VVV: 1.1 (IP1) OP PIK: 1.2, 2.1 OP PPR: 1.2	NDT: MPO, MZe, MŠMT			MPO, ÚVČR-RVV	MŠMT	NE
	1.1.2	OP VVV: 1.2 (IP1) OP PIK: 1.2 OP PPR: 1.1	NDT: MŠMT, MPO, MZe			MŠMT, ÚVČR-RVV		NE
Rozvoj univerzity a výzkumných institucí	1.2.1	OP VVV: 1.3 (IP 1), 2.1, 2.5 (IP 1)	NDT: MŠMT, MZe			MŠMT, ÚVČR-RVV		NE
	1.2.2	OP VVV: 1.1, 1.2, 1.3 (IP1) OP PIK: 1.1,1.2 OP PPR: 1.1	NDT: MŠMT, MV, MZe, MPO			MŠMT, ÚVČR-RVV		NE
Podpora integrace dopravních systémů	1.3.1	OP D: 1.1, 1.3, 1.4, 1.5 IROP: 1.2 OP PPR: 2.2	SFDI			MD		ANO
	1.3.2	IROP: 1.2 OP PPR: 2.2	SFDI			MD		NE
	1.3.3	IROP: 1.2 OP PPR: 2.2	SFDI			MD		NE
	1.3.4	OP D: 1.3 IROP: 1.2	SFDI			MD		NE
	1.3.5		SFDI (napojení na ostatní dopravní infrastrukturu)			MD		NE
Rozšíření a zkvalitnění infrastruktury	1.4.1	OP D: 1.1, 1.2, 2.1, 3.1 IROP: 1.1	NDT: MPO SFDI			MD		ANO
	1.4.2	OP ŽP: 1.1, 1.2 OP PIK: 3.3, 3.5, 3.6, 4.1	NDT: MPO			MŽP, MPO, MZe		NE
	1.4.3	OP PIK: 2.3 OP PPR: 1.2	NDT: MPO			MPO		NE
	1.4.4	PRV: M06	NDT: MMR			MMR	MZe	ANO
	1.4.5	OP ŽP: 3.4, 4.4 IROP: 3.1, 3.3	NDT: MMR, MŽP, MV, MZe			MŽP, MMR		NE
Adaptabilita trhu práce	1.5.1	IROP: 2.4 OP PPR: 4.1 OP Z: 1.1.1	NDT: MŠMT, MF			MŠMT		ANO
	1.5.2	OP VVV: 3.4, 3.5 (IP1)	NDT: MŠMT			MŠMT	MPSV	ANO

Opatření SRR	Aktivita	Evropské zdroje	Národní zdroje	Krajské zdroje	Obecní zdroje	Gestor	Spolugestor	Krajská kompetence
		OP Z: 1.3.1						
	1.5.3	OP VVV: 3.5 (IP1) IROP: 2.4	NDT: MŠMT, MZe, ÚV ČR			MŠMT		ANO
	1.5.4	OP Z: 1.4.1				MPSV		NE
	1.5.5		NDT:			MPSV		NE
Modernizace silniční infrastruktury	2.1.1.	OP D: 2.1	NDT: SFDI, MMR			MD		NE
	2.1.2	OP D: 3.1	NDT: SFDI			MD		NE
	2.1.3	OP D: 3.1 IROP: 1.1	NDT: MPO, SFDI			MD		NE
Modernizace železniční sítě	2.2.1	OP D: 1.1	NDT: SFDI			MD		NE
	2.2.2	OP D: 1.1	NDT: SFDI			MD		NE
Rozšíření a modernizace energetických sítí	2.3.1	OP PIK: 3.6				MPO		NE
	2.3.2	OP PIK: 3.6				MPO		NE
Podpora integrace sociálně vyloučených a sociálním vyloučením ohrožených skupin obyvatelstva	3.X.1	OP VVV: 3.5 (IP1), 3.1 (IP2), 3.1 (IP3) IROP: 2.4 OP Z: 2.1.1, 2.2.1 OP PPR: 3.1, 3.2, 3.3	NDT: MV, MPSV, MŠMT,			MPSV, MŠMT	ÚV-ASZ	ANO
	3.X.2	IROP: 2.2 OP Z: 2.1.2 OP PPR: 3.1, 3.2, 3.3	NDT: MZe, MŠMT			MPSV	ÚV-ASZ	ANO
	3.X.3	IROP: 2.1 OP Z: 1.5.1, 2.1.1, 2.2.1 OP PPR: 3.1, 3.2, 3.3	NDT: MPSV, MŠMT, ÚV			MPSV	ÚV-ASZ	NE
	3.X.4	IROP: 2.2 OP Z: 2.1.1, 2.1.2, 2.3.1 OP PPR: 3.1, 3.2, 3.3	NDT: MPO, MŠMT, MZe, MV, ÚV ČR			MPSV	ÚV-ASZ	NE
Zvýšení kvality a vybavenosti veřejnými službami	3.1.1	OP VVV: 3.1, 3.2, 3.3, 3.4, 3.5 (IP 1) OP Z: 2.2.1, 2.2.2 IROP: 2.1, 2.3, 2.4	NDT: MŠMT, MZe, MV			MŠMT		ANO
	3.1.2	OP Z: 2.2.2 IROP: 2.3	NDT: MV			MZd		ANO
	3.1.3	OP Z: 2.2.1, 2.2.2, 2.3.1 IROP: 2.3	NDT: MMR, MV			MPSV		ANO
Volnočasové aktivity a kulturní potenciál	3.2.1		NDT: MV, MPSV, MMR, MŠMT			MŠMT, MK		NE
	3.2.2		NDT: MŽP, MV, MŠMT, MZe, MZd, ÚV ČR			MPSV		NE

Opatření SRR	Aktivita	Evropské zdroje	Národní zdroje	Krajské zdroje	Obecní zdroje	Gestor	Spolugestor	Krajská kompetence
	3.2.3	OP Z: 2.3.1 IROP: 4.1	NDT: MV, MPSV, MŠMT, ÚV ČR			MPSV		NE
	3.2.4	IROP: 3.1	NDT: MMR, MK			MK		NE
Podpora bydlení	3.3.1	IROP: 2.1	NDT: MMR, MV, MZe, MŽP, ÚV ČR			MMR		NE
Zajištění odpovídající kapacity infrastruktury veřejných služeb	4.1.1	IROP: 2.4	NDT: MŠMT			MŠMT		ANO
	4.1.2.	IROP: 2.3	NDT: MZd			MZd		ANO
	4.1.3	IROP: 2.2	NDT: MMR, MV, MŠMT, ÚV ČR			MPSV		ANO
	4.1.4	IROP: 3.2	NDT: MK, ÚV ČR, MPSV			MPSV		NE
Zlepšení vnitřní a vnější obslužnosti území	4.2.1	IROP: 1.2				MD		ANO
	4.2.2	IROP: 1.1	NDT: MPO, MV, MMR			MD		ANO
	4.2.3	OP PIK: 3.3, 3.6 OP ŽP: 1.1	NDT: MPO			MPO, MŽP		NE
Podpora inovací v podnikání	4.3.1	OP PIK: 2.1, 2.2, 2.4 PRV: M04, M06, M16	NDT: MPO, MZe			MPO		NE
	4.3.2	OP PIK: 2.1 PRV: M04, M06, M16	NDT: MPO, MZe, ÚV ČR			MPO		NE
	4.3.3	OP PIK: 1.1, 1.2 PRV: M04, M06, M16	NDT: MPO, MZe, MŠMT			MPO		NE
	4.3.4	PRV: M06	NDT: MZe, MMR, MPO, MŠMT			MMR	MK, MZe	ANO
	4.3.5		NDT: MZe, MMR			MZe, MMR		?
Podpora rozvoje lokální ekonomiky	5.1.1	OP PIK: 2.1 PRV: M06	NDT: MZe, MŠMT			MPO		NE
	5.1.2	PRV: M06 OP Z: 2.1.2 IROP: 2.2	NDT: MZe, MŠMT			MPO	MZe	NE
	5.1.3	OP PIK 2.1 PRV: M06	NDT: MPO, MZe, MŠMT			MPO		NE
	5.1.4	IROP: 3.1	NDT: MMR, MŠMT, MK			MK, MZe		NE
Podpora zvýšení kvality pracovní síly	5.2.1	OP VVV: 3.1 (IP3) IROP: 2.4	NDT: MV, MPSV, MZe, MZd			MŠMT, MPSV	ÚV-ASZ	NE
	5.2.2	OP Z: 1.1.1 IROP: 2.2	NDT: ÚV ČR			MPSV		NE

Opatření SRR	Aktivita	Evropské zdroje	Národní zdroje	Krajské zdroje	Obecní zdroje	Gestor	Spolugestor	Krajská kompetence
Zajištění základních služeb a obslužnosti	5.3.1	IROP: 1.1, 1.2 OP D: 1.1, 3.1	NDT:			MD		ANO
	5.3.2		NDT: MMR			MPSV, MZd, MŠMT		ANO
Odstraňování starých ekologických zátěží, revitalizace brownfieldů	6.1.1	OP ŽP: 3.4	NDT: MŽP			MŽP		NE
	6.1.2	OP PIK: 2.3	NDT: MMR			MŽP, MPO, MMR, MZe		NE
	6.1.3					MŽP, MPO, MMR, MZe		NE
Snížení produkce komunálních odpadů a zvýšení jejich materiálového využití	6.2.1	OP ŽP: 3.1	NDT: MŽP			MŽP, MPO		NE
	6.2.2	OP ŽP: 3.1	NDT: MŽP			MŽP, MPO		NE
	6.2.3	OP ŽP: 3.2	NDT: MŽP, MV			MŽP, MPO		NE
	6.2.4	OP ŽP: 3.2	NDT: MŽP, MPO			MŽP, MPO		NE
Obnovitelné zdroje energie a úspory energie	6.3.1	OP PIK: 3.1, 3.4 PRV: M06	NDT: MŽP, MPO,			MŽP, MPO		ANO
	6.3.2	IROP: 2.5 OP ŽP: 5.1, 5.2 OP PIK: 3.2, 3.4	NDT: MŽP, MPO,			MŽP, MPO, MMR		ANO
Omezování negativních vlivů dopravy na obyvatelstvo a na krajinu	6.4.1	IROP: 1.2 OP D: 1.4, 2.2 OP ŽP: 2.3	NDT: MŽP			MŽP, MD		ANO
	6.4.2	IROP: 1.1				MD		ANO
	6.4.3	IROP: 1.1 OP ŽP: 4.3				MŽP, MD		ANO
Udržitelné užívání vodních zdrojů	6.5.1	PRV: M10, M12	NDT: MŽP, MZe			MŽP, MZe		NE
	6.5.2		NDT: MZe			MZe		NE
	6.5.3	OP ŽP: 1.3, 4.3, 4.4	NDT: MŽP, MZe			MŽP, MZe		NE
	6.5.4	OP ŽP: 1.1 PRV: M04, M08	NDT: MŽP, MZe			MŽP, MZe		NE
	6.5.5	OP ŽP: 4.3, 4.4 PRV: M04	NDT: MŽP, MZe			MŽP, MZe		NE
Zlepšení kvality prostředí v sídlech, ochrana a rozvoj krajinných hodnot	7.1.1	OP ŽP: 4.4	NDT: MŽP, MMR			MŽP, MMR		ANO
	7.1.2	IROP: 3.3 OP ŽP: 1.3, 4.3 PRV: M04, M11	NDT: MZe, MŽP			MŽP, MMR, MZe		NE

Opatření SRR	Aktivita	Evropské zdroje	Národní zdroje	Krajské zdroje	Obecní zdroje	Gestor	Spolugestor	Krajská kompetence
	7.1.3	OP ŽP: 4.3 PRV: M04	NDT: MŽP, MZe			MŽP, MZe		NE
	7.1.4	OP ŽP: 4.3 PRV: M04, M10	NDT: MŽP, MZe			MŽP, MZe		NE
	7.1.5	OP ŽP: 4.2	NDT: MŽP, MZe			MŽP, MZe		NE
Posílení preventivních opatření proti vzniku živelních pohrom	7.2.1	OP ŽP: 1.4	NDT: MŽP			MŽP		NE
	7.2.2	OP ŽP: 1.3, 1.4, 3.5, 4.3 PRV: M08	NDT: MŽP, MZe			MŽP		NE
Obnova území po vzniku živelních pohrom	7.3.1		NDT: MMR, MZe, MV			MMR		ANO
	7.3.2		NDT: MMR, MZe			MMR		ANO
Zkvalitňován administrativních kapacit veřejné správy	8.1.1					MMR		NE
	8.1.2	IROP: 3.2 OP Z: 4.1.1 OP TP	NDT: MV, MMR			MMR		ANO
	8.1.3	OP Z: 4.1.1				MV		NE
	8.1.4	OP Z: 4.1.2 IROP: 3.2	NDT: MV			MV		ANO
Zkvalitnění systémového rámce podpory regionálního a místního rozvoje	8.2.1		NDT: MŽP			MMR		ANO
	8.2.2	IROP 3.2				MMR		NE
Informační a komunikační podpora fungování územní veřejné správy	8.3.1	IROP: 3.2				MV		ANO
	8.3.2	IROP: 3.2				MV, MMR, MD, MPO, MŽP, MZe, MŠMT, MZd, MK		ANO
Posílení strategických a koncepčních nástrojů a přístupů k místnímu a regionálnímu rozvoji	9.1.1	OP Z: 4.1.1	NDT: MV			MMR		ANO
	9.1.2	OP Z: 4.1.1 IROP: 3.3	NDT: MPO, MMR, MV			MMR		ANO
	9.1.3	Průřezově: nástroje ITI a IPRÚ	NDT: MV			MMR		NE
Podpora meziobecní a regionální spolupráce	9.2.1		NDT: MMR, MV			MV		ANO
	9.2.2		NDT: MV, ÚV ČR			MMR		ANO
	9.2.3		NDT: MV			MMR		ANO
	9.2.4	Evropská územní spolupráce	NDT: MZe			MMR		ANO

## 6. MONITOROVÁNÍ, HODNOCENÍ A AKTUALIZACE AKČNÍHO PLÁNU REALIZACE STRATEGIE REGIONÁLNÍHO ROZVOJE

### Monitorování a vyhodnocení SRR a Akčního plánu

Monitorování AP SRR bude jedním z podkladů pro hodnocení SRR. Monitorovací zpráva AP SRR 2015-2016 bude vytvořena k 31. 3. 2017 a bude následně podkladem pro Zprávu o plnění SRR, která bude zpracována k 30. 6. 2017. V rámci Monitorovací zprávy AP SRR 2015-2016 budou vyhodnoceny indikátory tak, jak jsou stanoveny v Metodice vyhodnocení SRR, která byla vládou ČR v lednu 2016 vzata na vědomí. Indikátorová soustava je uvedena také v příloze č. 2 tohoto Akčního plánu.

Akční plán bude hodnocen především prostřednictvím indikátorů výstupu, jejichž hodnoty budou zjišťovány z výsledků realizovaných projektů. Míra naplňování aktivit Akčního plánu bude jedním z podkladů pro následného vyhodnocení SRR. Vztah mezi monitorováním obou dokumentů (tj. Akčního plánu a SRR) musí na principu kontinuálního zlepšování umožňovat využití výsledků monitorování SRR jak pro formulaci nového akčního plánu na další období, tak i hodnocení realizace SRR v průběhu návrhového období, jako podkladu pro případnou verifikaci/aktualizaci strategie. Obdobně i hodnocení Akčního plánu musí sloužit k oběma účelům, tedy jak pro formulaci následného Akčního plánu, tak jako podklad pro hodnocení SRR a její případné úpravy/aktualizaci.

Hlavním garantem monitorování AP SRR a vyhodnocování SRR je MMR – ORP. Dalšími aktéry vyhodnocování jsou členové PS SRR, kteří aktivně vstupují do přípravy Zprávy.

### Indikátorová soustava

Indikátorová soustava pro monitorování byla stanovena v rámci Metodiky vyhodnocení SRR (indikátory jsou uvedeny také v příloze č. 2 Akčního plánu). Výběr indikátorů byl v převážné míře založen na indikátorech již obsažených v Národním číselníku indikátorů, které jsou následně využity ve schválených operačních programech. Kromě toho byly zařazovány indikátory používané v některých sektorových strategiích nebo významné datové zdroje (např. databáze ČSÚ). Celkově bylo pro monitorování Akčního plánu zvoleno 175 indikátorů.

### Další plánované aktivity ve věci přípravy koncepčních dokumentů v oblasti regionální politiky

Akční plán je koncipován jako krátkodobý realizační plán, který konkretizuje intervence státu při realizaci dílčích aktivit přispívajících k naplňování cílů české regionální politiky. MMR - ORP má v úmyslu i nadále zachovat dvouletý cyklus přípravy Akčního plánu. V rámci platnosti současné SRR bude vytvořen další Akční plán pro období 2019-2020. Jeho schválení vládou ČR je předpokládáno na prosinec 2018. Při přípravě Akčního plánu 2019-2020 se opět předpokládá aktivní role Pracovní skupiny pro tvorbu Akčního plánu a regionálních stálých konferencí jednotlivých krajů.

V roce 2017 budou zahájeny práce na přípravě Strategie regionálního rozvoje ČR 2021-2027. Při přípravě tohoto dokumentu se předpokládá aktivní zapojení aktérů na regionální i národní úrovni. V prvním roce přípravy dokumentu se předpokládají práce na analytické části a ustanovení pracovních skupin.

Dalším významným dokumentem v oblasti podpory regionálního rozvoje je rovněž zpracování Strategie hospodářské restrukturalizace Ústeckého, Moravskoslezského a Karlovarského kraje (dále jen „Strategie restrukturalizace“). Dokument je v době přípravy Akčního plánu (listopad 2016) v meziresortním připomínkovém řízení a měl by být do konce roku 2016 předložen vládě ČR. Předpokládá se, že Strategie restrukturalizace bude následně implementována prostřednictvím tzv. Souhrnného akčního plánu. Strategie restrukturalizace, resp. Souhrnný akční plán budou se SRR a Akčním plánem propojeny, aktuální podoba propojení bude upřesněna v implementační části Strategie restrukturalizace.

V rámci Strategie restrukturalizace by měly být implementována opatření, která, pokud by se jejich realizace osvědčila, budou sloužit jako inspirace pro realizaci opatření v jiných hospodářsky problémových regionech.

Harmonogram procesu monitorování AP SRR včetně tvorby souvisejících dokumentů je uveden v tabulce 3.



Tabulka 3 – Harmonogram procesu monitorování a hodnocení Akčního plánu realizace Strategie regionálního rozvoje včetně tvorby souvisejících dokumentů

	1/2017	2/2017	1/2018	2/2018	1/2019	2/2019	1/2020	2/2020	1/2021
<b>MMR</b>	Monitorovací zpráva AP SRR (31. 3.)				AP SRR 2019-20 (31. 1.)	Monitorovací zpráva AP SRR (31. 3.)			Monitorovací zpráva AP SRR (31. 3.)
	Zpráva o uplatňování SRR (30. 6.)	Příprava SRR 2021+	Příprava SRR 2021+	Příprava SRR 2021+	Schválení SRR 2021+				
	Zpráva o plnění územní dimenze (31. 3.)		Zpráva o plnění územní dimenze (31. 3.)		Zpráva o plnění územní dimenze (31. 3.)		Zpráva o plnění územní dimenze (31. 3.)		Zpráva o plnění územní dimenze (31. 3.)
	Zpráva o pokroku integrovaných nástrojů (15. 2.)		Zpráva o pokroku integrovaných nástrojů (15. 2.)		Zpráva o pokroku integrovaných nástrojů (15. 2.)		Zpráva o pokroku integrovaných nástrojů (15. 2.)		Zpráva o pokroku integrovaných nástrojů (15. 2.)
	Výroční zpráva DoP (30. 4.)		Výroční zpráva DoP (30. 4.)		Výroční zpráva DoP (30. 4.)		Výroční zpráva DoP (30. 4.)		Výroční zpráva DoP (30. 4.)
		Hodnocení nastavení procesu implementace integrovaných nástrojů (zaří)			Mid-term evaluace integrovaných nástrojů (březen)				
		Hodnocení nastavení procesu implementace ÚD (zaří)		Evaluace naplňování ÚD (červen)					
<b>Resorty</b>	PS k SRR 2021+	PS k SRR 2021+	PS k SRR 2021+	PS k SRR 2021+	PS k SRR 2021+	PS k SRR 2021+	PS k SRR 2021+	PS k SRR 2021+	PS k SRR 2021+
			Info o aktivitách naplňujících AP SRR (duben)						
<b>Regionální stálé konference</b>	Monitorovací zpráva RAP (31. 3.)	Aktualizace RAP (31. 7.)	Monitorovací zpráva RAP (31. 3.)	Aktualizace RAP (31. 7.)	Monitorovací zpráva RAP (31. 3.)	Aktualizace RAP (31. 7.)	Monitorovací zpráva RAP (31. 3.)	Aktualizace RAP (31. 7.)	
	Výroční zpráva RSK (31. 3.)		Výroční zpráva RSK (31. 3.)		Výroční zpráva RSK (31. 3.)		Výroční zpráva RSK (31. 3.)		Výroční zpráva RSK (31. 3.)
<b>Nositelé ISG</b>	Zpráva o plnění integrované strategie (15. 1.)	Zpráva o plnění integrované strategie (15. 7.)	Zpráva o plnění integrované strategie (15. 1.)	Zpráva o plnění integrované strategie (15. 7.)	Zpráva o plnění integrované strategie (15. 1.)	Zpráva o plnění integrované strategie (15. 7.)	Zpráva o plnění integrované strategie (15. 1.)	Zpráva o plnění integrované strategie (15. 7.)	Zpráva o plnění integrované strategie (15. 1.)

Poznámka: Data v závorkách udávají termíny, ke kterým mají být dané dokumenty dokončeny.

\* Posun termínu předložení Zprávy o uplatňování SRR nebyl prozatím potvrzen.

## SEZNAM ZKRATEK

AP SRR	Akční plán Strategie regionálního rozvoje
ASZ	Agentura pro sociální začleňování
CLLD	Community-led Local Development
ČOV	Čistička odpadních vod
ČSÚ	Český statistický úřad
ESIF	Evropské strukturální a investiční fondy
ICT	Informační a komunikační technologie
IPRÚ	Integrovaný plán rozvoje území
IROP	Integrovaný regionální operační program
ITI	Integrated Territorial Investment (Integrované územní investice)
KAP	Krajský akční plán
KPSVL	Koordinovaný přístup k sociálně vyloučeným lokalitám
MAS	Místní akční skupina
MAP	Místní akční plán
MD	Ministerstvo dopravy
MF	Ministerstvo financí
MK	Ministerstvo kultury
MMR	Ministerstvo pro místní rozvoj
MMR – ORP	Ministerstvo pro místní rozvoj – Odbor regionální politiky
MO	Ministerstvo obrany
MPO	Ministerstvo průmyslu a obchodu
MPSV	Ministerstvo práce a sociálních věcí
MŠp	Ministerstvo spravedlnosti
MŠMT	Ministerstvo školství, mládeže a tělovýchovy
MV	Ministerstvo vnitra
MZd	Ministerstvo zdravotnictví
MZe	Ministerstvo zemědělství
MŽP	Ministerstvo životního prostředí
NBÚ	Národní bezpečnostní úřad
NDT	Národní dotační tituly
NDÚD	Národní dokument k územní dimenzi
NNO	Nestátní neziskové organizace
NS MAS	Národní síť Místních akčních skupin České republiky
NSK	Národní stálá konference
OP D	Operační program doprava
OP PIK	Operační program podnikání a inovace pro konkurenceschopnost
OP PPR	Operační program Praha – pól růstu ČR
OP VVV	Operační program Vývoj, výzkum a vzdělávání
OP Z	Operační program Zaměstnanost
OP ŽP	Operační program Životní prostředí
ORP	Odbor regionální politiky
PPP	Public Private Partnership
PRV	Program rozvoje venkova
PS SRR	Pracovní skupina ke Strategii regionálního rozvoje
PÚR ČR	Politika územního rozvoje České republiky
RAP	Regionální akční plán
RSK	Regionální stálá konference
SFDI	Státní fond dopravní infrastruktury
SFRB	Státní fond rozvoje bydlení
SMO	Svaz měst a obcí České republiky
SMS	Sdružení místních samospráv České republiky
SPOV	Spolek pro obnovu venkova České republiky
SRR	Strategie regionálního rozvoje

SUMF	Sustainable Urban Mobility Framework
SUMP	Sustainable Urban Mobility Plan
TAČR	Technologická agentura ČR
ÚV ČR - RVV	Úřad vlády ČR - Rada vlády pro vědu, výzkum a inovace

## PŘÍLOHY

**Příloha č. 1: Seznam národních dotačních titulů a finančních nástrojů realizovaných v letech 2017-2018**

Dotační titul	Gesce	Podporované aktivity	Příjemci	Alokace/rok (v mil. Kč) <sup>12</sup>	Vazba na aktivity AP
Regenerace sídlišť	MMR	Revitalizace ucelených prostranství sídlišť s více než 150 byty	Obce	40	3.3.1
Technická infrastruktura	MMR	Zasíťování pozemků pro budoucí bytovou výstavbu	Obce	0	3.3.1
Pečovatelský byt	MMR	Výstavba bytů pro osoby 65+ a osoby fyzicky závislé na jiné osobě	Právnícké osoby včetně obcí	140	3.3.1
Vstupní byt	MMR	Vznik bytů pro osoby v sociálně tíživé situaci	Právnícké osoby kromě obcí, církví a NNO	40	3.3.1
Komunitní domy seniorů	MMR	Výstavba domů pro osoby 60+	Právnícké osoby včetně obcí	140	3.1.3, 4.1.3, 5.3.2
Olověné rozvody	MMR	Výměna olověných rozvodů vody v rodinných a bytových domech	Vlastníci bytových domů	6	3.3.1
Bytové domy bez bariér	MMR	Výstavba výtahu a odstranění bariér v bytových domech	Vlastníci bytových domů	45	3.3.1
Národní program podpory cestovního ruchu v regionech – Podprogram: Rozvoj základní a doprovodné infrastruktury	MMR	Monitoring návštěvnosti, navigační a informační systémy pro účastníky CR, doplňkové služby tras, úprava lyžařských běžkařských tratí, ekologicky šetrná doprava, doprovodná infrastruktura CR v regionu	Samosprávné celky, NNO v cestovním ruchu, geoparky, destinační společnosti, TIC, podnikatelské subjekty	250-350	1.4.4, 3.2.1, 4.3.5
Národní program podpory cestovního ruchu v regionech – Podprogram: Marketingové aktivity v cestovním ruchu		Marketingové výzkumy, partnerství, komunikace, distribuce produktů CR, tvorba a inovace produktů	Krajské destinační společnosti, krajské oddělení cestovního ruchu, lokální a oblastní destinační společnosti		
Podpora obnovy a rozvoje venkova DT č. 1: Podpora vítězů soutěže Vesnice roku	MMR	Budou podporovány akce zaměřené na: obnovu a údržbu venkovské zástavby (s výjimkou bytového fondu) a občanské vybavenosti (např. radnice, školy, předškolní zařízení, kulturní zařízení, hasičské zbrojnice, sakrální stavby, hřbitovy, drobné stavby apod.), komplexní úpravu veřejných prostranství, obnovu a zřizování veřejné zeleně, rekonstrukci a výstavbu místních komunikací, stezek a veřejného osvětlení, přípravu a realizaci propagačních materiálů obce a prezentace obce v souvislosti s umístěním v soutěži Vesnice roku. Dotace nebude poskytována na pořízení a nákup budov, technického vybavení apod.	Obec, která získala ocenění Modrou, Bílou, Oranžovou nebo Zlatou stuhu v krajském kole soutěže Vesnice roku 2016 nebo se umístila na 1. - 3. místě v celostátním kole soutěže. Obec musí mít zpracovaný a zastupitelstvem schválený strategický rozvojový dokument.	30	5.3.2, 7.1.1

<sup>12</sup> Uvedeny jsou předpokládané finanční alokace, neboť ne u všech dotačních titulů bylo v době přípravě akčního plánu o jejich alokaci rozhodnuto.

Dotační titul	Gesce	Podporované aktivity	Příjemci	Alokace/rok (v mil. Kč) <sup>12</sup>	Vazba na aktivity AP
<p>Podpora obnovy a rozvoje venkova DT č. 2: Podpora zapojení generací do komunitního života v obci A: Podpora vybudování a obnovy míst aktivního a pasivního odpočinku B: Podpora obnovy a údržby venkovské zástavby a občanské vybavenosti</p>	MMR	<p><b>Dotační titul 2A</b> Budou podporovány akce s výstupy sloužícími generacím různých věkových skupin, na jejichž výběru a přípravě, případně pak také na realizaci, se prokazatelně podílela generace dětí a mládeže, a které jsou zaměřené na:</p> <ul style="list-style-type: none"> <li>• úpravu veřejných prostranství,</li> <li>• obnovu a zřizování veřejné zeleně,</li> <li>• rekonstrukci nebo vybudování zařízení pro volnočasové aktivity (hřiště, cyklostezky, bruslařské dráhy, naučné stezky apod.). Místo pasivního odpočinku je zpevněná plocha vybudovaná za účelem posezení a relaxace v krajině/přírodě. Místo pasivního odpočinku musí být vždy veřejně přístupné a nesmí být zpoplatněno. Součástí místa pasivního odpočinku může být například lavička/y, stůl/stoly, stojan/y na kola, odpadkový/é koš/e, přístřešek nebo závěťří se střechou apod.</li> </ul> <p>Dotace nebude poskytována na pořízení a nákup drobného vybavení (např. stolní hry, míče, švihadla apod.).</p> <p><b>Dotační titul 2B</b> Budou podporovány akce s výstupy sloužícími dětem a mládeži, které jsou zaměřené na:</p> <ul style="list-style-type: none"> <li>• interiérové rekonstrukce místností za účelem využití převážně pro spolkovou, společenskou a sportovní činnost (rekonstrukce – podlahy, stěny, stropy, voda, topení, elektroinstalace, výměna oken a dveří apod.).</li> </ul> <p>Dotace nebude poskytována na obnovu a údržbu učeben v základních a mateřských školách. Dotace nebude poskytován na obnovu a údržbu učeben určených pro školní družinu.</p> <p>Dotace nebude poskytována na pořízení a nákup vybavení (např. nábytek, koberce, nástěnné hodiny, kuchyňské nádobí včetně drobných spotřebičů apod.).</p>	<p>Obec do 3000 obyvatel, nikoliv např. obcí zřízená právnická osoba (obec musí mít schválený strategický rozvojový dokument). Svazek obcí, který je registrován v souladu se zákonem o obcích, a to pouze v případě, že žadatelem nemůže být jedna obec, protože akce zasahuje do katastrálního území více obcí. Svazek obcí musí mít zpracovaný a nejvyšším orgánem svazku obcí schválený strategický rozvojový dokument.</p>	178	5.3.2

Dotační titul	Gesce	Podporované aktivity	Příjemci	Alokace/rok (v mil. Kč) <sup>12</sup>	Vazba na aktivity AP
Podpora obnovy a rozvoje venkova DT č. 3: Podpora spolupráce obcí na obnově a rozvoji venkova	MMR	<p>Budou podporovány akce nadregionálního významu zaměřené na:</p> <ul style="list-style-type: none"> <li>• prezentaci úspěšných projektů zaměřených na obnovu a rozvoj venkova,</li> <li>• výměnu zkušeností při přípravě projektů zaměřených na obnovu a rozvoj venkova,</li> <li>• podporu spolupráce a odborného vzdělávání zástupců obcí zaměřeného na obnovu a rozvoj venkova.</li> </ul> <p>Uznatelné náklady jsou ty, které přímo souvisí s realizací akce (občerstvení s limitem 300 Kč /osoba / den, pronájem prostor, techniky, lektorné apod.). Náklady na dopravu související s realizací projektu jsou uznatelné max. do 50%.</p> <p>Dotace nebude poskytována na pořízení a nákup hardware a software zařízení a příslušenství, na ubytování, vstupné, pronájemy kol, koloběžek apod.</p>	Obec do 3000 obyvatel, nikoliv např. obcí zřízená právnická osoba (obec musí mít schválený strategický rozvojový dokument). Svazek obcí, který je registrován v souladu se zákonem o obcích. Svazek obcí musí mít zpracovaný a nejvyšším orgánem svazku obcí schválený strategický rozvojový dokument.	7	9.2.1
Podpora obnovy a rozvoje venkova DT č. 4: Podpora obnovy drobných sakrálních stav v obci	MMR	<p>Budou podporovány akce zaměřené na obnovu drobných sakrálních staveb nalézajících se v katastrálním území obce, které nejsou prohlášeny kulturní památkou a jsou v majetku obce. Jedná se zejména o obnovu staveb jako:</p> <ul style="list-style-type: none"> <li>• kaple, kaplička, márnice</li> <li>• socha, • boží muka, kříž, • úprava nejbližšího prostranství v okolí drobných sakrálních staveb (max. do 5 m od stavby, která je předmětem žádosti).</li> </ul> <p>Předmětem žádosti o dotaci může být jedna a více drobných staveb.</p> <p>Dotace nebude poskytována na fotodokumentaci, restaurátorskou zprávu apod.</p>	Obec do 3000 obyvatel, nikoliv např. obcí zřízená právnická osoba (obec musí mít schválený strategický rozvojový dokument). Svazek obcí, který je registrován v souladu se zákonem o obcích, a to pouze v případě, že žadatelem nemůže být jedna obec, protože akce zasahuje do katastrálního území více obcí. Svazek obcí musí mít zpracovaný a nejvyšším orgánem svazku obcí schválený strategický rozvojový dokument.	35	5.1.4
Podpora obnovy a rozvoje venkova DT č. 5: Podpora obnovy místních komunikací	MMR	<p>Budou podporovány akce zaměřené na obnovu (opravu/rekonstrukci) místních komunikací a jejich součástí dle zákona č. 13/1997 Sb., o pozemních komunikacích, ve znění pozdějších předpisů, konkrétně na:</p> <ul style="list-style-type: none"> <li>• všechny konstrukční vrstvy vozovek a krajnic, odpočívky, přidružené a přídatné pruhy, parkovací zálivy včetně zastávkových pruhů linkové osobní dopravy;</li> </ul>	Obec do 3000 obyvatel, nikoliv např. obcí zřízená právnická osoba (obec musí mít schválený strategický rozvojový dokument).	250	4.2.2

Dotační titul	Gesce	Podporované aktivity	Příjemci	Alokace/rok (v mil. Kč) <sup>12</sup>	Vazba na aktivity AP
		<ul style="list-style-type: none"> <li>• místní komunikace vedené na mostních objektech (nadjezdy);</li> <li>• jsou-li v majetku obce, pak také jejich napojení na příslušnou pozemní komunikaci;</li> <li>• dále pokud jsou součástí obnovy dané místní komunikace: - kanalizace, včetně úprav k odvádění vody jen tehdy, slouží-li výlučně k odvádění povrchových vod z této komunikace, - galérie, opěrné, zárubní, obkladní a parapetní zdi, tarasy, násypy a svahy, dělicí pásy, příkopy a ostatní povrchová odvodňovací zařízení, propustky.</li> </ul> <p>Dotace je poskytována pouze na jednu místní komunikaci obce (podle evidence v pasportu komunikací). Dotace není poskytována na: - výstavbu nových místních komunikací, - opravu, rekonstrukci, údržbu či výstavbu účelových komunikací a chodníků, - inženýrské sítě, energetická, telekomunikační, tepelná a jiná vedení, včetně sloupů těchto vedení, - veřejné osvětlení, reklamní zařízení a reklamní poutače,</p>			
Demolice budov v sociálně vyloučených lokalitách DT č. 1: je určen pouze pro obce ležící na území Moravskoslezského, Ústeckého a Karlovarského kraje DT č. 2: je určen pro obce ležící na území ČR vyjma krajů uvedených v DT č. 1	MMR	Podprogram je zaměřen na podporu demolice budov v obcích s rizikem vzniku sociálně vyloučené lokality. Demolice objektu musí být následována celkovou revitalizací prostoru, včetně možné výstavby objektu, který bude sloužit jinému účelu než sociálnímu bydlení (školské zařízení, komunitní centrum, sportovní zařízení atd.). Cílem programu je připravit území tak, aby jej bylo možné znovu plnohodnotně využít v dalším rozvoji obce a zamezit tak vzniku oblastí se sociální segregací.	Účastníkem podprogramu může být obec, která se nachází ve správním obvodu obce s rozšířenou působností, která má ve svém katastru území sociálně vyloučené lokality dle Analýzy sociálně vyloučených lokalit v ČR.	100	7.1.1
Obnova obecního a krajského majetku po živelních pohromách v roce 2016 DT č. 1: V případech, kdy byl vyhlášen stav nebezpečí nebo nouzový stav DT č. 2: V případech, kdy nebyl vyhlášen stav nebezpečí nebo nouzový stav	MMR	Cílem podprogramu je přispět prostřednictvím dotace z rozpočtové kapitoly Ministerstva pro místní rozvoj (dále jen „ministerstvo“) k obnově základních funkcí území zabezpečovaných v působnosti územních samosprávných celků a tím odstranit nebo omezit možné důsledky pohrom spočívající v narušení plynulosti, dostupnosti a kvality výkonu veřejné správy.	Obce a kraje postižené živelní pohromou v roce 2016, pokud pro jejich území v jejím důsledku podle zákona č. 12/2002 Sb., o státní pomoci při obnově území byl vyhlášen stav nebezpečí nebo nouzový stav (DT č. 1), nebyl vyhlášen stav nebezpečí nebo nouzový stav (DT č. 2).	50	7.3.1, 7.3.2
Podpora územně plánovacích činností obcí; Podprogram: Podpora územně plánovacích dokumentací obcí - dotační titul: Územní plán	MMR	Cílem dotačního titulu Územní plán je podpora pořízení územních plánů formou dotace, která bude poskytována obcím.	Příjemcem dotace je obec na území ČR (mimo ORP, hl. město Prahu a mimo obce, které pořídily/pořizují územní plán a byly/jsou příjemcem dotace na pořízení návrhu územního plánu z IOP nebo PRV)	20	1.4.5, 2.1.1, 2.2.1, 2.3.1, 6.1.2, 6.5.6., 7.1.1, 9.1.2, 9.1.4



Dotační titul	Gesce	Podporované aktivity	Příjemci	Alokace/rok (v mil. Kč) <sup>12</sup>	Vazba na aktivity AP
<b>Program výstavby</b> – Výstavba nájemních bytů pro vymezenou cílovou skupinu	SFRB	<p><b>Nová výstavba nebo stavební úpravy stávajících budov, kterými vzniknou nájemní byty pro vymezenou skupinu obyvatel – seniory (65+), zdravotně či příjmově vymezené občany, pro osoby, které byly o bydlení připraveny živelní pohromou a zletilé osoby mladší 30 let:</b></p> <ul style="list-style-type: none"> <li>- novostavba bytů, kterou vznikne bytový dům s nájemními byty,</li> <li>- stavební úpravy, kterými vznikne nájemní byt z prostor doposud určených k jiným účelům než k bydlení (netýká se stavebních úprav v rodinném domě),</li> <li>- nástavba či přístavba, čímž vznikne nájemní byt (neplatí pro rodinné domy),</li> <li>- stavební úpravy, kterými vzniknou nájemní byty způsobilé k bydlení v bytovém domě, kde dosud žádný byt k bydlení nebyl, stavební úpravy stávajícího nájemního bytu, jehož rozdělením vznikne alespoň 1 další nájemní byt způsobilý k bydlení.</li> </ul>	<ul style="list-style-type: none"> <li>- Obce</li> <li>- právnické a fyzické osoby</li> </ul>	260	
<b>Záruky za splácení bankovních úvěrů na výstavbu nájemních bytů</b>	SFRB	<p><b>Záruku lze poskytnout k bankovnímu úvěru na:</b></p> <ul style="list-style-type: none"> <li>- novou stavbu bytového domu, při které vznikne nájemní byt,</li> <li>- nástavbu nebo přístavbu, kterou vznikne nájemní byt,</li> <li>- stavební úpravy, kterými vznikne nájemní byt z prostor určených k jiným účelům než k bydlení,</li> <li>- stavební úpravy, kterými vznikne nájemní byt z bytu nezpůsobilého k bydlení.</li> </ul>	<ul style="list-style-type: none"> <li>- Obce</li> <li>- právnické a fyzické osoby</li> </ul>	do 500 mil. Kč zajištěné výše úvěru pro rok 2016	
<b>Program Panel 2013+</b> pro poskytování úvěrů na opravy a modernizace bytových domů bez rozdílu technologie výstavby (panelové, cihlové)	SFRB	<p><b>Úvěr lze použít na úhradu nákladů vydaných na:</b></p> <ul style="list-style-type: none"> <li>- opravu a modernizaci bytových domů,</li> <li>- opravu statických poruch a hydroizolace,</li> <li>- zateplení obálky budovy a vybraných vnitřních konstrukcí,</li> <li>- výměnu rozvodů,</li> <li>- úpravu společných prostor,</li> <li>- výměnu bytových jader,</li> <li>- výměnu nebo pořízení výtahu.</li> </ul> <p>Důraz kladen na komplexní opravy.</p>	<p><b>Vlastníci bytových domů:</b></p> <ul style="list-style-type: none"> <li>- družstva,</li> <li>- společenství vlastníků,</li> <li>- fyzické a právnické osoby,</li> <li>- města či obce.</li> </ul>	600 mil. Kč pro rok 2016	
<b>Program úvěry pro obce</b> na opravy a modernizaci bytového fondu	SFRB	<p><b>Úvěr lze použít na úhradu těchto nákladů:</b></p> <ul style="list-style-type: none"> <li>- připojení k veřejným sítím technického vybavení – rozvod vody, plynu, kanalizace, elektřiny, včetně vnitřních rozvodů,</li> <li>- výměna oken, střešní krytiny a krovu včetně výměny a oprav odpadních dešťových svodů,</li> <li>- oprava vnějšího pláště včetně balkonů, zateplení objektu,</li> </ul>	Obce a města.	10 mil. Kč pro rok 2016 s možností navýšení.	

Dotační titul	Gesce	Podporované aktivity	Příjemci	Alokace/rok (v mil. Kč) <sup>12</sup>	Vazba na aktivity AP
		<p>sanace vlhkého zdiva,</p> <ul style="list-style-type: none"> <li>- oprava společných prostor – výtahu, schodišť, komínového tělesa, kotelny (pokud slouží k vytápění a ohřevu vody v daném objektu), tepelného čerpadla apod.,</li> <li>- opravy a modernizace vnitřního interiéru – dveře, podlahy, omítky, ústřední topení, vestavná kuchyně, vestavné skříně, modernizace sociálního zařízení,</li> <li>- oprava či pořízení nových garážových vrat, pokud jsou součástí rodinného domu,</li> </ul> <p>pořízení a instalace solárních panelů (sloužící k ohřevu vody a vytápění v daném objektu).</p>			
<b>Program Živel</b> Program na obnovu obydlí postiženého živelní pohromou	SFRB	<p><b>Dle postižení nemovitosti:</b></p> <ul style="list-style-type: none"> <li>- úvěry na opravu obydlí postiženého živelní pohromou,</li> <li>- úvěr na výstavbu obydlí postiženého živelní pohromou,</li> <li>- úvěr na pořízení obydlí postiženého živelní pohromou, navýšení úvěru při realizaci protipovodňových opatření (tj. stavební a technická ochrana obydlí).</li> </ul>	<ul style="list-style-type: none"> <li>- obec, kraj nebo jiná právnická osoba, která je vlastníkem obydlí</li> <li>- fyzická osoba, jež je vlastníkem obydlí, případně její manžel, registrovaný partner nebo osoba příbuzná v přímé linii s vlastníkem obydlí, a měla v obydlí v době živelní pohromy bydliště</li> </ul>	10 mil. Kč pro rok 2016 s možností navýšení	
Programy v tělesné přípravě pro zvýšení fyzické zdatnosti nebo soutěže pro získání specifických dovedností pro výkon služby příslušníků, zaměstnanců a členů jednotek požární ochrany nebo soutěže pro získání specifických	MV	Zvyšování fyzické zdatnosti, získávání specifických dovedností, sportovní soutěže.	Nestátní neziskové organizace: a) spolky zřízené podle obč. zákoníku, b) obecně prospěšné společnosti, c) církevní právnické osoby <sup>13</sup> , d) ústavy zřízené podle obč. zákoníku.	předpoklad 18 mil. Kč celkem na oba dva roky.	3.2.1

<sup>13</sup> Termín církevní právnické osoby je používán jako termín zastřešující všechny typy právnických osob „církevního charakteru“, které mohou vznikat a působit podle zákona č. 3/2002 Sb., o církvích a náboženských společnostech.

1. **církyve a náboženské společnosti (registrované),**
2. **svazy církví a náboženských společností (rovněž registrované) a**
3. **evidované právnické osoby (pouze evidované) - jedná se o vnitřní organizační složky registrovaných církví a náboženských společností, dělí se dále na dvě podskupiny:**
  - a) **orgány registrovaných církví a náboženských společností, řeholní a jiné církevní instituce osob hlásících se k církvi a náboženské společnosti, založené za účelem vyznávání náboženské víry,**
  - b) **úcelová zařízení registrovaných církví a náboženských společností, založená pro poskytování služeb sociálních nebo zdravotnických nebo působící jako charita či diakonie**

Dotační titul	Gesce	Podporované aktivity	Příjemci	Alokace/rok (v mil. Kč) <sup>12</sup>	Vazba na aktivity AP
dovedností členů nestátních neziskových organizací.					
Soutěže v požárním sportu podle pravidel požárního sportu v kategoriích dobrovolných a profesionálních hasičů.	MV	Zvyšování fyzické zdatnosti, získávání specifických dovedností, sportovní soutěže.	Nestátní neziskové organizace: a) spolky zřízené podle obč. zákoníku, b) obecně prospěšné společnosti, c) církevní právnické osoby, d) ústavy zřízené podle obč. zákoníku.	předpoklad 18 mil. Kč celkem na oba dva roky.	3.2.1
Podíl nestátní neziskové organizace na systému odborné přípravy příslušníků HZS ČR, zaměstnanců a členů jednotek požární ochrany, zaměstnanců státní správy a územní samosprávy a členů složek IZS.	MV	Podpora systému odborné přípravy, zvyšování odborné kvalifikace, podpora akceschopnosti ostatních složek integrovaného záchranného systému	Nestátní neziskové organizace: a) spolky zřízené podle obč. zákoníku, b) obecně prospěšné společnosti, c) církevní právnické osoby, d) ústavy zřízené podle obč. zákoníku.	předpoklad 18 mil. Kč celkem na oba dva roky.	8.1.4
Podíl nestátní neziskové organizace ve zvyšování kvalifikace a odborné úrovně pro výkon služby příslušníků HZS ČR, zaměstnanců a členů jednotek požární ochrany, členů zařízení civilní ochrany a členů složek IZS pro oblast IZS.	MV	Podpora systému odborné přípravy, zvyšování odborné kvalifikace, podpora akceschopnosti ostatních složek integrovaného záchranného systému	Nestátní neziskové organizace: a) spolky zřízené podle obč. zákoníku, b) obecně prospěšné společnosti, c) církevní právnické osoby, d) ústavy zřízené podle obč. zákoníku.	předpoklad 18 mil. Kč celkem na oba dva roky.	8.1.4
Akceschopnost ostatní složky IZS k poskytnutí plánované pomoci na vyžádání.	MV	Podpora systému odborné přípravy, zvyšování odborné kvalifikace, Podpora akceschopnosti ostatních složek integrovaného záchranného systému	Nestátní neziskové organizace: a) spolky Zřízené podle obč. zákoníku, b) obecně prospěšné společnosti, c) církevní právnické osoby, d) ústavy zřízené podle obč. zákoníku.	předpoklad 18 mil. Kč celkem na oba dva roky.	8.1.4
Výchovná a vzdělávací činnost na úseku práce s dětmi a mládeží v oblasti požární ochrany, ochrany obyvatelstva a přípravy obyvatelstva k sebeochraně a vzájemné pomoci při mimořádných událostech.	MV	Preventivně výchovná a vzdělávací činnost obyvatelstva, publikační a informační činnost, propagace	Nestátní neziskové organizace: a) spolky zřízené podle obč. zákoníku, b) obecně prospěšné společnosti, c) církevní právnické osoby, d) ústavy zřízené podle obč. zákoníku.	předpoklad 18 mil. Kč celkem na oba dva roky.	3.X.1
Preventivně výchovná činnost nestátních neziskových organizací při výchově obyvatelstva, právnických a podnikajících fyzických osob k předcházení požárů, propagace a historie požární ochrany, ochrany obyvatelstva, příprava obyvatelstva	MV	Preventivně výchovná a vzdělávací činnost obyvatelstva, publikační a informační činnost, propagace	Nestátní neziskové organizace: a) spolky zřízené podle obč. zákoníku, b) obecně prospěšné společnosti, c) církevní právnické osoby, d) ústavy zřízené podle obč. zákoníku.	předpoklad 18 mil. Kč celkem na oba dva roky.	3.X.1

Dotační titul	Gesce	Podporované aktivity	Příjemci	Alokace/rok (v mil. Kč) <sup>12</sup>	Vazba na aktivity AP
k sebeochraně a vzájemné pomoci při mimořádných událostech.					
Publikační a informační činnost na úseku požární ochrany, IZS, ochrany obyvatelstva a krizového řízení.	MV	Preventivně výchovná a vzdělávací činnost obyvatelstva, publikační a informační činnost, propagace	Nestátní neziskové organizace: a) spolky zřízené podle obč. zákoníku, b) obecně prospěšné společnosti, c) církevní právnické osoby, d) ústavy zřízené podle obč. zákoníku.	předpoklad 18 mil. Kč celkem na roky 2017 a 2018.	3.X.1
Dotace jednotkám sborů dobrovolných hasičů obcí	MV	Účelová neinvestiční dotace obcím prostřednictvím krajů v rámci plnění úkolů státní správy v přenesené působnosti obcemi.	Obce - pouze ty obce, jejichž jednotka sboru dobrovolných hasičů obce je zařazena v kategoriích JPO II nebo III. V případě odborné přípravy i obce, jejichž jednotka sboru dobrovolných hasičů obce je zařazena v kategorii JPO V, a nebo která provedla zásah mimo územní obvod svého zřizovatele v souladu s poplachovým plánem kraje nebo na výzvu operačního a informačního střediska HZS kraje.	100	7.3.1., 7.3.2.
Účelová investiční dotace obcím v rámci programu Dotace pro jednotky SDH obcí	MV	Pořízení nové požární techniky, technické zhodnocení rekonstrukcí vybraných typů požární techniky, rekonstrukce anebo výstavba nové požární zbrojnice pro jednotku SDH obce.	Obce, jejichž jednotka sboru dobrovolných hasičů obce je v rámci plošného pokrytí území kraje jednotkami požární ochrany zařazena v kategoriích JPO II, III nebo V.	324	7.3.1, 7.3.2
investiční dotace Vodní záchranné službě Českého červeného kříže.	MV	Poskytování účelových investičních dotací v rámci programu „Rozvoj a modernizace materiálně technické základny Vodní záchranné služby ČČK na pořízení záchranné techniky nutné při poskytování pomoci osobám v nouzi záchrannou činností včetně technické pomoci na vodních plochách a v jejich bezprostřední blízkosti.	Vodní záchranná služba Českého červeného kříže.	15	7.3.1, 7.3.2
Investiční dotace na výstavbu Integrovaného výjezdového centra Český Těšín	MV	Poskytnutí účelové investiční dotace Moravskoslezskému kraji na spolufinancování výstavby Integrovaného výjezdového centra Český Těšín v rámci programu 114240 Pořizování a obnova majetku HZS ČR	Moravskoslezský kraj.	30	7.3.1, 7.3.2
Integrace cizinců 2016	MV	Přímá asistence cizincům ze třetích zemí na odděleních pobytu cizinců OAMP, streetwork v prostředí cizinců nebo/a vzdělávání streetworkerů, realizace projektů zaměřených na poskytování předodjezdových informací, adaptačně-integračních kurzů a podpory lepší orientaci cizinců na pracovištích OAMP, vzdělávání pracovníků oddělení pobytu cizinců OAMP a pracovníků	Nestátní neziskové organizace - spolky zřízené podle občanského zákoníku, obecně prospěšné společnosti, ústavy, nadace a nadační fondy, účelová zařízení registrovaných církví a náboženských společností, veřejné výzkumné instituce i další právnické osoby, jejichž hlavním	50	3.X.4, 5.2.1

Dotační titul	Gesce	Podporované aktivity	Příjemci	Alokace/rok (v mil. Kč) <sup>12</sup>	Vazba na aktivity AP
		státní správy či samosprávy, podpora integračních aktivit založených na vlastní aktivitě cizinců, výzkum postavení žen-migrantek ve společnosti nebo/a výzkum v oblasti integrace cizinců, sledování a tvorba indikátorů integrace š aktivity zaměřené na informování veřejnosti o oblasti integrace cizinců	předmětem činnosti je poskytování zejména zdravotních, kulturních, vzdělávacích, výzkumných a sociálních služeb a poskytování sociálně-právní ochrany dětí		
Projekty obcí na podporu integrace cizinců na lokální úrovni	MV	Řešení aktuální či potencionální krizové situace ve městech s významným počtem cizinců a potenciálem vzniku napětí mezi cizinci a ostatními obyvateli měst	Obce/městské části.	11,5	3.3.1
Rozvoj dobrovolnické služby	MV	Jedná se o aktivity, při nichž dobrovolník poskytuje ve volném čase, ze svobodné vůle a bez nároku na odměnu pomoc spoluobčanům a společnosti obecně. Pomoc je poskytována zejména seniorům, zdravotně postiženým osobám, osamělým a nemocným nebo sociálně znevýhodněným dětem. Dobrovolníci docházejí do nemocnic, dětských domovů, ústavů sociální péče, azylových domů a domovů pro seniory, náplň aktivit je různorodá a závisí na potřebách klienta a typu organizace, ve které je služba poskytována.	Spolky, obecně prospěšné společnosti, ústavy, sociální družstva, nadace, nadační fondy, církve nebo náboženské společnosti, právnické osoby církve nebo náboženské společnosti	15	3.2.2, 3.2.3
Prevence korupčního jednání	MV	a) seznamování veřejnosti s charakterem a projevy korupce a k posilování odmítavého postoje vůči korupčním praktikám, b) zvýšení informovanosti občanů – přímých nebo nepřímých obětí korupce – možnostech právních nástrojů boje proti korupci včetně tvorby webových stránek, c) vytváření analytické a poradenské struktury včetně vlastního bezplatného poskytování tohoto poradenství a propagace těchto struktur, d) posilování protikorupčního klimatu na místní úrovni, e) zvyšování právního povědomí v oblasti korupčního jednání u zaměstnanců státní správy a samosprávy a motivace v ohlašování korupčního jednání.	Nestátní neziskové organizace.	3,5	8.1.2
Prevence sociálně patologických jevů	MV	Aktivity jsou zaměřeny na prevenci domácího násilí důrazem na práci s násilnými osobami. Jedná se především o systematickou práci s násilnými osobami/pachateli domácího násilí na úrovni sekundární i terciální prevence za účelem pomoci pachatelům ke změně chování, zlepšení partnerské a rodinné komunikace a osvojení si řešení konfliktů nenásilnou formou. Dalšími aktivitami jsou realizace terapeutických/resocializačních programů pro násilné osoby, vytváření metodiky práce s násilnou osobou a manuálů, vzdělávací a osvětová činnost.	Nestátní neziskové organizace.	1,6	3.X.1, 4.1.3

Dotační titul	Gesce	Podporované aktivity	Příjemci	Alokace/rok (v mil. Kč) <sup>12</sup>	Vazba na aktivity AP
Bezpečnostní dobrovolník	MV	Aktivity směřující k zabezpečení místních záležitostí veřejného pořádku - např. v oblasti bezpečnosti a plynulosti silničního provozu (dohled u přechodů pro chodce v blízkosti škol, informování řidičů při dopravních uzávěrách, při konání sportovních a kulturně-společenských akcí na území obce), vytvoření sítě osob, která bude Policii ČR na požádání v rámci svých možností k dispozici při pátrání po ztracených dětech či seniorech, mapování a oznamování černých skládek, autovraků, poškozeného, či chybějícího dopravního značení apod. Konkrétní náplň činnosti dobrovolníků navrhuje obec.	Obce.	1,5	3.2.3
Program prevence kriminality	MV	Podporované aktivity jsou zaměřeny na sociální a situační prevenci a informování občanů a jejich aktivaci. Cílem je zvyšování pocitu bezpečí občanů a snižování míry a závažnosti trestné činnosti. Cílovou skupinu tvoří především děti a mládež ohrožená sociálně patologickými jevy a s kriminální zkušeností, prvopachatelé trestných činů, recidivisté, sociálně vyloučené skupiny a také široká veřejnost.	Obce, kraje.	56,2	3.X,1, 3.2.2, 4.1.3, 5.2.1, 9.1.1
Dotační program pro NNO provozující evropské krizové či asistenční linky	MV	Hrazení telekomunikačních služeb a poplatků provozovatelům těchto tří linek: 116 000, 116 111, 116 006	NNO, které jsou prokazatelně provozovateli linek	2	3.1.1, 4.1.3
Podpora zapojení do programů EU	MV	Podpora projektů: bezpečnějšího internetu pro děti, generických služeb z programu CEF Telecom (eID, eSignature, eDelivery, eInvoicing, Open Data, Automated Translation, eHealth atd.), z poslední výzvy CIP ICT PSP (geoinformatika)	Nestátní neziskové organizace, právnické osoby, vysoké školy	3	Bez vazby.
Veřejně prospěšný program v oblasti tělesné a střelecké přípravy příslušníků Policie ČR a Hasičského záchranného sboru ČR a jejich dalších sportovních aktivit včetně rekreačně pohybových aktivit zaměstnanců MV, Policie ČR, Hasičského záchranného sboru ČR	MV	Zvyšování tělesné zdatnosti u profesních skupin, kde je zdatnost nutným předpokladem k výkonu povolání, vytváření sportovních podmínek pro tělesnou, střeleckou přípravu a rekreačně pohybové aktivity příslušníků a zaměstnanců MV, Policie ČR a Hasičského záchranného sboru ČR.	Nestátní neziskové organizace, které ve svých stanovách deklarují tělovýchovu a sportovní činnost jako hlavní náplň, podporují ve své činnosti tělovýchovné a sportovní aktivity příslušníků a zaměstnanců, které mají dostatečně početnou členskou základnu s výrazným zastoupením příslušníků a zaměstnanců, odpovídající organizačně úrovni sportovního svazu (spolku) či střešního sdružení s celorepublikovou a nejlépe i mezinárodní působností.	v minulém období 11. mil., pro rok 2017 není alokace známa	3.2.1
Bezpečnostní výzkum pro potřeby státu 2016 – 2021	MV	aplikovaný výzkum, experimentální vývoj	Fyzické osoby, právnické osoby, organizační složky státu a organizační	100	1.2.2

Dotační titul	Gesce	Podporované aktivity	Příjemci	Alokace/rok (v mil. Kč) <sup>12</sup>	Vazba na aktivity AP
			jednotky organizačních složek státu.		
Bezpečnostní výzkum ČR 2015 -2020	MV	aplikovaný výzkum, experimentální vývoj, inovace	výzkumné organizace a podniky splňující podmínky Rámce společenství pro státní podporu výzkumu, vývoje a inovací (2014/C 198/01)	400	1.2.2
Příspěvek obci v souvislosti: 1) s azylovým zařízením na jejím území - § 84 zákona č. 325/1999 Sb., o azylu 2) se zařízením pro zajištění cizinců na jejím území - § 151 odst.1 zákona č. 326/1999 Sb., o pobytu cizinců na území ČR	MV	opravy a údržba místních komunikací, zajištění svozu odpadu a jeho následného využití, údržba městských ploch	Obce.	2,76	1.4.5, 4.2.2, 6.2.3
Podpora zabezpečení mateřských škol a základních škol tvořených třídami 1. stupně s počtem tříd do pěti	MŠMT	Cílem dotačního programu je pomoc zřizovatelům s financováním bezpečnostního auditu a technického zabezpečení školy (zejména sloužícího k obraně proti neoprávněnému vniknutí cizích osob do budovy školy)	Právníkové osoby vykonávající činnost mateřské školy a základní školy s počtem tříd 1. stupně do pěti	20 až 40 mil. Kč	3.1.1, 5.3.2
Rozvojový program na podporu profesního rozvoje učitele v adaptačním období	MŠMT	Vícezdrojová podpora začínajícího učitele v adaptačním období podle vládního návrhu novely zákona č. 563/2004 Sb., o pedagogických pracovnících a o změně některých zákonů, která má zavést kariérní řád učitelů – sněmovní tisk č. 959	Právníkové osoby vykonávající činnost školy	Není známo (128 mil. Kč podle RIA v celoroční m vyjádření)	5.3.2
Rozvojový program Zajištění bezplatné přípravy k začlenění do předškolního nebo základního vzdělávání dětí osob se státní příslušností jiného členského státu Evropské unie	MŠMT	Zajištění bezplatné přípravy k začlenění do předškolního nebo základního vzdělávání; na částečnou úhradu, popřípadě krytí zvýšených nákladů souvisejících s poskytováním bezplatné přípravy k začlenění do předškolního nebo základního vzdělávání; zvýšené náklady vyplývající z pracovněprávních vztahů, které právníkům osobám vzniknou v souvislosti s poskytováním předškolního, základního vzdělávání, popřípadě zájmového vzdělávání; zvýšené výdaje na školní potřeby a na učebnice, pokud jsou podle školského zákona poskytovány bezplatně, na učební pomůcky, další vzdělávání pedagogických pracovníků a činnosti, které přímo souvisejí s rozvojem škol a kvalitou vzdělávání, pokud ke zvýšení těchto výdajů došlo v souvislosti s poskytováním předškolního nebo základního vzdělávání uvedeným dětem a žákům	Právníkové osoby vykonávající činnost základní školy, mateřské školy nebo školského zařízení	3,5	3.X.1 , 3.X.3, 5.2.1, 1.5.1, 1.5.3,
Rozvojový program Zajištění podmínek základního vzdělávání nezletilých azylantů, osob požívajících doplňkové	MŠMT	Na částečnou úhradu, popřípadě krytí zvýšených nákladů souvisejících s poskytováním předškolního nebo základního vzdělávání dětem cizinců umístěných v zařízení pro	Právníkové osoby vykonávající činnost mateřské nebo základní školy nebo školského zařízení	5,5	3.X.1 , 3.X.3, 5.2.1, 1.5.1, 1.5.3,



Dotační titul	Gesce	Podporované aktivity	Příjemci	Alokace/rok (v mil. Kč) <sup>12</sup>	Vazba na aktivity AP
ochrany, žadatelů o udělení mezinárodní ochrany na území České republiky a dětí cizinců umístěných v zařízení pro zajištění cizinců		zajištění cizinců, pokud podléhají povinné školní docházce; popřípadě také; na zájmové vzdělávání těchto žáků ve školní družině nebo školním klubu, jejíž činnost právnická osoba vykonává, pokud jde o pravidelnou docházku těchto žáků a pokud je zájmové vzdělávání těmto žákům poskytováno bezúplatně; na zvýšené náklady vyplývající z pracovněprávních vztahů, které právnickým osobám vzniknou v souvislosti s poskytováním předškolního vzdělávání těmto dětem nebo základního vzdělávání, popřípadě zájmového vzdělávání těmto žákům; zvýšené výdaje na školní potřeby a na učebnice, pokud jsou podle školského zákona poskytovány bezúplatně, na učební pomůcky, další vzdělávání pedagogických pracovníků a činnosti, které přímo souvisejí s rozvojem škol a kvalitou vzdělávání, pokud ke zvýšení těchto výdajů došlo v souvislosti s poskytováním předškolního nebo základního vzdělávání těmto dětem a žákům			
Rozvojový program Bezplatná výuka českého jazyka přizpůsobená potřebám žáků-cizinců z třetích zemí	MŠMT	Na částečnou úhradu, popřípadě krytí zvýšených nákladů souvisejících s poskytováním předškolního nebo základního vzdělávání, zahrnující výuku ČJ přizpůsobenou potřebám svých dětí nebo žáků – cizinců z třetích zemí, která usnadní a umožní rychlejší integraci těchto dětí nebo žáků, poznání legislativních a společenských zákonitostí naší společnosti, zabezpečí rozvoj komunikativní složky, zajistí překonání sociokulturních bariér; lze rovněž poskytovat finanční prostředky na částečnou úhradu, popřípadě krytí nákladů souvisejících s poskytováním jazykového vzdělávání v přípravných intenzivních jazykových kurzech pro žáky-cizince; žáci-cizinci vzdělávání v přípravných intenzivních jazykových kurzech musí být žáky právnické osoby, která přípravné jazykové intenzivní kurzy zajišťuje, jedná se o aktivitu vykonávanou v rámci činnosti školy.	Právnické osoby vykonávající činnost mateřských nebo základních škol	29	3.X.1 , 3.X.3, 5.2.1, 1.5.1, 1.5.3,
Rozvojový program na podporu vybavování škol kompenzačními pomůckami pro žáky se zdravotním postižením	MŠMT	Cílem je podpořit neinvestičními finančními prostředky školy k nákupu učebních pomůcek kompenzačního a rehabilitačního charakteru pro podporu přístupu ke vzdělávání dětí a žáků se zdravotním postižením v předškolním, základním a středním vzdělávání.	Právnické osoby vykonávající činnost školy	Není známa.	3.X.1
Rozvojový program na podporu školních psychologů a školních speciálních pedagogů ve školách a metodiků –	MŠMT	Zajistit zlepšení kvality vzdělávání právnických osob vykonávajících činnost základních škol a středních škol zapsaných do rejstříku škol a školských zařízení prostřednictvím:	Školy a školská zařízení	Není známa.	1.5.2

Dotační titul	Gesce	Podporované aktivity	Příjemci	Alokace/rok (v mil. Kč) <sup>12</sup>	Vazba na aktivity AP
specialistů ve školských poradenských zařízeních		a) zajišťování podpůrných a vyrovnávacích opatření; b) vytvořením pozice metodika – specialisty ve školském poradenském zařízení			
Rozvojový program na podporu financování asistentů pedagoga pro děti, žáky a studenty se zdravotním postižením a děti, žáky a studenty se sociálním znevýhodněním	MŠMT	Modul A) zajistit rovný přístup ke vzdělávání poskytnutím neinvestičních finančních prostředků účelově určených na financování platů a mezd asistentů pedagoga k dětem, žákům a studentům se zdravotním postižením modul B) zajistit rovný přístup ke vzdělávání poskytnutím neinvestičních finančních prostředků účelově určených na financování platů asistentů pedagoga k dětem, žákům a studentům se sociálním znevýhodněním	Školy a školská zařízení zřizované krajem, obcemi, soukromé, zřizované MŠMT a církvemi a náboženskými společnostmi	Není známa.	3.X.1
Rozvojový program na vybavení školských poradenských zařízení diagnostickými nástroji	MŠMT	Rozvojový program naplňuje jedno z opatření navrhovaných v Aktualizovaném akčním plánu k výkonu rozsudku D. H. a ostatní proti České republice. Umožňuje školským poradenským zařízením rozšiřovat svoji diagnostickou základnu a zvyšovat kompetence poradenských odborníků při rozhodování o zařazení dítěte do vhodného vzdělávacího programu.	Právnícké osoby zřizované krajem, obcí či svazkem obcí a právnícké osoby zřizované jinou právníckou osobou nebo fyzickou osobou ve smyslu §8 odst. 6 školského zákona, dále jen „soukromé právnícké osoby“	Není známa.	1.5.2
Dotační program Podpora aktivit v oblasti integrace cizinců na území ČR	MŠMT	Projekty právníckých osob podporujících integraci dětí a žáků-cizinců ve školách i mimo ně, rozvoj metodických a výukových materiálů podporujících děti a žáky-cizince při vzdělávání a vzdělávací aktivity pro pedagogické pracovníky. Dále budou podpořeny žádosti obsahující projekty zaměřené na efektivnější výuku českého jazyka pro cizince a zvyšování úrovně znalosti českého jazyka jako základu integračního procesu prostřednictvím elektronických učebních programů nebo učebnic (e-learningu) pro různé věkové kategorie dětí a žáků-cizinců s respektováním stupně znalosti českého jazyka (začátečníci, mírně pokročilí, pokročilí). Vytvářeny mohou být také elektronické programy a učebnice pro vzdělávání žáků-cizinců v odborných předmětech, které by jim usnadnily výuku těchto předmětů v běžné výuce.	Právnícké osoby vykonávající činnost školy nebo školského zařízení všech zřizovatelů, vysoké školy, spolky, obecně prospěšné společnosti, účelová zařízení registrovaných církví a náboženských společností, nadace a nadační fondy a další právnícké osoby, jejichž hlavním předmětem činnosti je poskytování zejména kulturních a vzdělávacích služeb (z programu jsou vyloučeny žádosti o podporu mateřských a základních škol všech zřizovatelů zapsaných ve školském rejstříku, které mohou své žádosti předkládat v rozvojovém programu pro děti a žáky-cizince)	8	3.X.1 , 3.X.3, 5.2.1, 1.5.1, 1.5.3
Dotační program na podporu vzdělávání v jazycích národnostních menšin a multikulturní výchovy.	MŠMT	Modul 1: podpora vzdělávání v jazycích národnostních menšin A. Rozvoj mateřského jazyka (vzdělávací aktivity, kurzy, publikace, projekty). B. Vzdělávací aktivity pro příslušníky národnostních menšin – děti, žáci a mládež, včetně vydávání publikací, vzdělávacích textů pro děti, žáky a mládež v menšinových jazycích, jako součást širšího projektu	Právnícké osoby v souladu s § 7 odst. 1 písm. e) a f) zákona č. 218/2000 Sb., o rozpočtových pravidlech a o změně některých souvisejících zákonů, včetně právníckých osob vykonávajících činnost škol a školských zařízení, které	15	

Dotační titul	Gesce	Podporované aktivity	Příjemci	Alokace/rok (v mil. Kč) <sup>12</sup>	Vazba na aktivity AP
		zaměřeného na vzdělávání. Kurzy jazykového vzdělávání dětí, žáků a mládeže z národnostních menšin. C. Tvorba výukových materiálů v jazycích národnostních menšin se zaměřením na kulturní tradice a dějiny národnostních menšin a etnik žijících na území ČR pro pedagogické pracovníky (především bude upřednostňována e-learningová forma). Modul 2: podpora multikulturní výchovy A. Tvorba a realizace vzdělávacích programů a výukových materiálů pro děti, žáky, mládež a pedagogické pracovníky, směřující k potírání rasové národnostní nesnášenlivosti, rasismu, antisemitismu a projektů zaměřených k tématu holocaust. B. Objevujeme Evropu a svět (kulturní zvyklosti a historické bariery, kdo jsme a odkud jsme, vzájemné poznání a porozumění - co máme společného a čím se odlišujeme) – projektové vyučování. C. Využití podpůrných metod jako je např. biografická práce, Sokratovský dialog, multikulturní kalendář, práce s příběhy na podporu multikulturní výchovy ve školách.	prokazatelně vykonávají činnost ve prospěch příslušníků národnostních menšin.		
Dotační program na podporu činnosti NNO působících v oblasti předškolního, základního, středního a základního uměleckého vzdělávání	MŠMT	Modul 1: Podpora občanského vzdělávání v základních a středních školách. Modul 2: Vznik a využití výukových materiálů (včetně audiovizuálních) s didaktickou hodnotou k výuce dějin 20. století Modul 3: Vznik a využití výukových materiálů (včetně audiovizuálních) s didaktickou hodnotou k 700. výročí narození Karla IV. a 600. výročí upálení M. Jana Husa.	Spolky podle § 214 a násl. zákona č. 89/2012 Sb., občanského zákoníku, obecně prospěšné společnosti podle § 3050 zákona č. 89/2012 Sb., občanského zákoníku, a fundace podle § 303 a násl. zákona č. 89/2012 Sb., občanského zákoníku (dále jen "žadatel"). Jednou z formálních podmínek pro získání dotace je vznik žadatele jako právnické osoby nejpozději 1 rok před datem přijímání žádosti.	3	
Program na realizaci aktivit v oblasti primární prevence rizikového chování	MŠMT	Podpora programů dlouhodobé primární prevence rizikového chování dětí a mládeže, projektů evaluace potřebnosti, dostupnosti a efektivnosti služeb, projektů zaměřených na poskytování odborných a ověřených informací a vzdělávání odborné či laické veřejnosti.	Školy, školská zařízení a nestátní neziskové organizace	Není známa.	3.1.1, 4.1.1, 4.1.3
Dotační program na podporu sociálně znevýhodněných romských žáků středních škol a studentů VOŠ	MŠMT	zajištění finanční a materiální podpory vzdělávání romských žáků a studentů ve SŠ, VOŠ a konzervatořích, jejichž rodinám působí náklady spojené se středním nebo VOŠ finanční obtíže	Právnická osoba	7	3.X.1, 3.X.3, 5.2.1
Dotační program na podporu speciálních učebnic, uč texty a materiály pro žáky se	MŠMT	Dotační program je koncipován na dvouleté období: I. část v roce 2014 – zpracování rukopisu, pilotní ověření a oponentura textu	Všechny právnické a fyzické osoby (s výjimkou nadací a nadačních fondů), které	Není známa.	3.X.1

Dotační titul	Gesce	Podporované aktivity	Příjemci	Alokace/rok (v mil. Kč) <sup>12</sup>	Vazba na aktivity AP
zrakovým, sluchovým, mentálním postižením a specifickými poruchami učení		učebnice; II. část v roce 2015 - tisk a distribuce učebnic školám pro žáky se zrakovým, sluchovým a mentálním postižením a specifickými poruchami učení.	prokazatelně vykonávají vydavatelskou činnost v oblasti přípravy a výroby učebnic nejméně jeden rok před vyhlášením programu a jsou oprávněny tuto činnost provádět. Žadatel předloží stručný popis své vydavatelské činnosti minimálně za 1 rok jako přílohu žádosti o dotaci.		
Dotační program na podporu integrace romské komunity	MŠMT	A) Předškolní příprava a včasná péče Podpora včasné péče o děti ze sociokulturně znevýhodňujícího prostředí a jejich příprava v mateřských školách je nejvyšší z priorit v oblasti integrace romské komunity. B) Aktivity na podporu rodiny a školy v oblasti předškolního a základního vzdělávání, včetně aktivit v jazykové komunikaci romské menšiny Podpora aktivit směřujících ke zvýšení efektivity spolupráce rodin a školy při vzdělávání žáků ze sociokulturně odlišného prostředí, včetně aktivit v jazykové komunikaci romské menšiny. C) Podpora školní úspěšnosti žákyň a žáků na základní a střední škole	Právníkové osoby podle zákona č. 89/2012 Sb., občanský zákoník v souladu s § 7 odst. 1 písm. e) a f) zákona č. 218/2000 Sb., o rozpočtových pravidlech a o změně některých souvisejících zákonů, včetně právnických osob vykonávajících činnost škol a školských zařízení (zapsaných v rejstříku škol a školských zařízení), které prokazatelně vykonávají činnost ve prospěch romské komunity nejméně 1 rok.	12,8	3.X.1, 3.X.2, 3.X.3, 3.X.4, 5.2.1
Sportovní reprezentace ČR	MŠMT	Podpora přípravy reprezentantů v kategoriích seniorů a juniorů a jejich účast na vrcholných mezinárodních soutěžích organizovaných mezinárodními sportovními federacemi, Mezinárodním olympijským výborem	Spolek	Není známa.	3.2.1
Sportovně talentovaná mládež	MŠMT	podpora přípravy sportovně talentované mládeže v občanských sdruženích ve věkové kategorii od 6 do 19 let s možností rozšíření až do 23 let	Spolek	Není známa.	3.2.1
Činnost sportovních organizací	MŠMT	podpora všeobecné sportovní činnosti, podpora celoživotního aktivního způsobu života, podpora pravidelné sportovní činnosti, podpora organizace sportovních organizací. Dále podpora žáků, studentů škol, vysokoškoláků a soutěží školních a studentských sportovních organizací a podpora specializovaných sportovních sdružení s celorepublikovou působností	Spolek	Není známa.	3.2.1
Údržba a provoz sportovních zařízení	MŠMT	Podpora udržování a provozování sportovních zařízení, podpora udržování technických prostředků, strojů a zařízení sloužících ke sportovní činnosti a podpora udržování a provozování sportovních zařízení sloužících k přípravě reprezentantů a sportovních talentů.	Spolek.	Není známa.	3.2.1

Dotační titul	Gesce	Podporované aktivity	Příjemci	Alokace/rok (v mil. Kč) <sup>12</sup>	Vazba na aktivity AP
Činnost sportovních svazů	MŠMT	Podpora všeobecné sportovní činnosti, podpora celoživotního aktivního způsobu života, podpora pravidelné sportovní činnosti, podpora organizace sportovních svazů. Dále podpora zdravotního zabezpečení sportovců a organizace sportu u jednotlivých NNO, která navazuje na podporu poskytovanou v minulém období	Spolek.	Není známa.	3.2.1
Významné sportovní akce	MŠMT	Podpora významných sportovních akcí pořádaných v ČR. S ohledem na celospolečenský charakter je podpora orientována i na zabezpečení české účasti uskutečňované mezinárodní sportovní akce v zahraničí.	Spolek.	Není známa.	3.2.1
Zdravotně postižení sportovci	MŠMT	Podpora všeobecné sportovní činnosti, podpora celoživotního aktivního způsobu života, podpora pravidelné sportovní činnosti, podpora organizace spolků v oblasti zdravotně postižených sportovců	Spolek.	Není známa.	3.2.1
Zabezpečení pravidelné činnosti NNO pro organizované děti a mládež	MŠMT	Podpora pravidelné celoroční činnosti NNO v oblasti práce s dětmi a mládeží.	Spolky, obecně prospěšné společnosti, ústavy, účelová zařízení církví - NNO.	Není známa.	3.X, 3.2
Podpora vybraných forem práce s neorganizovanými dětmi a mládeží	MŠMT	Podpora pravidelné celoroční činnosti NNO v oblasti práce s dětmi a mládeží.	Spolky, obecně prospěšné společnosti, ústavy, účelová zařízení církví - NNO.	Není známa.	3.X, 3.2
Investiční rozvoj materiálně technické základny mimoškolních aktivit	MŠMT	Podpora vytváření a rozšiřování nabídky aktivit NNO určených pro neorganizované děti a mládež včetně dětí a mládeže sociálně znevýhodněných. Zahrnuje rovněž podporu činností, které jsou otevřené všem dětem a mládeži.	Spolky, obecně prospěšné společnosti, ústavy, účelová zařízení církví - NNO.	Není známa.	3.X, 3.2
Podpora činnosti Informačních center pro mládež	MŠMT	Zkvalitnění a rozvoj materiálně technického zázemí NNO dětí a mládeže a NNO pracujících s dětmi a mládeží, jako nezbytného předpokladu pro další rozvoj práce s dětmi a mládeží.	Spolky, obecně prospěšné společnosti, ústavy - Nestátní neziskové organizace (NNO).	Není známa.	3.X, 3.2, 5.1
Rozvojový a dotační program Podpora soutěží a přehlídek v zájmovém vzdělávání	MŠMT	Program je určen na podporu Informačních center pro mládež (dále jen ICM), která jsou certifikovaná MŠMT ve smyslu Koncepte rozvoje informačního systému pro mládež v České republice.	Certifikovaná ICM (NNO, SVČ, DDM).	Není známa.	3.X.1, 3.X.2, 1.5.3
Rozvojový program hodnocení žáků a škol podle výsledků v soutěžích	MŠMT	Podpora identifikace, motivace, práce s nadanou mládeží, mezinárodního srovnávání nadaných žáků	Všechny typy právnických osob, VŠ, krajské úřady	Není známa.	3.X.1, 3.X.2
Dotační program Podpora nadaných žáků na základních a středních školách	MŠMT	Podpora pedagogů vzdělávajících nadané žáky	Střední školy - pedagogičtí pracovníci	Není známa.	3.X.1, 3.X.2
Institucionální podpora na dlouhodobý koncepční rozvoj výzkumných organizací	MŠMT	Podpora výzkumu, vývoje a inovací	Výzkumné organizace	5 842	1.2.2
Specifický vysokoškolský výzkum	MŠMT	Podpora výzkumu, vývoje a inovací prováděného studenty vysokých škol při uskutečňování akreditovaných studijních programů	Vysoké školy	1 165	1.2.1

Dotační titul	Gesce	Podporované aktivity	Příjemci	Alokace/rok (v mil. Kč) <sup>12</sup>	Vazba na aktivity AP
Velké výzkumné infrastruktury	MŠMT	Podpora jedinečného zařízení pro provádění výzkumu, vývoje a inovací s vysokou technologickou a finanční náročností provozovaného výzkumnou organizací též pro využití ostatními výzkumnými organizacemi na principu otevřeného přístupu k těmto kapacitám	Organizace pro výzkum a šíření znalostí ("výzkumná organizace") - veřejné vysoké školy, veřejné výzkumné instituce a další výzkumné subjekty naplňující definici a kritéria "výzkumné organizace"	1 384	1.1.2, 1.2.2
„Dofinancování“ účasti českých výzkumných organizací v rámcových programech EU pro výzkum, vývoj a inovace	MŠMT	Podpora zapojování výzkumných organizací ČR do projektů 7. rámcového programu EU pro výzkum, technologický rozvoj a inovace (2007-2013) "dofinancováním" nákladů českým řešitelům projektů	Organizace pro výzkum a šíření znalostí ("výzkumná organizace") - veřejné vysoké školy, veřejné výzkumné instituce a další výzkumné subjekty naplňující definici a kritéria "výzkumné organizace"	3 947	1.1.2, 1.2.2
Program GESHER/MOST	MŠMT	Podpora společných česko-izraelských projektů průmyslového výzkumu a experimentálního vývoje	Malý, střední a velký podnik	0	1.1.1, 1.1.2, 1.2.2
Česko – izraelská spolupráce ve výzkumu a vývoji	MŠMT	Podpora společných česko-izraelských projektů základního a průmyslového výzkumu	Výzkumná organizace, malý nebo střední podnik	6	1.1.1, 1.1.2, 1.2.2
Aktivita MOBILITY	MŠMT	Výměnné pobyty spolupracujících organizací VaV na bázi bilaterality v základním výzkumu	Výzkumné organizace	15	1.2.2
Česko – bavorská spolupráce ve výzkumu a vývoji	MŠMT	Projekty česko-bavorské spolupráce základního a průmyslového výzkumu s cílem další účasti v projektech EU, zejména HORIZON 2020	Výzkumné organizace	1	1.1.2, 1.2.2
V4 + Japonsko	MŠMT	Podpora výzkumných organizací a podniků ČR v řešení multilaterálních projektů rozvíjených ve formátu V4+Japonsko	Organizace pro výzkum a šíření znalostí ("výzkumná organizace") - veřejné vysoké školy, veřejné výzkumné instituce a další výzkumné subjekty naplňující definici a kritéria "výzkumné organizace"; malé a střední podniky	4 582	1.1.2, 1.2.2
Česko–norský výzkumný program	MŠMT	Zvýšení bilaterální výzkumné spolupráce mezi Českou republikou a Norskem	Výzkumné organizace a malé a střední podniky	65	1.1.1, 1.1.2, 1.2.1, 1.2.2,
Národní program udržitelnosti I	MŠMT	Podpora rozvoje a udržitelnosti projektů nových evropských center excelence, regionálních a dalších typů výzkumných center vybudovaných v ČR v letech 2007-2013/15 za finanční spoluúčasti Evropského fondu regionálního rozvoje	Výzkumné organizace	1417	1.1.1, 1.1.2, 1.2.1, 1.2.2, 4.3.3. 4.3.4., 5.1.3
Národní program udržitelnosti II	MŠMT	určen na zajištění udržitelnosti projektů center výzkumu, experimentálního vývoje a inovací obsahujících značný podíl velké infrastruktury podle § 2 odst. 2 písm. f) zákona č. 130/2002 Sb., vybudovaných realizací projektů operačních programů strukturálních fondů s náklady na vybudování převyšujícími 50 mil.	Výzkumné organizace	568	1.1.1, 1.1.2, 1.2.1, 1.2.2, 4.3.3. 4.3.4., 5.1.3

Dotační titul	Gesce	Podporované aktivity	Příjemci	Alokace/rok (v mil. Kč) <sup>12</sup>	Vazba na aktivity AP
		EUR, která současně přesahují individuální prahové hodnoty oznamovací povinnosti.			
Program ERC CZ	MŠMT	Podpora vysoce perspektivních a kvalitních projektů hraničního výzkumu, které uspěly v obou kolech hodnocení mezinárodních hodnotících panelů některé z výzev Evropské rady pro výzkum (7. Rámcový program, aktivita "IDEAS"), ale z důvodů nedostatků finančních prostředků nebyly dosud podpořeny a zahájeny, a uchazeč se rozhodne je zrealizovat ve výzkumné organizaci na území ČR	Výzkumné organizace	0	1.2.2
Program Informace – základ výzkumu	MŠMT	Program cíleně podporuje zpřístupňování základních elektronických informačních zdrojů nezbytných pro výzkum (EIZ) výzkumným organizacím v ČR, a to prostřednictvím rychle se rozvíjející informační infrastruktury výzkumu. Tato infrastruktura je nezbytná pro primární výzkumné nehmotné činnosti výzkumných organizací. Program se soustřeďuje na formy účelného využívání zvýhodněných celostátních nebo národních multilicencí a hromadných oborových licencí.	Veřejné výzkumné instituce, veřejné vysoké školy, výzkumné organizace, specializované knihovny, jejichž hlavní činností je poskytování knihovnických služeb na národní úrovni v souladu se zvláštním právním předpisem, se samostatnou právní subjektivitou, registrací u Ministerstva kultury ČR, zřízenou ústředním orgánem státní správy a zajišťující ekonomicky výhodné licenční zpřístupnění EIZ výzkumným organizacím na celostátní úrovni	258	1.2.2
Program COST CZ	MŠMT	Podpora mnohostranné spolupráce členských zemí COST v projektech základního výzkumu	Výzkumné organizace	51	1.1.2, 1.2.2
Program EUREKA CZ	MŠMT	Podpora vzájemné spolupráce malých a středních podniků členských zemí a dalších zemí světa s výzkumnými organizacemi v projektech, které získaly statut projektu EUREKA v rámci mezinárodního programu EUREKA (European Network for Market-oriented, Industrial R&D) a byly v rámci této mezivládní iniciativy schváleny k realizaci	Malé a střední podniky, výzkumné organizace	69	1.1.1, 1.1.2, 1.2.2
Program INGO II	MŠMT	Podpora účasti českých vědeckých pracovišť ve výzkumných programech prováděných špičkovými nevládními organizacemi výzkumu a účast českých vědeckých osobností v řídicích orgánech mezinárodních vědeckých organizací	Výzkumné organizace	30	1.1.2, 1.2.2
Program EUPRO II	MŠMT	Podpora účasti českých výzkumných institucí na koordinaci evropského výzkumu, zvýšení účasti českých výzkumných institucí v mezinárodních programech výzkumu a vývoje a také v bilaterálních	Výzkumné organizace	83	1.1.2, 1.2.2



Dotační titul	Gesce	Podporované aktivity	Příjemci	Alokace/rok (v mil. Kč) <sup>12</sup>	Vazba na aktivity AP
		aktivitách			
Program KONTAKT II	MŠMT	Podpora individuálních projektů mezinárodní dvoustranné spolupráce, přičemž formálním podkladem pro navázání spolupráce je naplňování specifické mezivládní dohody o vědeckotechnické spolupráci nebo mezivládní dohody, která zahrnuje mimo jiné také část o spolupráci v oblasti výzkumu a vývoje	Výzkumné organizace, malé a střední podniky	24	1.1.1, 1.1.2, 1.2.2
Program Inter-Excellence	MŠMT	Program významnou měrou přispívá k rozvoji a posilování kvality českého výzkumu a vývoje prostřednictvím mezinárodní spolupráce v podobě bilaterálních a multilaterálních projektů základního a aplikovaného výzkumu s partnerskými pracovišti VaV v zahraničí. Program je zaměřen na iniciaci a další rozvoj mezinárodní spolupráce ve výzkumu a vývoji a integraci České republiky do evropských a světových výzkumných struktur. Program zprostředkovává účast českých týmů v projektech evropské spolupráce a bilaterální spolupráce se zeměmi mimo Evropskou unii, zpřístupňuje mezinárodní výsledky, poznatky a dovednosti a umožňuje podílet se na jejich tvorbě. Program je směřován na zvýšení kvality výsledků výzkumu a vývoje a zajištění vazeb výzkumu v prioritních oblastech ČR na mezinárodní aktivity.	Malé, střední a velké podniky, VVŠ, VVI, výzkumné organizace	240	1.1.1, 1.1.2, 1.2.2
Rozvojové programy pro veřejné vysoké školy	MŠMT	Ministerstvo poskytuje vysokým školám dotaci na realizaci projektů úspěšných ve výběrovém řízení vyhlášeném ministerstvem na centralizované rozvojové projekty a příspěvek na schválené institucionální plány. Cílem poskytovaných finančních prostředků je přispět k naplňování jednotlivých prioritních cílů Dlouhodobého záměru ministerstva (včetně jeho Aktualizace) a na ně navazujících cílů jednotlivých vysokých škol.	Veřejné vysoké školy	115	1.2.1
Podpora sociálních záležitostí studentů vysokých škol	MŠMT	Podpora poskytovaná na ubytování a stravování studentů a na sociální stipendia	Vysoké školy (veřejné i soukromé).	2 005	
Podpora SSP	MŠMT	Podpora financování zvýšených nákladů souvisejících se studiem studentů se specifickými potřebami	Veřejné vysoké školy.	51	5.2.1
Podpora U3V	MŠMT	Podpora vzdělávání seniorů prostřednictvím tzv. Univerzit třetího věku	Veřejné vysoké školy.	22	3.X.1, 4.1.1
Podpora pedagogických fakult	MŠMT	Podpora pedagogických fakult s akcentací podpory motivace studentů pro práci ve vzdělávání po absolvování studia	Veřejné vysoké školy.	50	1.5.3
Eurostars-2	MŠMT	Program Eurostars-2 je určen na podporu malých a středních podniků s vlastní činností výzkumu a vývoje formou úspěšných	Malé a střední podniky, výzkumné organizace.	38	1.1.1, 1.1.2, 1.2.2

Dotační titul	Gesce	Podporované aktivity	Příjemci	Alokace/rok (v mil. Kč) <sup>12</sup>	Vazba na aktivity AP
		mezinárodních projektů výzkumu a vývoje, na jejichž řešení se mohou podílet vedle malých a středních podniků také další české řešitelské organizace a jejichž cílem je nový inovační výrobek, nová technologie, nebo nová služba s uplatněním na trhu.			
V4 + Korejská republika	MŠMT	Podpora výzkumných organizací a podniků ČR v řešení multilaterálních projektů rozvíjených ve formátu V4+Korejská republika	Organizace pro výzkum a šíření znalostí ("výzkumná organizace") - veřejné vysoké školy, veřejné výzkumné instituce a další výzkumné subjekty naplňující definici a kritéria "výzkumné organizace"; malé a střední podniky	5 až 10	1.1.2, 1.2.2
EMPIR/EMRP	MŠMT	Podpora výzkumných organizací ČR v zapojování do projektů mezinárodní spolupráce ve výzkumu a vývoji EMPIR/EMRP	Organizace pro výzkum a šíření znalostí ("výzkumná organizace") - veřejné vysoké školy, veřejné výzkumné instituce a další výzkumné subjekty naplňující definici a kritéria "výzkumné organizace"	záleží na úspěšnosti v mezinárodních výzvách	1.1.2, 1.2.2
JTI ARTEMIS, ENIAC a ECSEL	MŠMT	Podpora výzkumných organizací a podniků ČR v zapojování do projektů mezinárodní spolupráce ve výzkumu a vývoji ARTEMIS, ENIAC a ECSEL	Organizace pro výzkum a šíření znalostí ("výzkumná organizace") - veřejné vysoké školy, veřejné výzkumné instituce a další výzkumné subjekty naplňující definici a kritéria "výzkumné organizace"; malé, střední a velké podniky	záleží na úspěšnosti v mezinárodních výzvách	1.1.2, 1.2.2
Národní program Životní prostředí	MŽP	Environmentálně citlivá opatření v ochranných pásmech vodních zdrojů s cílem zvýšení kvality vody používané na výrobu vody pitné	Státní příspěvkové organizace.	Není známa	6.5.4
Národní program Životní prostředí	MŽP	Využití srážkových vod a čištění odpadních vod na území obce včetně udržitelných koncovek (dočištění odtoku ČOV, kompostování kalu) s důrazem na decentralní řešení (tj. na jednotlivých pozemcích) či semi-centrální řešení.	Obec do 500 obyvatel (včetně) a obec bez omezení počtu obyvatel, a to na projekty realizované výhradně v části obce do 500 obyvatel (včetně).	Není známa	6.5.3
Národní program Životní prostředí	MŽP	Geologické průzkumy pitné vody pro obce	Obce, kraje, příspěvkové organizace, svazky obcí.	300	6.5.4
Národní program Životní prostředí	MŽP	Případné navýšení alokace Výzvy č. 10/2015, která byla vyhlášena v roce 2015 na téma environmentálně citlivá obnova a údržba vodních ploch a toků	Fyzické osoby nepodnikající	Není známa	6.5.5, 7.2.2
Národní program Životní prostředí	MŽP	2. 2. A - Znovuzískání, sběr látek poškozujících ozonovou vrstvu Země (sběrná místa a jejich vybavení, systémy sběru). 2. 2. B - Následné zneškodnění látek poškozujících ozonovou vrstvu Země. (navazující na aktivitu 2. 2. A).	Právníkové osoby, které mají certifikaci pro znovuzískávání regulovaných látek dle § 10 zákona č. 73/2012 Sb.	Není známa	6.3.2

Dotační titul	Gesce	Podporované aktivity	Příjemci	Alokace/rok (v mil. Kč) <sup>12</sup>	Vazba na aktivity AP
Národní program Životní prostředí	MŽP	Případné navýšení alokace Výzvy č. 1/2016 na téma náhrada a rekonstrukce stávajících stacionárních zdrojů	Průmyslové a zemědělské podniky, obce a fyzické osoby podnikající.	Není známa	6.1.1
Národní program Životní prostředí	MŽP	Výzva č. 5/2016 - 3.2. A - Rozvoj systémů pro zvyšování materiálového i celkového využívání autovraků	právnícké a fyzické osoby oprávněné k podnikání v oblasti nakládání s nebezpečnými odpady (autovraky) podle § 14 odst. 1 zákona č. 185/2001 Sb., o odpadech a o změně některých dalších zákonů.	Není známa	6.2.3
Národní program Životní prostředí	MŽP	Výzva č. 6/2016 - 3. 3. B – Odstraňování nelegálních skladů odpadů; 3. 3. F - Sanace havarijních stavů (realizace projektů akutních sanačních zásahů, kde není původce znám nebo neexistuje, ale i situace, kdy původce, kterému bylo uloženo nápravné opatření odstranění havarijního stavu, nekoná či není schopen konat) sanace starých ekologických zátěží (akutní sanační zásahy, které minimalizují rozsah nebo odvrátí akutně hrozící riziko vzniku ekologické havárie).	Kraje, dle zákona č. 129/2000 Sb., o krajích (krajské zřízení), ve znění pozdějších předpisů,  obce s rozšířenou působností (dále jen „ORP“) dle zákona č. 314/2002 Sb., o stanovení obcí s pověřeným obecním úřadem a stanovení obcí s rozšířenou působností, v platném znění,  obce dle zákona č. 128/2000 Sb., o obcích (obecní zřízení), v platném znění. Obec, která není ORP, je oprávněným příjemcem pouze tehdy, pokud původce nevyhovujícího stavu neexistuje nebo není znám.	100 (pro rok 2016)	6.1.1
Národní program Životní prostředí	MŽP	Výzva č. 4/2016 - 4. 1. A - Podpora výkupů pozemků v ZCHÚ a jejich ochranných pásmech, vč. Území	Agentura ochrany přírody a krajiny České republiky, Správa Národního parku České Švýcarsko, Správa Krkonošského národního parku, Správa Národního parku Podyjí, Správa Národního parku Šumava.	Není známa	7.1.4
Národní program Životní prostředí	MŽP	Finanční podpora nákupu vozidel na alternativní pohon - 5. 2. A - Zavádění nízkoemisních zón v obcích (např. studie proveditelnosti NEZ, informační kampaně, dopravní značení, budování záchytných parkovišť, podpora MHD, studie pro vyhodnocení efektu NEZ apod.). Podpora alternativních způsobů dopravy (např. ecocarsharing, bike/e-bike sharing, alternativních pohonů, nemotorových způsobů dopravy).	Obce a kraje, právnícké osoby.	100 (pro roky 2016-2017)	6.3.1, 6.3.2

Dotační titul	Gesce	Podporované aktivity	Příjemci	Alokace/rok (v mil. Kč) <sup>12</sup>	Vazba na aktivity AP
Národní program Životní prostředí	MŽP	Podpora sídelní zeleně - 5. 4. A - Zakládání ploch zeleně a doprovodných vodních prvků přírodě blízkého charakteru (alejí, parků, odpočinkových ploch, tůně/jezírka/mokřady atd.).	Obce.	40	7.1.1
Národní program Životní prostředí	MŽP	Výzva č. 7/2016 - 6. 1. A - Environmentální vzdělávání a výchova. 6. 1. B - Tvorba metodik, vzdělávání lektorů a učitelů, evaluace v oblasti EVVO. 6. 1. D - Interpretace přírodního dědictví.	Územní samosprávné celky, svazky obcí, příspěvkové organizace zřízené územními samosprávnými celky, veřejné výzkumné instituce, fundace, církevní právnické osoby, obecně prospěšné společnosti, spolky, AOPK ČR, Správa jeskyní ČR a správy národních parků.	25 (pro rok 2016)	6.2.1, 6.5.3, 7.1.3
Národní program Životní prostředí	MŽP	6. 1. F - Národní síť EVVO – podpora denních a pobytových výukových programů a školení.	Obce, nepodnikatelské subjekty a dopravní podniky.	13 (pro rok 2016)	
Podpora obnovy přirozených funkcí krajiny  Podprogram 115 162 - Zajištění povinností orgánů ochrany přírody ve vztahu k zvláště chráněným územím a zajišťování opatření k podpoře předmětů ochrany ptačích oblastí a evropsky významných lokalit	MŽP	- Příprava plánovacích dokumentů pro ZCHÚ a PO v souladu s vyhl. č. 60/2008 Sb. a schválenými metodikami - příprava dokumentace pro vyhlášení a změny ZCHÚ a PO v souladu s vyhl. č. 60/2008 Sb. a zaměření hranic ZCHÚ, příprava podkladů pro zřizování smluvně chráněných území ministerstvem (§ 39 ZOPK), - označování zvláště chráněných území dle § 42 odst. 4 a 5., památných stromů podle §47 odst. 2., smluvně chráněných území dle § 39 odst. 2. ZOPK a ptačích oblastí dle §45e odst.7, - opatření realizovaná v souladu se schváleným plánem péče, souboru doporučených opatření dle § 38 § 45e ZOPK, zajištění provozu návštěvnických středisek nebo opatření vyplývajících ze smlouvy uzavřené dle §39, §45e odst. 6, §68 (§69).	Agentura ochrany přírody a krajiny ČR, správy národních parků.	Není známa	7.1.3, 7.1.5
Podpora obnovy přirozených funkcí krajiny  Podprogram 115 163 – Realizace a příprava záchranných programů a programů péče o zvláště chráněné druhy rostlin a živočichů	MŽP	- Realizace záchranných programů přijatých ministerstvem pro zvláště chráněné druhy rostlin a živočichů (§ 52 ZOPK), - realizace programů péče pro zvláště chráněné druhy, přijatých ministerstvem, - příprava nových záchranných programů a programů péče pro zvláště chráněné druhy stanovené ministerstvem, včetně sběru a zpracování nezbytných podkladových údajů.	Agentura ochrany přírody a krajiny ČR, správy národních parků.	Není známa	
Podpora obnovy přirozených funkcí krajiny	MŽP	- Opatření přispívající ke zlepšování přirozených funkcí vodních toků, včetně obnovy jejich migrační propustnosti, - obnova nebo tvorba mokřadů a tůní, výstavba, obnova nebo	Fyzické osoby, právnické osoby, obecně prospěšné organizace, územní samosprávné celky (obce a kraje),	30 (alokace se týká celého)	6.5.5, 7.1.3, 7.1.4

Dotační titul	Gesce	Podporované aktivity	Příjemci	Alokace/rok (v mil. Kč) <sup>12</sup>	Vazba na aktivity AP
Podprogram 115 164 – Adaptační opatření pro zmírnění dopadů klimatické změny na vodní ekosystémy		rekonstrukce vodních nádrží přírodě blízkého charakteru s cílem zlepšení retenční schopnosti krajiny a podpory biodiverzity - zakládání a revitalizace prvků systému ekologické stability vázaných na vodní režim.	občanská sdružení, svazky obcí, příspěvkové organizace, organizační složky státu, státní organizace a státní podniky.	programu Podpora obnovy přirozených funkcí krajiny)	
Podpora obnovy přirozených funkcí krajiny  Podprogram 115 165 – Adaptační opatření pro zmírnění dopadů klimatické změny na nelesní ekosystémy	MŽP	- Tvorba a obnova ekostabilizačních prvků v krajině, - tvorba a obnova biotopů pro zvláště chráněné druhy, - opatření k omezování fragmentace krajiny a podpoře migrační prostupnosti krajiny s výjimkou výstavby rybích přechodů, - likvidace invazních druhů.	Fyzické osoby, právnické osoby, obecně prospěšné organizace, územní samosprávné celky (obce a kraje), občanská sdružení, svazky obcí, příspěvkové organizace, organizační složky státu, státní organizace a státní podniky.	30 (alokace se týká celého programu Podpora obnovy přirozených funkcí krajiny)	7.1.4, 7.1.5
Podpora obnovy přirozených funkcí krajiny  Podprogram 115 166 – Adaptační opatření pro zmírnění dopadů klimatické změny na lesní ekosystémy	MŽP	- Opatření pro zlepšování druhové, věkové nebo prostorové skladby lesních porostů včetně likvidace invazních druhů, - opatření za účelem bezpečného ponechání dřevní hmoty v lese, - ponechání výstavků stanovištně původních dřevin na dožití a následnému přirozenému rozkladu po těžbě v lesním porostu, - zpracování lesních hospodářských plánů (dále jen „LHP“) pro hospodářskou úpravu nepasečných forem hospodaření v národních parcích a jejich ochranných pásmech.	Fyzické osoby, právnické osoby, obecně prospěšné organizace, územní samosprávné celky (obce a kraje), občanská sdružení, svazky obcí, příspěvkové organizace, organizační složky státu, státní organizace a státní podniky.	30 (alokace se týká celého programu Podpora obnovy přirozených funkcí krajiny)	7.1.4
Podpora obnovy přirozených funkcí krajiny  Podprogram 115 167 – Zajištění podkladových materiálů pro zlepšování přírodního prostředí a monitoring krajinných programů	MŽP	- Zpracování odborných studií (vyhledávací studie pro realizaci opatření v rámci krajinných programů, studie zjištění minimálního stavu podzemní vody, atd.) např. ve vazbě na § 73 ZOPK, - monitoring a vyhodnocování opatření krajinných programů a stavu předmětů ochrany ZCHÚ a PO z hlediska kvality, efektů a přínosů realizovaných opatření.	Agentura ochrany přírody a krajiny České republiky, Správa Krkonošského národního parku, Správa Národního parku České Švýcarsko, Správa Národního parku Podyjí, Správa Národního parku Šumava, Správa jeskyní České republiky.	Není známa	7.1.4

Dotační titul	Gesce	Podporované aktivity	Příjemci	Alokace/rok (v mil. Kč) <sup>12</sup>	Vazba na aktivity AP
Program péče o krajinu Podprogram pro naplňování opatření vyplývajících ze zákona č. 114/1992 Sb. a souvisejících předpisů a ze schválených plánů péče pro zvláště chráněná území a jejich ochranná pásma, včetně navrhovaných	MŽP	Vyhotovení plánů péče a souhrnů doporučených opatření a zeměměřičké práce v předmětných územích  Údržba a budování technických zařízení nebo objektů sloužících k zajištění státem chráněných zájmů v předmětných územích.	Agentura ochrany přírody a krajiny České republiky, Správa Krkonošského národního parku, Správa Národního parku České Švýcarsko, Správa Národního parku Podyjí, Správa Národního parku Šumava, Správa jeskyní České republiky.	Není známa	3.2.2, 6.5.6, 7.1.2, 7.1.3, 7.1.5.
Grantová řízení pro NNO - Výběrové dotační řízení pro NNO na koordinační projekty v ochraně přírody a krajiny	MŽP	Koordinace projektů na podporu biodiverzity.	Spolky a pobočné spolky, obecně prospěšné společnosti.	Není známa	7.1.3
Grantová řízení pro NNO – Výběrové dotační řízení pro NNO na koordinační projekty v ochraně přírody a krajiny	MŽP	Koordinace projektů pozemkových spolků.	Spolky a pobočné spolky, obecně prospěšné společnosti.	Není známa	7.1.3
Grantová řízení pro NNO	MŽP	- Ochrana přírody a biologické rozmanitosti - Životní prostředí a vlivy na lidské zdraví - Adaptace na změnu klimatu - Inovativní prvky environmentálního vzdělávání, výchovy a osvěty (EVVO)	Spolky a pobočné spolky, obecně prospěšné společnosti, zapsané ústavy, církevní právnické osoby, nadace, nadační fondy.	Není známa	
Nová zelená úsporám	MŽP	Podprogram Rodinné domy A. Snižování energetické náročnosti stávajících rodinných domů B. Výstavba rodinných domů s velmi nízkou energetickou náročností C. Efektivní využití zdrojů energie	Vlastníci nebo stavebníci rodinných domů (fyzické osoby podnikající i nepodnikající, právnické osoby).	Není známa	6.3.2
Nová zelená úsporám	MŽP	Podprogram Bytové domy A. Snižování energetické náročnosti stávajících bytových domů B. Výstavba bytových domů s velmi nízkou energetickou náročností	Vlastníci bytových domů (fyzické osoby podnikající i nepodnikající, společenství vlastníků jednotek, bytová družstva, města a obce (včetně městských částí), právnické osoby)	Není známa	3.3.1, 6.3.2
Nová zelená úsporám	MŽP	Podprogram Budovy veřejného sektoru Snižování energetické náročnosti stávajících budov veřejného sektoru a rekonstrukce zdrojů energie	Vlastníci budov ústředních institucí (organizační složky státu, státní příspěvkové organizace, veřejné VŠ, veřejné výzkumné instituce, školské právnické osoby – založené a financované veřejnými VŠ).	Není známa	6.3.2

Dotační titul	Gesce	Podporované aktivity	Příjemci	Alokace/rok (v mil. Kč) <sup>12</sup>	Vazba na aktivity AP
Program Podpory podnikatelských nemovitostí a infrastruktury	MPO	Výstavba, rozvoj a regenerace podnikatelských nemovitostí včetně infrastruktury	Obce, svazky obcí, kraje	752	1.4.1, 1.4.2, 1.4.3, 2.1.3, 4.2.2, 4.2.3
Státní program na podporu úspor energie (období 2017-2021)	MPO	Úspora energie formou obnovy veřejného osvětlení, zaváděním energetického managementu, metodou EPC a nepřímo formou vzdělávání veřejnosti	Obce, kraje, fyzické a právnické osoby podnikající a jiné	120	4.2.2, 6.2.4, 6.3.1, 6.3.2, 9.1.2, 9.1.4
Program aplikovaného výzkumu a experimentálního vývoje TRIO	MPO	Projekty aplikovaného výzkumu a experimentálního vývoje, řešené ve spolupráci podniků a výzkumných organizací	Podniky (PO i FO), výzkumné organizace	1050	1.1, 1.2.2, 4.3.4
Program REVIT na podporu malých a středních podnikatelů na léta 2014-2020	MPO	Podpora prostřednictvím zvýhodněných úvěrů a záruk k bankovním úvěrům za účelem celkového oživení podnikání ve strukturálně postižených regionech České republiky a podnikatelů zasažených povodněmi	Malé a střední podniky	Na toto období nejsou doposud alokovány žádné finanční prostředky	4.3.1, 4.3.2, 5.1.3
Program Záruka 2015-2023	MPO	Podpora prostřednictvím záruk přístupu malých a středních podnikatelů k bankovním úvěrům na realizaci jejich podnikatelských projektů	Malé a střední podniky	Pro financování jsou využívány volné finanční prostředky z dříve založených obrátkových záručních a úvěrujících fondů MPO, které jsou spravovány ČMZRB, a.s. <sup>14</sup> .	4.3.1, 4.3.3, 3.X.4

<sup>14</sup> Do tohoto záručního fondu na realizaci Programu Záruka 2015-2020 tedy nebudou vkládány další finanční prostředky.

Dotační titul	Gesce	Podporované aktivity	Příjemci	Alokace/rok (v mil. Kč) <sup>12</sup>	Vazba na aktivity AP
INOSTART - program záruk za úvěry začínajícím podnikatelům	MPO	Podpora získání úvěrů na hmotný a nehmotný investiční a neinvestiční majetek a pokrytí provozních nákladů poskytnutím záruky za úvěr, podpora poradenství	začínající malí a střední podnikatelů (do 3 let od zahájení podnikání) s inovativními podnikatelskými záměry	35	4.3.1, 4.3.2, 4.3.4
Neinvestiční nedávkové transfery na podporu rodiny	MPSV	§ 7 odst. 1c) zákona č. 218/2000 Sb., o rozpočtových pravidlech - vítězná obec v soutěži "Obec přátelská rodině"	Obce	6	
Dotace na výkon činnosti obce s rozšířenou působností v oblasti sociálně-právní ochrany dětí	MPSV	§ 58 odst. 1) zákona č. 359/1999 Sb., o sociálně právní ochraně dětí, ve znění zákona č. 401/2012 Sb. - náklady vzniklé v souvislosti s výkonem sociálně-právní ochrany dětí	Obce s rozšířenou působností prostřednictvím krajů	1 080	
Příspěvek na výkon sociální práce (s výjimkou sociálně-právní ochrany dětí) - §§ 102 a 103 Zákona č. 108/2006 Sb.	MPSV	§102 a §103 zákona č. 108/2006 Sb., o sociálních službách-na zajištění sociální práce	Kraje, obce s rozšířenou působností	200	
Neinvestiční nedávkové transfery podle zákona č. 108/2006 Sb., o sociálních službách (§ 101, § 102 a § 103)	MPSV	§ 101a, § 102 a § 103 zákona č. 108/2006 Sb., o sociálních službách-na financování poskytování sociálních služeb	Kraje	9 120	
Transfery na státní příspěvek zřizovatelům zařízení pro děti vyžadující okamžitou pomoc	MPSV	§ 42 g) až n) zákona č. 359/1999 Sb., o sociálně-právní ochraně dětí-na státní příspěvek zařízením pro děti vyžadující okamžitou pomoc	Kraje	250	
Pořízení a technická obnova investičního majetku ve správě ústavů sociální péče	MPSV	zákon č. 108/2006 Sb., o sociálních službách - investice na ústavy na sociální péči	Investiční dotace na ústavy na sociální péči	127	
Dotace na podporu samosprávy v oblasti stárnutí	MPSV	zákon č. 218/2000 Sb., o rozpočtových pravidlech, UV č. 218/2015 "Národní akční plán podporující pozitivní stárnutí pro období let 2013 až 2017"	Kraje, obce s rozšířenou působností	20	
Dotační program Rodina	MPSV	zákon č. 218/2000 Sb., o rozpočtových pravidlech, UV č. 479/2013 pro účely dotačního programu "Rodina a ochrana práv dětí"	Nestátní neziskové organizace	97	
Dotace na podporu veřejně účelných aktivit seniorských a proseniorských organizací s celostátní působností	MPSV	zákon č. 218/2000 Sb., o rozpočtových pravidlech, UV č. 218/2015 "Národní akční plán podporující pozitivní stárnutí pro období let 2013 až 2017"	Nestátní neziskové organizace	18	
Neinvestiční nedávkové transfery podle zákona č. 108/2006 Sb., o sociálních službách (§ 104)	MPSV	§104 zákona č. 108/2006 Sb., o sociálních službách-na sociální služby s celostátním a nadregionálním charakterem	poskytovatelé sociálních služeb s celostátním či nadregionálním charakterem	150	
Národní program zdraví - projekty podpory zdraví	MZd	1. Ozdravení výživy a optimalizace pohybové aktivity – prevence nadváhy a obezity 2. Prevence užívání tabáku a nadměrné spotřeby alkoholu 3. Zdravé stárnutí 4. Zvýšení zdravotní gramotnosti zaměřené na prevenci nemocí a	1) NNO: a) Spolky transformované z občanských sdružení nebo založené podle zákona č. 89/2012 Sb., občanský zákoník. b) Obecně prospěšné společnosti zřizované podle zákona č. 248/1995 Sb., o	12	5.2.1.



Dotační titul	Gesce	Podporované aktivity	Příjemci	Alokace/rok (v mil. Kč) <sup>12</sup>	Vazba na aktivity AP
		na důležitost očkování 5. Prevence úrazů, otrav, násilí a šikany 6. Prevence zubního kazu 7. Komplexní projekty	obecně prospěšných společnostech a o změně a doplnění některých zákonů. c) Nadace a nadační fondy zřízené podle zákona č. 89/2012 Sb., občanský zákoník. d) církevní právnické osoby. 2) Organizace v přímé působnosti MZ ČR (příspěvkové). 3) Organizace v přímé působnosti krajů a obcí. 4) Ostatní nestátní organizace, tzn. dle § 7 odst. 1 písm. f) zákona č. 218/2000 Sb., rozpočtová pravidla i další právnické osoby, jejichž hlavním předmětem činnosti je poskytování zejména zdravotních, kulturních, vzdělávacích a sociálních služeb a k poskytování sociálně-právní ochrany dětí, a fyzické osoby, které takové služby nebo sociálně-právní ochranu dětí poskytují, pokud tak ústřední orgán rozhodne. 5) Organizace v přímé působnosti jiných resortů (rozpočtové, příspěvkové). 6) Ústavy vznikající dle zákona č. 89/2012 Sb. (občanský zákoník) účinného od 1. 1. 2014. Na subjekty transformované dle zákona č. 89/2012 Sb., občanský zákoník, bude nahlíženo jako na kontinuálně působící. Transformované subjekty předloží doklad o provedené transformaci ihned po jejím provedení. Podmínkou pro žadatele je sídlo na území ČR, nesmí být v likvidaci, v úpadku, hrozícím úpadku a dále proti němu nesmí být vedeno insolvenční řízení ve smyslu zákona č. 182/2006 Sb., o úpadku a způsobech jeho řešení (insolvenční zákon).		
Národní program řešení problematiky	MZd		1) NNO:	10	5.2.1.

Dotační titul	Gesce	Podporované aktivity	Příjemci	Alokace/rok (v mil. Kč) <sup>12</sup>	Vazba na aktivity AP
HIV/AIDS		<p>1. Zajištění a propagace anonymního a bezplatného testování na HIV, případně s vyšetřením zaměřeným na diagnostiku jiných sexuálně přenosných onemocnění a poradenství, a to poskytovatelem zdravotních služeb a poskytovatelem zdravotních služeb v zařízeních sociální péče.</p> <p>2. Preventivní edukační a intervenční aktivity v problematice HIV/AIDS a jiných sexuálně přenosných onemocnění realizované u celé populace nebo se zaměřením na mládež, na muže mající sex s muži a na další klíčové skupiny obyvatel, a to s ohledem na aktuální epidemiologickou situaci.</p>	<p>a) Spolky transformované z občanských sdružení nebo založené podle zákona č. 89/2012 Sb., občanský zákoník, b) Obecně prospěšné společnosti zřizované podle zákona č. 248/1995 Sb., o obecně prospěšných společnostech a o změně a doplnění některých zákonů. c) Nadace a nadační fondy zřízené podle zákona č. 89/2012 Sb., občanský zákoník. d) církevní právnické osoby.</p> <p>2) Organizace v přímé působnosti MZ ČR (příspěvkové), 3) Organizace v přímé působnosti krajů a obcí. 4) Ostatní nestátní organizace, tzn. dle § 7 odst. 1 písm. f) zákona č. 218/2000 Sb., rozpočtová pravidla i další právnické osoby, jejichž hlavním předmětem činnosti je poskytování zejména zdravotních, kulturních, vzdělávacích a sociálních služeb a k poskytování sociálně-právní ochrany dětí, a fyzické osoby, které takové služby nebo sociálně-právní ochranu dětí poskytují, pokud tak ústřední orgán rozhodne. 5) Organizace v přímé působnosti jiných resortů (rozpočtové, příspěvkové) 6) Ústavy vznikající dle zákona č. 89/2012 Sb. (občanský zákoník) účinného od 1. 1. 2014.</p> <p>Na subjekty transformované dle zákona č. 89/2012 Sb., občanský zákoník, bude nahlíženo jako na kontinuálně působící. Transformované subjekty předloží doklad o provedené transformaci ihned po jejím provedení. Podmínkou pro žadatele je sídlo na území ČR, nesmí být v likvidaci, v úpadku, hrozícím úpadku a dále proti němu nesmí být vedeno insolvenční řízení ve</p>		

Dotační titul	Gesce	Podporované aktivity	Příjemci	Alokace/rok (v mil. Kč) <sup>12</sup>	Vazba na aktivity AP
			smyslu zákona č. 182/2006 Sb., o úpadku a způsobech jeho řešení (insolvenční zákon).		
Program vyrovnávání příležitostí pro občany se zdravotním postižením	MZd	Podpora projektů pro vyrovnávání příležitostí pro občany se zdravotním postižením a chronickým onemocněním s ostatní populací. Dle Národního plánu podpory rovných příležitostí pro osoby se zdravotním postižením jsou vyhlašovány okruhy: Podpora vzniku dobrovolnických center a rozvoj dobrovolnických aktivit ve zdravotnických zařízeních, podpora zlepšení podmínek využitelnosti zdravotní péče osobami se zdravotním postižením, podpora center rehabilitace s důrazem na specializaci pro jednotlivé skupiny osob se zdravotním postižením, vytváření informačních materiálů pro lékaře prvního kontaktu, pro širokou veřejnost v rámci prevence vzniku zdravotního postižení, podpora vzniku informačních materiálů a aktivity v oblasti ochrany osob se zdravotním postižením proti sexuálnímu zneužívání.	NNO, organizace v přímé působnosti MZ ČR a jiných resortů, organizace v přímé působnosti krajů a obcí, právnické a fyzické osoby vyvíjející podnikatelskou činnost, vysoké školy atd.	15	dotýká se oblasti sekundární prevence zabránění prohloubení zdravotního postižení a oddálení poskytování služeb následné dlouhodobé a domácí péče
Péče o děti a dorost	MZd	Podpora aktivit a preventivních opatření, jejichž cílem je zlepšení zdraví dětí a dorostu - 1. Systémová prevence dětských úrazů při sportovních a volnočasových aktivitách, 2. Systémová podpora správné výživy kojenců a matek	1) NNO - Spolky transformované z občanských sdružení a spolky nově vznikající od 1. 1. 2014 podle zákona č. 89/2012 Sb., občanský zákoník, Obecně prospěšné společnosti vyvíjející činnost podle zákona č. 248/1995 Sb., o obecně prospěšných společnostech a o změně a doplnění některých zákonů, ve znění pozdějších předpisů zřízené do 31. 12. 2013, Nadace a nadační fondy zřízené podle zákona č. 89/2012 Sb., občanský zákoník, církevní právnické osoby. 2) Příspěvkové organizace v rámci kapitoly zdravotnictví (projekty pouze na činnosti, které nejsou činnostmi danými zákonem nebo statutem či jiným zakladatelským dokumentem žadatele). 3) Organizace zřízené územním samosprávným celkem. 4) Ostatní nestátní organizace, tzn. dle § 7 odst. 1 písm. f) zákona č. 218/2000 Sb.	2	3.2.2

Dotační titul	Gesce	Podporované aktivity	Příjemci	Alokace/rok (v mil. Kč) <sup>12</sup>	Vazba na aktivity AP
			<p>i další právnické osoby, které jsou založeny nebo zřízeny k poskytování zdravotních, kulturních, vzdělávacích a sociálních služeb a k poskytování sociálně-právní ochrany dětí, a fyzické osoby, které takové služby nebo sociálně-právní ochranu dětí poskytují a to výhradně na tyto účely, pokud tak ústřední orgán rozhodne.</p> <p>5) Organizace v působnosti jiných resortů než MZ (např. veřejné vysoké školy).</p> <p>6) Ústavy, které byly ustanoveny podle zákona č. 89/2012 Sb. (občanský zákoník) účinného od 1. 1. 2014.</p>		
Prevence kriminality	MZd	Bezpečná komunita - Projekty budou podporovat komunitní programy zaměřené jak na identifikaci rizikových a protektivních faktorů rizikového chování dětí a mladistvých, tak na tvorbu a realizaci systémové prevence založené na eliminaci rizikových faktorů a podpoře protektivních faktorů v komunitě.	<p>1) NNO - Spolky transformované z občanských sdružení a spolky nově vznikající od 1. 1. 2014 podle zákona č. 89/2012 Sb., občanský zákoník, Obecně prospěšné společnosti vyvíjející činnost podle zákona č. 248/1995 Sb., o obecně prospěšných společnostech a o změně a doplnění některých zákonů, ve znění pozdějších předpisů zřízené do 31. 12. 2013, Nadace a nadační fondy zřízené podle zákona č. 89/2012 Sb., občanský zákoník, církevní právnické osoby.</p> <p>2) Příspěvkové organizace v rámci kapitoly zdravotnictví (projekty pouze na činnosti, které nejsou činnostmi danými zákonem nebo statutem či jiným zakladatelským dokumentem žadatele).</p> <p>3) Organizace zřízené územním samosprávným celkem.</p> <p>4) Ostatní nestátní organizace, tzn. dle § 7 odst. 1 písm. f) zákona č. 218/2000 Sb. i další právnické osoby, které jsou založeny nebo zřízeny k poskytování zdravotních, kulturních, vzdělávacích a sociálních služeb a k poskytování sociálně-právní ochrany</p>	0,4	3.2.2

Dotační titul	Gesce	Podporované aktivity	Příjemci	Alokace/rok (v mil. Kč) <sup>12</sup>	Vazba na aktivity AP
			dětí, a fyzické osoby, které takové služby nebo sociálně-právní ochranu dětí poskytují a to výhradně na tyto účely, pokud tak ústřední orgán rozhodne. 5) Organizace v působnosti jiných resortů než MZ (např. veřejné vysoké školy). 6) Ústavy, které byly ustanoveny podle zákona č. 89/2012 Sb. (občanský zákoník) účinného od 1. 1. 2014.		
Program grantové podpory (zdravotně sociální služby)	MZd	Podpora projektů zvyšujících účast zdravotně postižených a chronicky nemocných na vlastním zdravotním stavu a podpora projektů organizace, ke které se stát zavázal zvláštním zákonem. Obsah projektů musí mít rehabilitační, edukační, nácvikový nebo informační charakter směřující ke zlepšení prognózy a zvýšení kvality života zdravotně postižených osob nebo chronicky nemocných osob. Prostřednictvím dotačního programu PGP podporovat veřejně účelné aktivity nestátních neziskových organizací zdravotně postižených.	NNO s celostátní působností	55	PGP se v AP dotýká oblasti sekundární prevence zabránění prohloubení zdravotního postižení a oddálení poskytování služeb následné dlouhodobé a domácí péče (AP 8)
Rozvojové projekty zdravotní péče	MZd	Zlepšení informovanosti o vzácných onemocněních, vznik a provoz registrů VO, vzdělávání zdravotnických pracovníků v oblasti VO; Řešení důsledků akutních intoxikací metanolem z roku 2012; Podpora dárcovství orgánů a dárcovských konzultantů; Podpora prevence nádorových onemocnění; Zlepšení následné a paliativní lůžkové péče prostřednictvím vzdělávání zdravotnických pracovníků a podpory zdravotní gramotnosti veřejnosti; Podpora paraolympijského a olympijského sportu ve zdravotní oblasti.	a) Příspěvkové organizace a organizační složky státu zřízené ministerstvem nebo jiným správním orgánem, a to pouze na činnosti, které nejsou činnostmi daným zákonem nebo statutem či jiným zakladatelským dokumentem žadatele, b) organizace zřízené územním samosprávným celkem (krajem, obcí), c) spolky transformované z občanských sdružení nebo založené podle zákona č. 89/2012 Sb., občanský zákoník, d) obecně prospěšné společnosti vyvíjející	10,6	

Dotační titul	Gesce	Podporované aktivity	Příjemci	Alokace/rok (v mil. Kč) <sup>12</sup>	Vazba na aktivity AP
			činnost dle zákona č. 248/1995 Sb., o obecně prospěšných společnostech, zřízené do 31. 12. 2013, e) církevní právnické osoby, f) právnické osoby, které jsou založeny nebo zřízeny za účelem poskytování zdravotních služeb, a podnikající fyzické osoby, které takové služby poskytují, a to výhradně na tyto účely, g) ústavy, které byly ustaveny podle zákona č. 89/2012 Sb., občanský zákoník, účinného od 1. 1. 2014, h) organizace v působnosti jiných rezortů (např. VŠ).		
Protidrogová politika MZ	MZd	<p>a) Poskytovány zdravotní služby uživatelům návykových látek (legální a nelegální) nebo osobám se závislostním chováním (vč. gambling),</p> <p>b) poskytovány služby uživatelům návykových látek, které jsou zaměřené na minimalizaci škod a rizik souvisejících s užíváním návykových látek u osob, které nejsou schopny nebo ochotny s tímto užíváním přestat (lze předkládat požadavek pouze na úhradu zdravotnických prostředků),</p> <p>c) realizovány aktivity přispívající k implementaci úkolů MZ vycházejících z Akčního plánu pro oblast kontroly tabáku na období 2015-2018 a Akčního plánu k omezení škod působených alkoholem na období 2015-2018 (s výjimkou osvětových kampaní a aktivity zaměřené na primární prevenci rizikového chování na školách),</p>	<p>a) Příspěvkové organizace a organizační složky státu zřízené ministerstvem nebo jiným správním orgánem, a to pouze na činnosti, které nejsou činnostmi daným zákonem nebo statutem či jiným zakladatelským dokumentem žadatele,</p> <p>b) organizace zřízené územním samosprávným celkem (krajem, obcí),</p> <p>c) spolky transformované z občanských sdružení nebo založené podle zákona č. 89/2012 Sb., občanský zákoník,</p> <p>d) obecně prospěšné společnosti vyvíjející činnost dle zákona č. 248/1995 Sb., o obecně prospěšných společnostech, zřízené do 31. 12. 2013,</p> <p>e) církevní právnické osoby, f) právnické osoby, které jsou založeny nebo zřízeny za účelem poskytování zdravotních služeb, a podnikající fyzické osoby, které takové služby poskytují, a to výhradně na tyto účely, g) ústavy, které byly ustaveny podle zákona č. 89/2012 Sb., občanský zákoník, účinného od 1. 1. 2014,</p> <p>h) organizace v působnosti jiných rezortů (např. vysoké školy).</p>	40	

Dotační titul	Gesce	Podporované aktivity	Příjemci	Alokace/rok (v mil. Kč) <sup>12</sup>	Vazba na aktivity AP
Program na podporu činnosti NNO působících v oblasti zdravotnictví vč. paliativní hospicové péče	MZd	Prioritou Programu na podporu činnosti NNO působících v oblasti zdravotnictví vč. paliativní hospicové péče je vytváření podmínek pro kvalitní a dostupnou paliativní hospicovou péči poskytovanou NNO.	Nestátní neziskové organizace, spolky, obecně prospěšné společnosti, ústavy, účelová zařízení církví.	8	
Podpora dostatečného zajištění zdravotních služeb v regionech s omezenou dostupností zdravotní péče (Podpora zdravotní péče ve venkovských/odlehlejších příhraničních regionech)	MZd	a) Program na podporu dostupnosti zdravotních služeb praktických lékařů – vyhlášen v roce 2016, plánován i pro rok 2017 a 2018 b) Program na podporu dostupnosti zdravotních služeb zubních lékařů – bude vyhlášen v roce 2017, plánován i pro rok 2018	Fyzická nebo právnická osoba, která plánuje poskytovat nebo začala poskytovat v předchozích 3 měsících před podáním žádosti o dotaci zdravotní služby v oboru všeobecného praktického lékařství nebo praktického lékařství pro děti a dorost nebo zubního lékařství v místech, kde je zajištění těchto služeb podstatně omezeno. Seznam oblastí s omezenou dostupností zdravotních služeb je zveřejněn na webových stránkách MZ ČR nebo je nutné dodat potvrzení zdravotních pojišťoven.	5	
Podpora projektů profesionálního divadla	MK	Tematické okruhy (druhy podporovaných aktivit): 1. Festival, přehlídka 2. Nový inscenační projekt 3. Provozování inscenačního projektu 4. Celoroční inscenační činnost tvůrčího subjektu 5. Celoroční produkční činnost 6. Tvůrčí dílna, odborný kurs, konference, seminář 7. Odborná periodická publikace 8. Odborná neperiodická publikace 9. Jiný projekt	Fyzické osoby (se živnostenským oprávněním odpovídajícím předloženému projektu) a právnické osoby, které provozují kulturní a uměleckou činnost a poskytují kulturní služby veřejnosti (pořádají kulturní produkce, provozují kulturní zařízení apod.) a které splňují všechny zákonem a výběrovým řízením stanovené podmínky. V okruhu č. 2, 3, 4, 5 a 9 mohou být žadatelem výhradně subjekty nemající vlastního zřizovatele; V okruhu č. 4 a 5 pouze obecně prospěšné společnosti, ústavy a spolky.	Není známa	
Podpora projektů profesionálního hudebního umění v oblasti alternativní hudby	MK	Tematické okruhy (druhy podporovaných aktivit): 1. Hudební festivaly 2. Koncertní projekty výjimečné dramaturgické objevnosti 3. Interdisciplinární projekty s těžištěm v hudebním umění 4. Tvůrčí dílny, kurzy, soutěže pro děti, mladé umělce a odborníky v oblasti interpretace, skladby, hudební publicistiky apod. 5a. Příprava vydání hudebních edic, odborných knižních, lexikografických a encyklopedických prací českých autorů z hudební	právnické a fyzické osoby, které provozují kulturní a uměleckou činnost a poskytují kulturní služby veřejnosti (pořádají kulturní produkce, provozují kulturní zařízení apod.)	Není známa	

Dotační titul	Gesce	Podporované aktivity	Příjemci	Alokace/rok (v mil. Kč) <sup>12</sup>	Vazba na aktivity AP
		oblasti 5b. Vydávání hudebních edic, odborných knižních, lexikografických a encyklopedických prací českých autorů z hudební oblasti (vč. realizace v elektronické podobě) 6. Odborné periodické publikace (časopisy) 7. Nahrávání, výroba, rozmnožování, sdělování zvukových a zvukově-obrazových záznamů s dramaturgicky objevnou, uměleckou a výrazně nekomerční hudbou 8. Hudebně informační a dokumentační činnost 9. Hudební konference			
Podpora projektů profesionálního hudebního umění v oblasti klasické hudby	MK	Tematické okruhy (druhy podporovaných aktivit): 1. Hudební festivaly 2. Koncertní akce v oblasti soudobé hudby 3. Koncertní akce v oblasti historicky poučené interpretace staré hudby 4. Koncertní akce výjimečné dramaturgické objevnosti s regionálním významem (i v rámci festivalu či cyklu) 5. Kontinuální činnost stálých profesionálních souborů 6. Tvůrčí dílny, kurzy, soutěže pro děti, mladé umělce a odborníky v oblasti interpretace, skladby, hudební publicistiky apod. Edukativní projekty určené zejména dětem a mládeži. 7a. Příprava vydání hudebních edic, odborných, knižních, lexikografických a encyklopedických prací z hudební oblasti 7b. Vydávání hudebních edic, odborných, lexikografických a encyklopedických prací z hudební oblasti 8. Odborné periodické publikace (časopisy) 9. Nahrávání, výroba, rozmnožování, sdělování zvukových a zvukově-obrazových záznamů s dramaturgicky objevnou, uměleckou a historicky významnou a výrazně nekomerční hudbou 10. Hudebně informační a dokumentační činnost 11. Hudební konference	právníké a fyzické osoby, které provozují kulturní a uměleckou činnost a poskytují kulturní služby veřejnosti (pořádají kulturní produkce, provozují kulturní zařízení apod.)	Není známa	
Podpora projektů profesionálního výtvarného umění	MK	Tematické okruhy (druhy podporovaných aktivit): 1. Výstavní projekty 2. Celoroční výstavní činnost 3. Jiný projekt 4. Odborná periodická publikace v tištěné či elektronické podobě 5. Odborná neperiodická publikace v tištěné či elektronické podobě	právníké a fyzické osoby se živnostenským oprávněním, které provozují kulturní a uměleckou činnost a poskytují kulturní služby veřejnosti (pořádají kulturní produkce, provozují kulturní zařízení apod.)	Není známa	



Dotační titul	Gesce	Podporované aktivity	Příjemci	Alokace/rok (v mil. Kč) <sup>12</sup>	Vazba na aktivity AP
		6. Dokumentační a informační činnost			
Podpora projektů profesionálního tance, pohybového a nonverbálního divadla	MK	<p>Tematické okruhy (druhy podporovaných aktivit):</p> <ol style="list-style-type: none"> <li>1. Festival, přehlídka</li> <li>2. Nový inscenační projekt</li> <li>3. Provozování inscenačního projektu</li> <li>4. Celoroční inscenační činnost tvůrčího subjektu</li> <li>5. Celoroční produkční činnost</li> <li>6. Tvůrčí dílna, odborný kurs, konference, seminář</li> <li>7. Odborná periodická publikace</li> <li>8. Odborná neperiodická publikace</li> <li>9. Jiný projekt</li> </ol>	Fyzické osoby (se živnostenským oprávněním odpovídajícím předloženému projektu) a právnické osoby, které provozují kulturní a uměleckou činnost a poskytují kulturní služby veřejnosti (pořádají kulturní produkce, provozují kulturní zařízení apod.) a které splňují všechny zákonem a výběrovým řízením stanovené podmínky. V okruhu č. 2, 3, 4, 5 a 9 mohou být žadatelem výhradně subjekty nemající vlastního zřizovatele; žadatelé v těchto okruzích nemohou současně žádat o dotaci v Programu státní podpory profesionálních divadel, orchestrů a sborů. V okruhu č. 4 a 5 mohou žádat pouze obecně prospěšné společnosti, ústavy a spolky.	Není známa	
Program státní podpory profesionálních divadel a stálých symfonických orchestrů a sborů	MK	Nebyly specifikovány	Nebyli specifikováni	Není známa	
Program poskytování příspěvků na tvůrčí nebo studijní účely (dále jen "tvůrčí a studijní stipendia") v oblasti profesionálního umění, v oborech hudba, divadlo a tanec, literatura a výtvarné umění.	MK	Nebyly specifikovány	Nebyli specifikováni	Není známa	
VISK 1 – Koordinační centrum a implementace Koncepce rozvoje knihoven	MK	- koordinace aktivit v rámci jednotlivých podprogramů VISK, včetně aktualizace jejich obsahového zaměření a cílů, - realizace projektů s celostátním dopadem, vedoucím k naplňování Koncepce rozvoje knihoven.	provozovatele knihoven evidovaných podle zákona č. 257/2001 Sb., o knihovnách a podmínkách provozování veřejných knihovnických a informačních služeb (knihovní zákon), ve znění pozdějších předpisů, a dále pro spolky a zájmová sdružení právnických osob podle zákona č. 89/2012 Sb., občanský zákoník, jejichž hlavním účelem je knihovnická a informační činnost či jejich podpora	Není známa	

Dotační titul	Gesce	Podporované aktivity	Příjemci	Alokace/rok (v mil. Kč) <sup>12</sup>	Vazba na aktivity AP
VISK 2 – Mimoškolní vzdělávání knihovníků	MK	<p>dosažení a trvalý rozvoj informační gramotnosti knihovníků jako poskytovatelů veřejných informačních služeb a asistované pomoci uživatelům ve veřejných knihovnách při práci s informačními a komunikačními technologiemi</p> <p>I. Mimoškolní vzdělávání knihovníků v oblasti ICT:</p> <p>a) základní kurz dovedností na úrovni ECDL</p> <p>b) nástavbové a expertní kurzy v oblasti ICT</p> <p>c) inovační přípravné kurzy k získání certifikátu ECDL</p> <p>d) elektronické zdroje a služby; automatizované procesy v knihovnách</p> <p>e) práce s novými médii (např. práce s chytrými telefony, tablety apod.)</p> <p>f) tvorba výukových multimediálních materiálů (např. e-learning, webináře)</p>	<p>provozovatelé knihoven evidovaných podle zákona č. 257/2001 Sb., o knihovnách a podmínkách provozování veřejných knihovnických a informačních služeb (knihovní zákon), ve znění pozdějších předpisů, a dále pro spolky podle zákona č. 89/2012 Sb., občanský zákoník, jejichž hlavním účelem je knihovnická a informační činnost či jejich podpora</p>	Není známa	
VISK 3 – Informační centra veřejných knihoven	MK	<ol style="list-style-type: none"> <li>Zlepšení vzájemné kooperace knihoven v oblasti získávání, zpracování a sdílení informačních zdrojů, zejména vytváření celostátních a regionálních kooperačních systémů na bázi ICT, podpora centrálních služeb pro systém knihoven ČR, podpora zapojování do Centrálního portálu knihoven.</li> <li>Zahájení a pokračující automatizace knihovnických činností v knihovnách menších měst a obcí zejména prostřednictvím regionálního kooperačního systému. Zpřístupnění on-line katalogu knihovny a dalších zdrojů na internetu zejména prostřednictvím regionálního kooperačního systému.</li> <li>Podpora zahájení výpůjček e-knih v českém jazyce (nákup licencí) pro základní knihovny zřízené příslušným orgánem obce (tj. obecní a městské veřejné knihovny)</li> <li>Podpora upgrade automatizovaného knihovního systému z formátu UNIMARC na MARC21.</li> <li>Podpora projektů celostátního významu, podpora nadstandardního technologického vybavení knihoven, podpora technologického vybavení knihoven jako center celoživotního vzdělávání v oblasti informační gramotnosti pro veřejnost i odborníky.</li> <li>Podpora všeobecné dostupnosti knihovnických služeb pro občany se zdravotním postižením - nákup technických zařízení a software (s výjimkou běžného hardware) umožňujících zpřístupnění knihovnických</li> </ol>	<p>provozovatelé knihoven evidovaných dle zákona č. 257/2001 Sb., o knihovnách a podmínkách provozování veřejných knihovnických a informačních služeb (knihovní zákon), ve znění pozdějších předpisů, dále pro spolky dle zákona č. 89/2012 Sb., občanský zákoník, a zájmová sdružení právnických osob dle zákona č. 40/1964 Sb., občanský zákoník, ve znění pozdějších předpisů, jejichž hlavním účelem je knihovnická a informační činnost či jejich podpora</p>	Není známa	

Dotační titul	Gesce	Podporované aktivity	Příjemci	Alokace/rok (v mil. Kč) <sup>12</sup>	Vazba na aktivity AP
		fondů, elektronických informačních zdrojů a služeb v knihovnách nevidomým, slabozrakým a sluchově postiženým, úpravy webu pro potřeby nevidomých a slabozrakých.			
VISK 5 – RETROKON Národní program retrospektivní konverze katalogů v ČR	MK	zpřístupnění katalogů a tím i všech typů fondů významných českých knihoven prostřednictvím internetu, vytvoření velkého množství kvalitních standardizovaných bibliografických záznamů (pokud to způsob zpracování záznamů umožní, tak včetně věcného popisu), které budou k dispozici ostatním knihovnám pro sdílení/přebírání, čímž dojde k významnému urychlení katalogizace. Nově podpora retrospektivní katalogizace zvukových dokumentů	provozovatele knihoven evidovaných dle zákona č. 257/2001 Sb., o knihovnách a podmínkách provozování veřejných knihovnických a informačních služeb (knihovní zákon), ve znění pozdějších předpisů, a dále pro spolky podle zákona č. 89/2012 Sb., občanský zákoník, jejichž hlavním účelem je knihovnická a informační činnost či jejich podpora	Není známa	
VISK 6 – Národní program digitálního zpřístupnění vzácných dokumentů Memoriae Mundi Series Bohemica	MK	zajistit metodou digitalizace a bezpečného uchování vzniklých dat ochranu a široké zpřístupnění vzácných dokumentů knihoven a dalších sbírek, tvořících součást národního kulturního dědictví, lze žádat podporu na digitalizaci rukopisů a vzácných tisků a na podpůrné práce pro digitalizaci v oblasti ochrany fondů, přípravu metadat pro významné dlouhodobé mezinárodní projekty digitalizace a restaurování, prevenci plísni a ochranu před nepříznivými vlivy prostředí - práce se musí týkat dokumentů, které budou digitalizovány, resp. již byly digitalizovány v podprogramu VISK 6, případně knihovnických fondů, u nichž je plánována výběrová digitalizace nejvýznamnějších dokumentů v podprogramu VISK 6.	provozovatelé knihoven evidovaných dle zákona č. 257/2001 Sb., o knihovnách a podmínkách provozování veřejných knihovnických a informačních služeb (knihovní zákon), ve znění pozdějších předpisů, a dále pro spolky podle zákona č. 89/2012 Sb., občanský zákoník, jejichž hlavním účelem je knihovnická a informační činnost či jejich podpora	Není známa	
VISK 7 – Národní program ochrany a digitalizace dokumentů ohrožených degradací kyselého papíru KRAMERIUS	MK	1) Digitalizace ohrožených bohemiálních dokumentů 2) Instalace nové verze Systému Kramerius (verze 5.0 či vyšší) 3) Zhotovení ochranných obalů z lepenky archivních kvalit 4) Odkyselení svazků postižených degradací dřevitého papíru 5) Další ochrana dokumentů před nepříznivými vlivy prostředí s důrazem na konzervační a restaurátorské zákroky pro zlepšení fyzického stavu ohrožených dokumentů	provozovatele knihoven evidovaných dle zákona č. 257/2001 Sb., o knihovnách a podmínkách provozování veřejných knihovnických a informačních služeb (knihovní zákon), ve znění pozdějších předpisů, a dále pro spolky podle zákona č. 89/2012 Sb., občanský zákoník, jejichž hlavním účelem je knihovnická a informační činnost či jejich podpora	Není známa	
VISK 8/A – Informační zdroje – Zajištění dostupnosti informačních zdrojů formou multilicencí	MK	společný projekt připravený v Národní knihovně ČR - vstup do konsorcia. Knihovny si prostřednictvím Závazné přihlášky do konsorcia mohou vybrat přístup do databází z nabídky elektronických informačních zdrojů na r. 2017 - Nabídka	Knihovny	Není známa	

Dotační titul	Gesce	Podporované aktivity	Příjemci	Alokace/rok (v mil. Kč) <sup>12</sup>	Vazba na aktivity AP
		<p>elektronických informačních zdrojů na rok 2017:</p> <p>1) On-line mediální databáze ANOPRESS IT archiv 1 rok zpět (<a href="http://www.anopress.cz">www.anopress.cz</a>)</p> <p>2) On-line mediální databáze ANOPRESS IT archiv od roku 1996 (<a href="http://www.anopress.cz">www.anopress.cz</a>)</p> <p>3) Databáze ASPI (užší verze) (<a href="http://www.aspi.cz">http://www.aspi.cz</a>)</p> <p>4) Databáze ASPI (širší verze) (<a href="http://www.aspi.cz">http://www.aspi.cz</a>)</p> <p>5) Databáze LibraryPressDisplay - PressReader (<a href="http://pressreader.com">http://pressreader.com</a>, <a href="http://www.newspaperdirect.cz/cz_library_pressdisplay.php">http://www.newspaperdirect.cz/cz_library_pressdisplay.php</a>)</p>			
<p>VISK 8/B – Informační zdroje – Zpřístupnění informačních zdrojů prostřednictvím Jednotné informační brány, oborových informačních bran a Centrálního portálu knihoven</p>	<p>MK</p>	<p>zajistit jednoduché a komplexní zpřístupnění a propagaci informačních zdrojů prostřednictvím Centrálního portálu českých knihoven,</p> <ul style="list-style-type: none"> <li>• zajištění provozu a rozvoje Centrálního portálu českých knihoven jako národního portálu v souladu s Konceptí rozvoje knihoven v České republice na léta 2011 až 2015 a připravovanou navazující koncepcí, včetně přípravy a testování potřebných standardů a komunikačních rozhraní, přípravy knihoven, knihovních systémů a dalších informačních zdrojů na zapojení se do CPK,</li> <li>• zprovoznění OAI-PMH provideru a Z39.50 serveru pro připojení těch "cílových" institucí, jejichž informační zdroje by měly být (s přihlédnutím k výše uvedeným podmínkám) co nejdříve dostupné prostřednictvím CPK,</li> <li>• vývoj nebo implementace funkcionality umožňující zapojení knihovních systémů do CPK nebo podporující centrální funkce CPK (zejména NCIP, Shibboleth, online platby). Funkcionalita vyvinutá z prostředků projektu musí být bezplatně dostupná i dalším knihovnám, používajícím tentýž knihovní systém. (Takovým knihovnám lze účtovat pouze instalační poplatek. Daná funkcionality by měla být zachována i ve vyšších verzích systému jako součást upgradu a dostupná bezplatně všem stávajícím i novým zákazníkům.)</li> <li>• provoz Jednotné informační brány a její integrace do CPK,</li> <li>• koordinovaný provoz existujících oborových informačních bran,</li> <li>• žadatelé o dotaci musí zaručit zpřístupnění svých zdrojů nebo služeb do konce roku 2017.</li> </ul> <p>S ohledem na hlavní priority se Linie B člení na tyto čtyři části:</p> <p>I. Provoz Jednotné informační brány a její integrace do CPK</p>	<p>provozovatele knihoven evidovaných dle zákona č. 257/2001 Sb., o knihovnách a podmínkách provozování veřejných knihovnických a informačních služeb (knihovní zákon), ve znění pozdějších předpisů, a dále pro spolky a zájmová sdružení právnických osob podle zákona č. 89/2012 Sb., občanský zákoník, jejichž hlavním účelem je knihovnická a informační činnost či jejich podpora</p>	<p>Není známa</p>	

Dotační titul	Gesce	Podporované aktivity	Příjemci	Alokace/rok (v mil. Kč) <sup>12</sup>	Vazba na aktivity AP
		II. Provoz a rozvoj Centrálního portálu českých knihoven (CPK) III. Koordinovaný provoz oborových informačních bran IV. Zpřístupnění zdrojů největších českých knihoven, souborných katalogů a dalších institucí prostřednictvím Jednotné informační brány ( <a href="http://www.jib.cz">http://www.jib.cz</a> ) a CPK ( <a href="http://www.knihovny.cz">http://www.knihovny.cz</a> )			
VISK 9 – Rozvoj Souborného katalogu CASLIN souboru národních autorit	MK	<ul style="list-style-type: none"> <li>• zajištění pohotového a efektivního vyhledávání informací o dostupnosti knihovních fondů v knihovnách a informačních institucích na území ČR</li> <li>• zefektivnění, zrychlení a zkvalitnění meziknihovních výpůjčních služeb a služeb dodávání dokumentů v knihovnách ČR</li> <li>• racionalizace zpracování knihovních fondů v knihovnách ČR poskytováním služeb sdílené katalogizace</li> <li>• redukce objemu katalogizačních prací v knihovnách ČR</li> <li>• kooperativní vytváření početně bohatého a kvalitativně spolehlivého souboru národních autorit jako nástroje pro on-line sdílenou katalogizaci v knihovnách ČR</li> <li>• kooperativní tvorba české článkové bibliografie (ANL) do doby, než bude možné plně využít výstupů digitalizačních projektů, vytvoření rozsáhlého souboru bibliografických záznamů článků z českých periodik a sborníků</li> <li>• využití Souborného katalogu ČR jako hlavního integračního nástroje v rámci Národní digitální knihovny</li> </ul> Obsahově se podprogram VISK 9 člení na dvě části: I. Rozvoj CASLIN - Souborného katalogu ČR II. Kooperativní tvorba a využívání souborů národních autorit	provozovatele knihoven evidovaných dle zákona č. 257/2001 Sb., o knihovnách a podmínkách provozování veřejných knihovnických a informačních služeb (knihovní zákon), ve znění pozdějších předpisů, a dále pro spolky podle zákona č. 89/2012 Sb., občanský zákoník, jejichž hlavním účelem je knihovnická a informační činnost či jejich podpora  Část I. Rozvoj CASLIN – Souborného katalogu ČR je určena provozovatelům knihoven (především krajských, odborných a velkých městských), které se podílejí na projektu Doplnění vybraných záznamů článků do báze ANL. Část II. Kooperativní tvorba a využívání souborů národních autorit je určena provozovatelům knihoven.	Není známa	
Knihovna 21. století (K21)	MK	Nebyly specifikovány	Nebyli specifikováni	Není známa	
Výběrové dotační řízení na podporu projektů v oblasti literatury – vyjma neperiodických publikací (periodika a akce)	MK	Nebyly specifikovány	Nebyli specifikováni	Není známa	
Výběrové dotační řízení na podporu projektů v oblasti literatury – vydávání neperiodických publikací (knihy)	MK	Nebyly specifikovány	Nebyli specifikováni	Není známa	
Podpora tradiční lidové kultury	MK	Kategorie A: <ul style="list-style-type: none"> <li>• dokumentace, identifikace a prezentace projevů tradiční lidové</li> </ul>	Kategorie A: výběrové řízení pro různé subjekty, jejichž projekty se zaměří	Není známa	

Dotační titul	Gesce	Podporované aktivity	Příjemci	Alokace/rok (v mil. Kč) <sup>12</sup>	Vazba na aktivity AP
		<p>kultury</p> <ul style="list-style-type: none"> <li>• mimořádné počiny ve všech oblastech tradiční lidové kultury</li> <li>• zpravodajská a sběratelská činnost, zpracování záznamů, výzkumná činnost (nejedná se o podporu projektů ve smyslu zákona č. 130/2002 Sb., o podpoře výzkumu a vývoje z veřejných prostředků a o změně některých souvisejících zákonů, ve znění pozdějších předpisů)</li> <li>• shromažďování dokladů o projevech tradiční lidové kultury pro databáze</li> <li>• dokumentace a záznamy technologií</li> <li>• popularizace a prezentace shromážděných dokladů, výstavní činnost, předvádění technologií lidových řemesel</li> <li>• podpora výjimečných edičních počínů</li> </ul> <p>Kategorie B:</p> <p>Projekty Nositelů tradice lidových řemesel oceněných Ministerstvem kultury v letech 2001 – 2016 na základě nařízení vlády č. 5/2003, o oceňování v oblasti kultury udělovaných Ministerstvem kultury, ve znění nařízení vlády č. 98/2006, mohou být zaměřeny na následující aktivity:</p> <ul style="list-style-type: none"> <li>• podpora prezentace řemesel</li> <li>• podpora uchování ohrožených řemesel</li> <li>• podpora předávání řemeslných dovedností a znalostí</li> </ul> <p>Projekty fyzických a právnických osob na podporu a uchování nemateriálních statků tradiční lidové kultury zapsaných do Seznamu nemateriálních statků tradiční lidové kultury ČR, vyjma státních příspěvkových organizací, zřizovaných Ministerstvem kultury. Projekty regionálních odborných pracovišť mohou být zaměřeny na aktivity vyplývající z Vzorové náplně činnosti regionálního odborného pracoviště pro péči o tradiční lidovou kulturu vydané pod č. j. MK 46546/2016, zejména však v těchto okruzích:</p> <ol style="list-style-type: none"> <li>1. Zpracování, publikování a prezentování výsledků dotazníkových šetření z let 2006 – 2010 v jednotlivých krajích</li> <li>2. Prezentace lidové kultury a kooperace s NÚLK na vytváření celostátních portálů <a href="http://www.lidovakultura.cz">www.lidovakultura.cz</a> a <a href="http://www.lidovaresmesla.cz">www.lidovaresmesla.cz</a></li> <li>3. Dokumentace projevů TLK na základě podkladů získaných z identifikace</li> <li>4. Zpracování výjimečných souborů národopisných sbírek</li> </ol>	<p>na ochranu jevů v různých oblastech tradiční lidové kultury - fyzické osoby podnikající i nepodnikající, právnické osoby - vyjma státních příspěvkových organizací, zřizovaných Ministerstvem kultury, registrované nebo založené do 31. 12. 2015</p> <p>Kategorie B: výběrové řízení pro regionální odborná pracoviště pro péči o tradiční lidovou kulturu, pověřená krajskými úřady na základě usnesení vlády č. 571/2003, a pro předkladatele projektů přímo naplňujících konkrétní úkoly Koncepce účinnější péče o tradiční lidovou kulturu, zejména Nositele tradice lidových řemesel, fyzické a právnické osoby, vyjma státních příspěvkových organizací zřizovaných Ministerstvem kultur.</p> <p>Regionálními odbornými pracovišti pro péči o tradiční lidovou kulturu byly pověřeny krajskými úřady tyto instituce:</p> <ul style="list-style-type: none"> <li>• Muzeum hl.m. Prahy</li> <li>• Regionální muzeum v Kolíně</li> <li>• Jihočeské muzeum v Českých Budějovicích</li> <li>• Vlastivědné muzeum dr. Hostaše v Klatovech</li> <li>• Muzeum Cheb, p. o. Karlovarského kraje</li> <li>• Regionální muzeum v Teplicích</li> <li>• Muzeum Českého ráje v Turnově</li> <li>• Muzeum východních Čech v Hradci Králové</li> <li>• Národní památkový ústav, ú. p. s. na Sychrově - Soubor lidových staveb Vysočina v Hlinsku</li> <li>• Muzeum Vysočiny Třebíč</li> <li>• Masarykovo muzeum v Hodoníně – Muzeum Kyjov</li> </ul>		

Dotační titul	Gesce	Podporované aktivity	Příjemci	Alokace/rok (v mil. Kč) <sup>12</sup>	Vazba na aktivity AP
		pověřených regionálních odborných pracovišť 5. Příprava nominací k zápisu do Seznamu nemateriálních statků tradiční lidové kultury ČR; příprava krajských seznamů nemateriálních statků tradiční lidové kultury 6. Výstavní, publikační a jiná prezentace Nositelů tradice lidových řemesel, příprava nových nominačních návrhů k udělení titulu Nositel tradice lidových řemesel	<ul style="list-style-type: none"> <li>• Slovácké muzeum v Uherském Hradišti</li> <li>• Vlastivědné muzeum v Olomouci</li> <li>• Muzeum Těšínska</li> <li>• Muzeum Novojičínska</li> </ul>		
Program poskytování příspěvků na tvůrčí nebo studijní účely v oblasti neprofesionálního umění a tradiční lidové kultury	MK	Nebyly specifikovány	Nebyli specifikováni	Není známa	
Podpora národních oslav výročí 1918, 1968, 1993	MK	Nebyly specifikovány	Nebyli specifikováni	Není známa	
Podpora rozvoje zájmových kulturních - mimouměleckých aktivit	MK	<ol style="list-style-type: none"> <li>1. vzdělávání dětí, mládeže i dospělých prostřednictvím kulturních aktivit</li> <li>2. rozvoj nových a inspirativních metod a forem mimoškolního vzdělávání</li> <li>3. projekty zaměřené na celoživotní vzdělávání</li> <li>4. komponované kulturně-vzdělávací aktivity, zvláště s tematikou etiky (především zaměřené na děti a mládež), příprava k partnerským vztahům a rodinnému životu, prevence alkoholismu, toxikomanii, kouření, gamblerství, mobbingu, ortorexii, závislosti na elektronických hrách, kyberšikaně, groomingu, HIV/AIDS - primární prevence</li> <li>5. kulturně-vzdělávací aktivity pro nezaměstnané a rizikové skupiny obyvatel</li> </ol>	fyzické osoby a právnické osoby registrované nebo založené do 31. 12. 2015, které zabezpečují konkrétní kulturní činnost v regionu či obci nejméně jeden rok, vyjma státních příspěvkových organizací zřizovaných Ministerstvem kultury	Není známa	
Podpora neprofesionálních uměleckých aktivit	MK	<ol style="list-style-type: none"> <li>I. Akce celostátního rozsahu (upřednostněny budou přehlídky, festivaly a jiné otevřené akce, kterým předchází celorepublikový výběr a dále dílny s ucelenou koncepcí, které mají periodický charakter, popřípadě trvají minimálně jeden týden), akce a přehlídky s prokazatelným a nezastupitelným významem pro českou kulturu s dosahem na území minimálně dvou krajů ve smyslu ústavního zákona č. 347/1997 Sb., o vytvoření vyšších územních samosprávných celků.</li> <li>II. Postupové přehlídky</li> </ol>	fyzické osoby a právnické osoby registrované nebo založené do 31. 12. 2015, které zabezpečují konkrétní kulturní činnost v regionu či obci nejméně jeden rok, vyjma státních příspěvkových organizací zřizovaných Ministerstvem kultury	Neznáma	
Podpora zahraničních kontaktů v oblasti	MK	Nebyly specifikovány	Nebyli specifikováni	Neznáma	

Dotační titul	Gesce	Podporované aktivity	Příjemci	Alokace/rok (v mil. Kč) <sup>12</sup>	Vazba na aktivity AP
neprofesionálních uměleckých aktivit					
Podpora regionálních kulturních tradic	MK	Nebyly specifikovány	obce, města	Neznámá	
Podpora kulturních aktivit zdravotně postižených občanů a seniorů	MK	podporovány jsou zejména projekty s regionálním nebo národním dopadem, kulturní aktivity zaměřené na realizaci Národního plánu podpory rovných příležitostí pro osoby se zdravotním postižením na období 2015-2020 a kulturní aktivity zaměřené na realizaci Národního akčního plánu podporující pozitivní stárnutí pro období let 2013-2017, zejména aktivity: a) využití terapeutické funkce kultury ke kompenzaci znevýhodnění zdravotním postižením, b) terapeutické programy pro zdravotně postižené občany a seniory, c) prezentace umělecké tvorby jako cestka k ovlivňování veřejnosti d) tvorba zdravotně postižených profesionálních umělců (např. v divadelních souborech), e) činnost zdravotně postižených občanů a seniorů v amatérských souborech a dílnách s účastí profesionálních umělců a lektorů, f) umělecká tvorba profesionálních a neprofesionálních umělců pro zdravotně postižené a občany, seniory a dlouhodobě nemocné v nemocnicích a ústavech sociální péče, g) zájmové a vzdělávací aktivity pro zdravotně postižené občany a seniory v kulturních oborech ve volném čase, h) kulturní aktivity zdravotně postižených dětí a mládeže, i) usnadnění přístupu ke kultuře odstraňováním informačních bariér, usnadnění komunikace mezi postiženými navzájem a postiženými a zdravými občany (zvukové knihy a časopisy, tlumočení divadelních představení, titulkování filmů apod.), j) odstraňování architektonických bariér v kulturních zařízeních (rozumí se pouze technické vybavení neinvestičními prostředky).	fyzické osoby a právnické osoby registrované nebo založené do 31. 12. 2015, vyjma státních příspěvkových organizací zřizovaných Ministerstvem kultury	Neznámá	
Podpora kulturních aktivit příslušníků národnostních menšin žijících v ČR	MK	a) umělecké aktivity (divadla, muzea, galerie, knihovny), b) kulturně vzdělávací a výchovné aktivity c) studium a rozborů národnostní kultury a lidových tradic, d) multietnické kulturní akce (směřující mimo jiné např. k potírání negativních projevů extremismu, rasové a národnostní nesnášenlivosti a xenofobie), e) ediční činnost (neperiodické publikace), f) dokumentace národnostní kultury	fyzické osoby a právnické osoby registrované nebo založené do 31. 12. 2015, které prokazatelně vykonávají činnost ve prospěch příslušníků národnostních menšin nejméně jeden rok, vyjma státních příspěvkových organizací zřizovaných Ministerstvem kultury	Neznámá	
Podpora integrace příslušníků romské menšiny	MK	a) umělecké aktivity (divadla, muzea, galerie, knihovny, koncerty, přehlídky, festivaly), b) kulturně vzdělávací a výchovné aktivity (např. semináře, přednášky, besedy), c) odborné studie rozšiřující	právnické osoby, vyjma státních příspěvkových organizací, zřizovaných Ministerstvem kultury, které prokazatelně	Neznámá	



Dotační titul	Gesce	Podporované aktivity	Příjemci	Alokace/rok (v mil. Kč) <sup>12</sup>	Vazba na aktivity AP
		poznání a podporující bádání o romské kultuře, tradicích a historii, d) dokumentace romské kultury, e) ediční činnost (neperiodické publikace), f) kulturní akce směřující k potírání negativních projevů extremismu, rasové a národnostní nesnášenlivosti a xenofobie.	vykonávají činnost ve prospěch příslušníků národnostních menšin (zejména romské menšiny) nejméně jeden rok (činnost lze prokázat např. výroční zprávou, referencemi odborníků, vyjádřením představitele státní správy či samosprávy, recenzí, výstřižky z tisku či dalšími příklady dokládajícími činnost žadatele), registrované nebo založené do 31. 12. 2015.		
Konkurz na podporu rozvoje náboženských a nábožensko-kulturních aktivit spolků v roce 2016	MK	Kulturně vzdělávací a výchovné aktivity (např. semináře, přednášky, besedy).	Nebyli specifikováni	Neznámá	
Konkurz na podporu významných kulturních aktivit církví a náboženských společností v roce 2016	MK	Odborné studie rozšiřující poznání a podporující bádání o romské kultuře, tradicích a historii.	Nebyli specifikováni	Neznámá	
Program podpory rozšiřování a přijímání informací v jazycích národnostních menšin či v převážné míře v jazycích národnostních menšin	MK	a/ periodického tisku vydávaného v jazycích národnostních menšin či převážné míře v jazycích národnostních menšin (periodický tisk vydávaný v jazycích národnostních menšin, který není vydáván za účelem dosažení zisku a je veřejně šířen na území ČR. Dotace může být poskytnuta pouze na prokazatelné náklady spojené s jeho vydáváním nebo jeho rozšiřováním na ČR. V řízení se bude přihlížet k nákladovosti periodik prostřednictvím technických parametrů (např. ceny papíru, počtu vydaných a prodaných výtisků, distribuci)). b/ rozhlasového a televizního vysílání v jazycích národnostních menšin či převážné míře v jazycích národnostních menšin (jde o podporu rozhlasového a televizního vysílání v jazycích národnostních menšin, které není provozováno za účelem dosažení zisku a je šířeno na území ČR. Dotace může být poskytnuta pouze na prokazatelné náklady spojené s výrobou programů a jejich šířením na území ČR.)	Dotace lze poskytnout žadatelům (fyzickým i právnickým osobám), vykonávající-li prokazatelně činnost ve prospěch příslušníků národnostních menšin, a to nejméně jeden rok.	Neznámá	
Výběrové dotační řízení v oblasti kinematografie a médií	MK	1. Filmové festivaly a přehlídky 2. Popularizace mediální tvorby a profesionalizace médií 3. Profesní vzdělávání v kinematografii a audiovizí 4. Odborné konference a semináře v kinematografii a audiovizí 5. Odborné publikace - s podokruhy - Odborná periodika, Neperiodické publikace, Informace z oblasti kinematografie a médií on-line	zapsané spolky, zapsané ústavy, obecně prospěšné společnosti, církevní právnické osoby, nadace a nadační fondy, poskytující služby v oblasti kultury a dále právnické a fyzické osoby poskytující služby v oblasti kultury. Za kulturní služby se považují: a) jednorázové akce (semináře, výstavy	Neznámá	

Dotační titul	Gesce	Podporované aktivity	Příjemci	Alokace/rok (v mil. Kč) <sup>12</sup>	Vazba na aktivity AP
		6. Filmová, audiovizuální a mediální výchova - s podokruhy - Výchova k mediální gramotnosti, Filmová výchova 7. Propagace kinematografie a audiovize 8.. Diverzifikace programu kin a práce s publikem	apod.), b) činnosti (vydávání časopisů, celoroční tvůrčí činnost)		
Dotační řízení na podporu profesionálních kulturních aktivit vysílaných do zahraničí	MK	Podpora profesionálních subjektů poskytujících veřejnou kulturní službu a podpora jejich projektů vysílaných do zahraničí a organizovaných ve spolupráci se zahraničními partnery.	právníkové osoby a fyzické osoby s živnostenským oprávněním, které poskytují kulturní služby veřejnosti	12	
Kreativní Evropa	MK	Financování projektů v oblasti scénických umění, výtvarného umění, nakladatelství a literatury, filmu, televize, hudby, mezioborového umění, kulturního dědictví a videoher, maximálně využít synergii mezi různými sektory.	Finanční podporu může získat každá společnost nebo organizace, jejíž projekt splní kritéria stanovená pro přidělení této podpory. O podporu je možné žádat pouze v rámci pravidelně vypisovaných výzev k předkládání žádostí. Program Kreativní Evropa není otevřen pro žádosti jednotlivců.	3,8	
Podpora projektů spolků a pobočných spolků	MK	1. Prezentace, popularizace a ochrana movitého kulturního dědictví, muzeí a galerií včetně aktivit určených na podporu hendikepovaných: např. vytváření vzdělávacích programů, virtuálních výstav a haptických expozic, vydávání speciálních průvodců a publikací určených sluchově a zrakově postiženým, 2. Zajišťování informačního servisu a komunikace v oboru muzejnictví, organizace a účast na seminářích, školeních, kolokviích apod., zaměřených na ochranu movitého kulturního dědictví a s tím související vědní obory, sbírkotvornou činnost, výzkum a vývoj, s celostátním nebo mezinárodním významem, 3. Dokumentace historie spolkového života s vazbou k regionu: vytváření tematických expozic, vydávání tematických tiskovin, restaurování hmotných dokladů místního spolkového života apod. 4. Zajišťování důstojného průběhu slavnostních shromáždění, pietních aktů a akcí pořádaných v souvislosti s historickými událostmi a ve spolupráci s paměťovými institucemi.	spolky a pobočné spolky (včetně zvláštních organizací pro zastoupení zájmů České republiky v mezinárodních nevládních organizacích) ve smyslu ustanovení §§ 214 a násl. a § 3045 zákona č. 89/2012 Sb., občanského zákoníku, v platném znění	Neznámá	
Podpora projektů významných a mimořádných aktivit	MK	Nebyly specifikovány	Nebyli specifikováni	Neznámá	
Podpora projektů výchovně vzdělávacích aktivit v muzejnictví	MK	Okruh: 1. Edukační aktivity v rámci stálých muzejních expozic ze sbírek evidovaných v Centrální evidenci sbírek muzejní povahy Ministerstva	Okruh: 1. vlastníci nebo správci muzejních sbírek zapsaných v CES	Neznámá	

Dotační titul	Gesce	Podporované aktivity	Příjemci	Alokace/rok (v mil. Kč) <sup>12</sup>	Vazba na aktivity AP
		kultury (CES). 2. Edukační aktivity v oblasti muzejnictví podporující rozvoj školních vzdělávacích programů a celoživotní vzdělávání na vysokých školách.	2. školy, které jsou uvedeny v Rejstříku škol a školských zařízení MŠMT; vysoké školy		
Podpora projektů zaměřených na poskytování standardizovaných veřejných služeb muzeí a galerií	MK	Podpora standardizovaných veřejných služeb muzeí a galerií je v roce 2017 zaměřena na prezentaci sbírek muzeí a galerií v informačním systému s dálkovým přístupem (internet) a na prezentaci sbírek formou odborných (vědeckých) katalogů sbírek. Poskytovatelé standardizovaných veřejných služeb, muzea a galerie, mohou žádat o finanční dotace na realizaci projektů zaměřených na: 1. Zhotovení digitální obrazové prezentace souboru nejméně 100 sbírkových předmětů včetně textových informací, formou virtuální prezentace sbírkových předmětů určené pro veřejnost a její zveřejnění prostřednictvím portálu eSbírky.cz a europeana.eu nebo prostřednictvím své vlastní internetové prezentace, která bude propojena s portálem eSbírky.cz (europeana.eu). 2. Vydání odborného katalogu sbírek k expozici či výstavě klasickou knižní formou (možno zařadit i výroční publikace institucí).	pro garanty standardizovaných veřejných služeb, jimiž jsou, podle ustanovení § 2 odst. 7 zákona č. 122/2000 Sb., zřizovatelé poskytovatelů standardizovaných veřejných služeb (muzeí a galerií).	Neznámá	
Program Kulturní aktivity v památkové péči	MK	Projekty zaměřené na aktivity: sborníky, periodika, konference, symposia, semináře, přednášky, veřejné soutěže, přehlídky a výstavy, ostatní vlastní projekty.	spolky, obecně prospěšné společnosti	Neznámá	1.4.4, 3.2.4, 4.3.4
Havarijní program	MK	Stavební práce spojené s obnovou kulturní památky, vč. restaurátorských prací, zejména však statické zajištění objektu, oprava krovu a střechy.	obce, církev a jiné právnické a fyzické osoby, případně kraje	Neznámá	1.4.4, 3.2.4, 4.3.4
Program záchrany architektonického dědictví	MK	Zachování a obnova ohrožených nemovitých kulturních památek, které tvoří nejcennější součást národního kulturního dědictví, zejména velkých stavebních objektů, národních kulturních památek (NKP) a památek UNESCO.	obce, církev a jiné právnické a fyzické osoby, případně kraje, ČR a jí zřizované organizace	Neznámá	1.4.4, 3.2.4, 4.3.4
Program péče o vesnické památkové rezervace, vesnické památkové zóny a krajinné památkové zóny	MK	Program je zaměřen na podporu obnovy a zachování nemovitých kulturních památek, zejména památek lidové architektury, jakými jsou například zemědělské usedlosti, chalupy, kapličky, boží muka, ale i ve prospěch obnovy a zachování venkovských kostelů, zámečků, tvrzí, technických děl, soch a pomníků, zahrad apod., které se nacházejí na území vesnických památkových rezervací a zón a krajinných památkových zón.	Příspěvky jsou poskytovány vlastníkům kulturních památek bez ohledu na typ vlastnictví.	Neznámá	1.4.4, 3.2.4, 4.3.4
Program Podpora obnovy kulturních památek prostřednictvím obcí s	MK	Zachování a obnova nemovitých kulturních památek, které se nalézají mimo památkové rezervace a zóny, popř. na obnovu movité	obce, církev a jiné právnické a fyzické osoby, případně kraje	Neznámá	1.4.4, 3.2.4, 4.3.4

Dotační titul	Gesce	Podporované aktivity	Příjemci	Alokace/rok (v mil. Kč) <sup>12</sup>	Vazba na aktivity AP
rozšířenou působností		kulturní památky pevně spojené se stavbou, jako jsou např. oltáře nebo varhany v kostelech, pokud je tato stavba kulturní památkou a na obnovu movitých kulturních památek v případě, že se nejedná o restaurování např. obnova kolejových vozidel, strojů apod.			
Program regenerace městských památkových rezervací a městských památkových zón	MK	Obnova kulturních památek nacházejících se v nejcennějších částech našich historických měst, prohlášených za památkové rezervace a památkové zóny. Finanční příspěvky mohou být z něho poskytovány pouze tehdy, pokud má příslušné město zpracovaný vlastní program regenerace a pokud se zároveň finančně podílí společně s vlastníkem na obnově kulturní památky.	obce, církev a jiné právnické a fyzické osoby, případně kraje	Neznámá	1.4.4, 3.2.4, 4.3.4
Program restaurování movitých kulturních památek	MK	Náklady spojené s obnovou (restaurováním) movitých kulturních památek, zejména takových, které jsou významnými díly výtvarných umění nebo uměleckořemeslnými pracemi a jsou umístěny v budovách zpřístupněných veřejnosti pro kulturní, výchovně-vzdělávací nebo náboženské účely.	obce, církev a jiné právnické a fyzické osoby, případně kraje	Neznámá	1.4.4, 3.2.4, 4.3.4
Program Podpora pro památky UNESCO	MK	tvorba a překlad management plánů a nominačních dokumentací. Vědecko-výzkumné projekty vztahující se k českým památkám zapsaným na Seznamu světového dědictví a Indikativním seznamu ČR. Prezentace, osvěta a edukace ve stejné oblasti	města, kraje, spolky, podnikatelské subjekty, AV ČR, NPÚ	Neznámá	1.4.4, 3.2.4, 4.3.4
Dlouhodobý koncepční rozvoj výzkumné organizace (DKRVO)	MK	Institucionální podpora provádění základního a aplikovaného výzkumu a vývoje MK zřizovaných výzkumných organizací dle zákona č. 130/2002 Sb., na základě ročních rozhodnutí vydaných MK do objemu výdajů schválených ve státním rozpočtu na výzkum, vývoj a inovace pro kapitolu MK. Výdaje jsou určena naplnění cílů a výsledků dle žádosti příslušné výzkumné organizace v souladu s platnou koncepcí dlouhodobého rozvoje výzkumné organizace. Organizaci je poskytovatelem stanovován limit nárokového objemu na příslušný rok, kdy 80% objemu je stabilizační složka (objem výdajů roku předchozího) a 20% objemu je složka motivační (odvíjí se od posledního uveřejněného hodnocení výsledků výzkumných organizací Radou pro výzkum, vývoj a inovace.	Institut umění – Divadelní ústav (IDU), Moravská galerie v Brně (MG), Moravská zemská knihovna v Brně (MZK), Moravské zemské muzeum (MZM), Národní galerie v Praze (NG), Národní knihovna (NK ČR), Národní muzeum (NM), Národní památkový ústav (NPÚ), Národní technické muzeum (NTM), Národní ústav lidové kultury (NÚLK), Památník národního písemnictví (PNP), Slezské zemské muzeum Opava (SZM), Uměleckoprůmyslové museum v Praze (UPM), Technické muzeum v Brně (TMB), Husitské muzeum v Táboře (HMT), Valašské muzeum v přírodě Rožnov p. Radhoštěm (VMP), Národní filmový archiv (NFA), Národní informační a poradenské středisko (NIPOS)	88-90	

Dotační titul	Gesce	Podporované aktivity	Příjemci	Alokace/rok (v mil. Kč) <sup>12</sup>	Vazba na aktivity AP
Program na podporu aplikovaného výzkumu a vývoje národní a kulturní identity na léta 2016 až 2022 (NAKI II) vyhlášení 1. veřejné soutěže tohoto programu	MK	57 projektů aplikovaného výzkumu a vývoje vybraných k podpoře na základě realizované veřejné soutěže ve výzkumu, experimentálním vývoji a inovacích na léta 2016 dle zákona č. 130/2002 Sb., a to na projekty s dobou řešení od r. 2016 do r. 2018/2019/2020.	Seznam projektů, příjemců a finančních alokací v jednotlivých letech řešení projektu je možno nalézt na <a href="https://www.rvvi.cz/cep">https://www.rvvi.cz/cep</a> ve vyhledávacích kriteriích vybrat u: Poskytovatel : MKO-Ministertvo kultury Program: DG (MKO)	223-230	
129 310 "Podpora agropotravinářského komplexu - závlahy II. etapa"	MZe	Podpora budování, obnovy závlahového detailu a závlahových sítí	fyzická osoba podnikající nebo právnická osoba	100	7.1.4;
129 300 "Podpora výstavby a technického zhodnocení infrastruktury VaK II."	MZe	Výstavba vodovodů, kanalizací, úpraven vod, ČOV a souvisejících vodárenských objektů	obce, svazky obcí	600	6.5.5; 6.5.3; 6.5.2;
129 290 Podpora DVT a MVN	MZe	Podpora rekonstrukce drobných vodních toků (s. p. Povodí a LČR) a malých vodních nádrží (v obecním vlastnictví)	s. p. Povodí, LČR, obce	360	6.5.5; 6.5.6;
Finanční příspěvek na obnovu, zajištění a výchovu lesních porostů do 40 let věku (část druhá hlava II NV č. 30/2014 Sb.)	MZe	Přirozená a umělá obnova lesních porostů, zajištění lesních porostů, přeměny a rekonstrukce lesních porostů, výchova lesních porostů.	Vlastníci lesů (mimo pásma imisního ohrožení A a B), které nejsou ve vlastnictví státu, a jejich spolky a společnosti.	Není známa	7.1.3; 7.1.4; 7.1.5
Dotace v lesním hospodářství - Podpora genetických zdrojů lesních dřevin v rámci Národního programu ochrany a reprodukce genofondu lesních dřevin na období 2014-2018 (dále jen "Národní program") vyhlášeného podle hlavy II zákona č. 149/2003 Sb.	MZe	Podpora genových základů, podpora uznaných zdrojů selektovaného reprodukčního materiálu (porostů fenotypových tříd A a B), podpora uznaných zdrojů kvalifikovaného reprodukčního materiálu (ročičů rodiny, ortetů a klonů, semenných sadů a směsí klonů), podpora Národní banky osiva a explantátů lesních dřevin.	Vlastník genetických zdrojů lesních dřevin (vlastník, nájemce nebo pachtýř pozemku, na kterém se genetický zdroj lesních dřevin nachází) a určená osoba pověřená provozováním Národní banky osiva a explantátů lesních dřevin.	Není známa	7.1.3; 7.1.5;
Náhrady podle lesního zákona - částečná úhrada zvýšených nákladů na výsadbu minimálního podílu melioračních a zpevňujících dřevin při obnově porostu (§ 24 lesního zákona).	MZe	Výsadba minimálního podílu melioračních a zpevňujících dřevin.	Vlastník lesa (o výměře větší než 3 ha), který hospodáří podle lesního hospodářského plánu nebo podle protokolárně převzatého vlastnického separátu lesní hospodářské osnovy.	Není známa	6.5.6; 7.1.3; 7.1.4; 7.1.5;
Náhrady podle lesního zákona - úhrada nákladů na zpracování lesních hospodářských osnov (§ 26 lesního zákona).	MZe	Zařízení lesních majetků, pro které není zpracován lesní hospodářský plán, na období 10 let lesní hospodářskou osnovou.	Státní správa lesů na úrovni obecních úřadů obcí s rozšířenou působností; ve vojenských lesích, které jsou v působnosti Ministerstva obrany, Vojenský lesní úřad.	Není známa	7.1.3; 7.1.4; 7.1.5;
Náhrady podle lesního zákona - úhrada nákladů na opatření meliorací a hrazení bystřin v lesích, prováděných ve	MZe	Provádění technických a biologických opatření pro zvýšení ochrany lesní půdy a podporu péče o vodohospodářské poměry (projekty meliorací lesní půdy, hrazení bystřin a retenčních nádrží).	Vlastník lesa (v případě provádění meliorací), správce vodního toku (v případě hrazení bystřin nebo výstavby retenční	Není známa	6.5.6; 7.1.3; 7.1.4; 7.1.5; 7.2.2;

Dotační titul	Gesce	Podporované aktivity	Příjemci	Alokace/rok (v mil. Kč) <sup>12</sup>	Vazba na aktivity AP
veřejném zájmu (§ 35 lesního zákona).			nádrže).		
Náhrady podle lesního zákona - úhrada nákladů na činnost odborného lesního hospodáře v případech, kdy jeho činnost hradí stát (§ 37 lesního zákona).	MZe	Bezplatné poskytování služeb odborného lesního hospodáře drobným vlastníkům lesů pro zajištění odborné úrovně hospodaření v lesích.	Vlastník lesa formou možnosti bezplatného využití služeb odborného lesního hospodáře.	Není známa	7.1.3; 7.1.4; 7.1.5;
Finanční příspěvek na ekologické a k přírodě šetrné technologie při hospodaření v lese (část druhá hlava I NV č. 30/2014 Sb.).	MZe	Soustředování dříví lanovkou, koněm, vyvážením, železným koněm. Štěpkování nebo drčení klestu s rozptýlením štěpky v lesním porostu.	Vlastníci lesů, které nejsou ve vlastnictví státu, a jejich spolky a společnosti.	Není známa	5.1.1; 7.1.3;
Finanční příspěvek na opatření k obnově lesů poškozených imisemi a lesů chřadnoucích vinou antropogenních vlivů (část druhá hlava IV NV č. 30/2014 Sb.).	MZe	Přirozená a umělá obnova lesních porostů, jejich ochrana do stádia zajištění, zřizování nových oplocenek, hnojení půdy při výsadbě sazenic, výchova lesních porostů do 40 let věku.	Vlastníci lesů (v pásmech imisního ohrožení A a B), které nejsou ve vlastnictví státu, a jejich spolky a společnosti.	Není známa	7.1.3; 7.1.4; 7.1.5;
Finanční příspěvek na vyhotovení lesních hospodářských plánů za podmínky poskytnutí dat lesních hospodářských plánů v digitální formě pro potřeby státní správy lesů (část druhá hlava VII NV č. 30/2014 Sb.).	MZe	Zařízení lesního majetku (lesního hospodářského celku) na období 10 let lesním hospodářským plánem a následné poskytnutí digitálních dat do datového skladu státní správy lesů.	Vlastníci lesů, které nejsou ve vlastnictví státu, a jejich spolky a společnosti.	Není známa	7.1.3; 7.1.4; 7.1.5;
Finanční příspěvek na zlepšování životního prostředí zvěře (§ 37 NV č. 30/2014 Sb.)	MZe	Zakládání a údržba políček pro zvěř, zřizování napajedel pro zvěř, betonových nor na lov lišek, lapacích zařízení na zavlečené druhy živočichů v přírodě nežádoucí, hnízdních budek pro vodní ptáky, odchytových zařízení na prasata divoká.	Uživatel honitby (držitel honitby nebo její nájemce).	Není známa	7.1.3; 7.1.4, 7.1.5;
Finanční příspěvek na podporu ohrožených druhů zvěře a zajíce polního (§ 38 NV č. 30/2014 Sb.).	MZe	Vypouštění tetřeva hlušce, tetřívka obecného, koroptve polní nebo zajíce polního, zřizování přenosných příspěvků pro koroptve polní.	Uživatel honitby (držitel honitby nebo její nájemce).	Není známa	7.1.4; 7.1.3;
Finanční příspěvek na oborní chovy zvěře se vzácnými druhy nebo poddruhy (§ 39 NV č. 30/2014 Sb.).	MZe	Oborní chov kozy bezoárové, oborní chov jelena bílého.	Uživatel honitby (držitel honitby nebo její nájemce).	Není známa	7.1.4; 7.1.3;
Finanční příspěvek na preventivní veterinárně léčebné akce a zdolávání nálezů v chovech zvěře (§ 41 NV č. 30/2014 Sb.).	MZe	Laboratorně provedené veterinární vyšetření ulovené zvěře. Nákup a aplikace medikovaných premixů v případě pozitivního nálezu parazitózy u ulovené zvěře.	Uživatel honitby (držitel honitby nebo její nájemce).	Není známa	7.1.4; 7.1.3;
Finanční příspěvek na chov a výcvik národních plemen loveckých psů (§ 43	MZe	Úspěšně vykonaná zkouška psa z výkonu u plemen psů český teriér nebo český fousek.	Vlastník loveckého psa.	Není známa	7.1.4; 7.1.3;

Dotační titul	Gesce	Podporované aktivity	Příjemci	Alokace/rok (v mil. Kč) <sup>12</sup>	Vazba na aktivity AP
NV č. 30/2014 Sb.).					
Finanční příspěvek na chov a výcvik loveckých dravců (§ 44 NV č. 30/2014 Sb.).	MZe	Úspěšný odchov dravce (jestřába lesního, sokola stěhovavého, raroha velkého, orla skalního) vyvedeného z umělého chovu.	Vlastník chovu loveckých dravců.	Není známa	7.1.4; 7.1.3;
Služby vlastníkům lesů (§ 43 odst. 2 lesního zákona)	MZe	Velkoplošná ochrana lesů proti hmyzím škůdcům; velkoplošná chemická meliorace a hnojení lesů; prevence a ochrana lesů před požáry (letecká hasičská služba); hubení komárů na pozemcích určených k plnění funkcí lesa v místech, kde orgány hygienické služby potvrdí jejich hrozící kalamitní výskyt; monitoring a prognózování výskytu a vývoje škodlivých činitelů (lesní ochranná služba); poradenská činnost a zvyšování odborné úrovně vlastníků lesů a odborných lesních hospodářů.	Vlastník lesa formou možnosti bezplatného využití poskytované služby.	Není známa	7.1.3; 7.1.4; 7.1.5;
Podpora zpracování zemědělských produktů a zvyšování konkurenceschopnosti potravinářského průmyslu	MZe	Modernizace výrobních zařízení, zavádění nových technologií, investice související s diverzifikací produkce provozovny o další nové výrobky,	Výrobce potravin, nebo krmiv, který zaměstnává více než 250 osob nebo jeho roční obrat převyšuje 50 mil. EUR a méně než 750 osob, nebo jehož roční obrat je nižší než 200 mil. EUR	Není známa	4.3.5;
Podpora zlepšování praktické výuky v produkčním rybářství	MZe	Budování, rekonstrukci a modernizaci výpustí, bezpečnostních přelivů, sjezdů, lovišť a kádišť; budování a úpravy rozvodných objektů, manipulačních lávek, vývarů a opevnění hrází; odstraňování sedimentů; Nákup dopravních prostředků, strojů, nářadí a technologických linek určených k obsluze vodních děl.	Školní výrobní podnik (účelové zařízení) zabývající se chovem ryb, nebo střední škola zaměřená na výuku rybářství zapsaná v rejstříku škol a školských zařízení dle § 141, zákona č.561/2004 Sb. v platném znění, která k výuce využívá vlastní vodní díla, nebo vodní díla svěřená do správy zřizovací listinou, která jsou majetkem zřizovatele školy. Subjekt může být také příspěvková organizace	Není známa	4.3.5;
Podpora České technologické platformy pro potraviny	MZe	Podpora činnosti technologické platformy zaměřená na zajištění přenosu informací mezi vědou, výzkumem a podnikatelskou praxí s důrazem na malé a střední podnikání z oblasti výroby potravinářských produktů. Zajištění informační a propagační činnosti sloužící k propagaci cílů, aktivit a výsledků práce platformy a zapojení do národních i evropských struktur zejména Evropské technologické platformy Potraviny pro život.	Odpovědný koordinátor a sekretariát platformy uvedený ve stanovách platformy	Není známa	1.1.5;
Zemědělec	MZe	Nákup techniky do zemědělské prvovýroby, investice na výstavbu, pořízení nebo vylepšení nemovitého majetku v zemědělských	Zemědělský podnikatel - prvovýrobce	Není známa	4.3.2; 4.3.3;



Dotační titul	Gesce	Podporované aktivity	Příjemci	Alokace/rok (v mil. Kč) <sup>12</sup>	Vazba na aktivity AP
		závodech, nákup plemenných zvířat za účelem zlepšení genetické hodnoty stáda			
Podpora pojištění	MZe	Zemědělské pojištění	Zemědělský podnikatel - prvovýrobce	Není známa	4.3.1; 4.3.2;
Pojištění lesních porostů	MZe	Pojistná ochrana lesních porostů proti nepředvídatelným škodám	Vlastníci (nájemci, pachtýři, vypůjčitelé) lesů, kteří jsou zároveň podnikateli, obcemi nebo dobrovolnými svazky obcí.	Není známa	4.3.1; 4.3.2;
Podpora pojištění produkce lesních školek	MZe	Pojistná ochrana sadebního materiálu ve školkách lesních dřevin proti nepředvídatelným škodám	Zemědělský podnikatel, který je mikropodnikem, malým nebo středním podnikem	Není známa	4.3.1; 4.3.2;
Podpora nákupu půdy	MZe	Nákup zemědělské půdy, která není ve vlastnictví státu - subvence části úroků z úvěru	Zemědělský podnikatel - prvovýrobce	Není známa	4.3.1; 4.3.2;
Podpora nákupu půdy - snížení jistiny úvěrů		Nákup zemědělské půdy, která není ve vlastnictví státu - snížení jistiny (přímá podpora)	Zemědělský podnikatel - prvovýrobce	Není známa	4.3.1; 4.3.2;
Investiční úvěry	MZe	Investice do zpracování zemědělských produktů	Podnikatel zabývající se zpracováním zemědělských produktů	Není známa	
Provozní úvěry	Mze	Investice do zpracování zemědělských produktů	Podnikatel zabývající se zpracováním zemědělských produktů	Není známa	
Zpracovatel	MZe	Pořízení investičního majetku, který souvisí se zpracováním zemědělských produktů	Podnikatel zabývající se zpracováním zemědělských produktů	Není známa	4.3.1; 4.3.2;
Podpora školkařských provozoven na pozemcích určených k plnění funkcí lesa	MZe	Investice do strojů, technologií a zařízení pro lesní školkařskou činnost.	Podnikatel, který provozuje lesní školkařskou činnost na pozemcích určených k plnění funkcí lesa a je mikropodnikem, malým nebo středním podnikem	Není známa	4.3.1; 4.3.2; 4.3.3; 9.2.4;
Podpora nákupu techniky pro hospodaření v lesích	MZe	Investice do strojů, technologií a zařízení pro hospodaření v lesích.	Podnikatel, který je mikropodnikem, malým nebo středním podnikem a v předchozím účetním období dosáhl příjmů z lesnické činnosti vyšších než 50 % z celkových příjmů; podnikatel, obec nebo dobrovolný svazek obcí, pokud je vlastníkem (nájemcem, pachtýřem, vypůjčitelem) lesa a hospodaří podle lesního hospodářského plánu	Není známa	4.3.1; 4.3.2; 4.3.3; 9.2.4;
Podpora nákupu techniky a technologií pro dřevozpracující provozovny	MZe	Investice do strojů, technologií a zařízení pro zpracování dřeva a dřevního odpadu ve dřevozpracujících provozovnách.	Podnikatel v oblasti pilařské výroby, impregnace dřeva nebo výroby dýh a desek na bázi dřeva, který je mikropodnikem,	Není známa	4.3.1; 4.3.2; 4.3.3; 9.2.4;



Dotační titul	Gesce	Podporované aktivity	Příjemci	Alokace/rok (v mil. Kč) <sup>12</sup>	Vazba na aktivity AP
			malým nebo středním podnikem; obec, dobrovolný svazek obcí nebo právnická osoba nebo příspěvková organizace obce, zabývající se pilařskou výrobou, impregnační dřeva nebo výrobou dých a desek na bázi dřeva		
Sociální zemědělství	MZe	Investice a provozní financování zemědělských podnikatelů, kteří zaměstnávají nebo budou zaměstnávat pracovníky se zdravotním postižením	Zemědělský podnikatel - prvovýrobce	Není známa	3.X.2; 3.X.4; 4.3.2; 4.3.5;
Úvěry na nákup půdy	MZe	Nákup zemědělské půdy, která není ve vlastnictví státu	Zemědělský podnikatel - prvovýrobce	Není známa	4.3.2;
Zajištění úvěrů	MZe	Investiční záměry -zemědělských podnikatelů, podnikatelů zabývajících se zpracováním zemědělských produktů, subjektů působících v odvětví lesního hospodářství či zpracování dřeva.  Projekty Informačních a propagačních opatření na podporu zemědělských produktů a potravinářských výrobků.	Podnikatel, který se zabývá zemědělskou výrobou nebo zpracováním zemědělských produktů nebo působí v odvětví lesního hospodářství.  Podnikatel, obec, dobrovolný svazek obcí, příspěvková organizace či právnická osoba, jejímž zakladatelem je obec, kteří se zabývají zpracováním dřeva nebo jsou vlastníky, nájemci (pachtýři) či vypůjčiteli lesa.  Podnikatel a zároveň organizace, o jejímž projektu na financování informačních a propagačních opatření rozhodla Evropská komise.	Není známa	4.3.3; 9.2.4;
Program 129 250 „Podpora výstavby a technického zhodnocení infrastruktury vodovodů a kanalizací“	MZe	Výstavba vodovodů kanalizací, úpraven vod, ČOV a souvisejících vodárenských objektů	Obce, svazky obcí	1 100	6.5.5; 6.5.3; 6.5.2;
129 260 Podpora prevence před povodněmi III	MZe	PD pro územní řízení, PD pro stavební řízení, PD pro sloučené ÚŘ a SŘ, PD pro provedení stavby, opatření s retencí, opatření podél vodních toků	s. p. Povodí, LČR, obce	1 300	7.1.2; 7.1.3; 7.1.4; 7.2.2;
129 280 Podpora retence vody v krajině - rybníky a vodní nádrže	MZe	Podpora výstavby, obnovy, rekonstrukce a odbahnění rybníků za účelem eliminace projevů sucha a povodní	Fyzická osoba podnikající nebo právnická osoba, org. jednotky ČRS nebo MRS, taxativně uvedené subjekty	200	6.5.6;
dotace v zemědělství a potravinářství	MZe	1.D. Podpora včelařství	Včelař, chovající včely na území ČR, Český		

Dotační titul	Gesce	Podporované aktivity	Příjemci	Alokace/rok (v mil. Kč) <sup>12</sup>	Vazba na aktivity AP
podle §1, §2 a §2d zákona 252/97 Sb o zemědělství ve znění pozdějších předpisů			svaz včelařů, o.s.		
dotace v zemědělství a potravinářství podle §1, §2 a §2d zákona 252/97 Sb o zemědělství ve znění pozdějších předpisů	MZe	1.I. Podpora vybudování kapkové závlahy	Podnikatel (§420 zákona č. 89/2012 Sb.) podnikající v zemědělské výrobě	25	4.3.1; 4.3.3; 6.5.3;
dotace v zemědělství a potravinářství podle §1, §2 a §2d zákona 252/97 Sb o zemědělství ve znění pozdějších předpisů.	MZe	1.R. Podpora restrukturalizace ovocných sadů	Podnikatel (§420 zákona č. 89/2012 Sb.) podnikající v zemědělské výrobě	65	4.3.1; 5.1.1;
dotace v zemědělství a potravinářství podle §1, §2 a §2d zákona 252/97 Sb o zemědělství ve znění pozdějších předpisů.	MZe	2.A. Udržování a zlepšování genetického potenciálu vyjmenovaných hospodářských zvířat	Oprávněná osoba, uznaná chovatelská sdružení, chovatel, chovatelské podniky prasat	249	7.1.5;
dotace v zemědělství a potravinářství podle §1, §2 a §2d zákona 252/97 Sb o zemědělství ve znění pozdějších předpisů	MZe	2.D. Nákup plemenných zvířat	Podnikatel (§420 zákona č. 89/2012 Sb.) podnikající v zemědělské výrobě	20	7.1.5;
dotace v zemědělství a potravinářství podle §1, §2 a §2d zákona 252/97 Sb o zemědělství ve znění pozdějších předpisů	MZe	3. Podpora ozdravování polních a speciálních plodin	podnikatel (§420 zákona č. 89/2012 Sb.) podnikající v zemědělské výrobě, výzkumné pracoviště a Mendelova univerzita v Brně	155	4.3.1; 7.1.3;
dotace v zemědělství a potravinářství podle §1, §2 a §2d zákona 252/97 Sb o zemědělství ve znění pozdějších předpisů	MZe	6. Genetické zdroje	Fyzické a právnické osoby, univerzity, soukromé a veřejné výzkumné instituce	75	7.1.5;
dotace v zemědělství a potravinářství podle §1, §2 a §2d zákona 252/97 Sb o zemědělství ve znění pozdějších předpisů	MZe	8. Nákazový fond	Chovatel prasat, prasnic, a drůbeže (§420 zákona č. 89/2012 Sb.), který provedl ozdravení	1100	4.3.1;
dotace v zemědělství a potravinářství podle §1, §2 a §2d zákona 252/97 Sb o zemědělství ve znění pozdějších předpisů	MZe	9. Poradenství a vzdělávání	Pořadající nebo zabezpečující organizace, uznané chovatelské sdružení, pěstitelský svaz, vydavatel, pořadatel, osoba zajišťující samostatné zkoušky odrůd, "Školní závody", NNO, výzkumné ústavy, odborná sdružení, univerzity aj.	Předpoklad: 80 mil. Kč	1.1; 1.2; 4.3.1; 4.3.2; 4.3.4;
dotace v zemědělství a potravinářství podle §1, §2 a §2d zákona 252/97 Sb o zemědělství ve znění pozdějších předpisů	MZe	10.D. Podpora evropské integrace nevládních organizací	Česká stavovská agrární nevládní organizace	20	1.1.1; 1.1.2;
dotace v zemědělství a potravinářství podle §1, §2 a §2d zákona 252/97 Sb o	MZe	10.E. Podpora technologických platforem v působnosti MZe	Odpovědný koordinátor a sekretariát platformy uvedený ve stanovách	17	1.1.2;

Dotační titul	Gesce	Podporované aktivity	Příjemci	Alokace/rok (v mil. Kč) <sup>12</sup>	Vazba na aktivity AP
zemědělství ve znění pozdějších předpisů					
dotace v zemědělství a potravinářství podle §1, §2 a §2d zákona 252/97 Sb o zemědělství ve znění pozdějších předpisů	MZe	13. Podpora zpracování zemědělských produktů	Výrobce potravin (zák. č. 110/97 Sb.), výrobce krmiv pro zvířata poskytující potraviny (zák. č. 91/96 Sb.)	400	4.3.1; 4.3.3;
dotace v zemědělství a potravinářství podle §1, §2 a §2d zákona 252/97 Sb o zemědělství ve znění pozdějších předpisů	MZe	15. Podpora mimoprodukčních funkcí rybníků	Podnikatel (§420 zákona č. 89/2012 Sb.) podnikající v zemědělské výrobě	84	6.5.6; 7.1.3;
dotace v zemědělství a potravinářství podle §1, §2 a §2d zákona 252/97 Sb o zemědělství ve znění pozdějších předpisů	MZe	16. Udržování a obnova kulturního dědictví venkova	Obce, spolky (sdružení), nadace, zájmová sdružení právnických osob, vlastníků objektu nebo pozemku na němž objekt stojí, uživatel pozemku na němž objekt stojí	300	1.4.5; 1.4.6;
dotace v zemědělství a potravinářství podle §1, §2 a §2d zákona 252/97 Sb o zemědělství ve znění pozdějších předpisů	MZe	17. Podpora mimoprodukčních funkcí rybářských revírů	Podnikatel (§420 zákona č. 89/2012 Sb.) podnikající v zemědělské výrobě	15	7.1.5;
dotace v zemědělství a potravinářství podle §1, §2 a §2d zákona 252/97 Sb o zemědělství ve znění pozdějších předpisů	MZe	18. Podpora činnosti potravinových bank a dalších subjektů s humanitárním zaměřením	Podnikatel (§420 zákona č. 89/2012 Sb.) podnikající v zemědělské výrobě	30	7.3.1;
dotace v zemědělství a potravinářství podle §1, §2 a §2d zákona 252/97 Sb o zemědělství ve znění pozdějších předpisů	MZe	19. Podpora na účast producentů a zpracovatelů zemědělských produktů v režimech jakosti	Podnikatel (§420 zákona č. 89/2012 Sb.) podnikající v zemědělské výrobě	400	4.3.1; 4.3.4;
dotace v zemědělství a potravinářství podle §1, §2 a §2d zákona 252/97 Sb o zemědělství ve znění pozdějších předpisů	MZe	Poradenská platforma <sup>15</sup>	NNO	10	1.1; 4.3.1; 4.3.2; 4.3.4;
dotace v zemědělství a potravinářství podle §1, §2 a §2d zákona 252/97 Sb o zemědělství ve znění pozdějších předpisů	MZe	21. Centra odborné přípravy (COP)	COP - střední školy a vyšší odborné školy zapsané v Rejstříku škol a školských zařízení, s vyjmenovanými skupinami oborů (uvedené v Příloze I. "Zásad")	50	1.5.3; 3.1.1;
dotace v zemědělství a potravinářství podle §1, §2 a §2d zákona 252/97 Sb o zemědělství ve znění pozdějších předpisů	MZe	20. Podpora nadstandartní pohody zvířat	Podnikatel (§420 zákona č. 89/2012 Sb.) podnikající v zemědělské výrobě	450	4.3.1

<sup>15</sup> Návrh nového dotačního programu, dosud neschváleno.

Dotační titul	Gesce	Podporované aktivity	Příjemci	Alokace/rok (v mil. Kč) <sup>12</sup>	Vazba na aktivity AP
Program prevence sociálního vyloučení a komunitní práce	ÚVČR	Dotace ze státního rozpočtu na program Prevence sociálního vyloučení a komunitní práce se poskytuje k financování výdajů spojených se zajištěním a realizací projektů, jež poskytují podporu a pomoc Romům s cílem předcházet sociálnímu vyloučení a odstraňovat jeho důsledky.  Budou podporovány projekty využívající principy komunitní práce[1] v romských komunitách/lokality, tj. projekty poskytující podporu a pomoc lidem žijícím v romských komunitách/lokality k získávání dovednosti řešit svoji situaci vlastními silami, s podporou dalších osob nebo společným úsilím dané komunity.	<ol style="list-style-type: none"> <li>1. spolek podle ustanovení § 214 a násl. zákona č. 89/2012 Sb., žadatelem nemůže být pobočný spolek hlavního spolku</li> <li>2. ústav podle ustanovení § 402 a násl. zákona č. 89/2012 Sb., občanský zákoník (dále jen „ústav“)</li> <li>3. právnická osoba podle zákona č. 3/2002 Sb., o svobodě náboženského vyznání a postavení církví a náboženských společností a o změně některých zákonů (zákon o církvích a náboženských společnostech), ve znění pozdějších předpisů (dále jen „církevní právnická osoba“)</li> <li>4. obecně prospěšná společnost podle zákona č. 248/1995 Sb., o obecně prospěšných společnostech a o změně a doplnění některých zákonů, ve znění pozdějších předpisů (dále jen „obecně prospěšná společnost“)</li> <li>5. nadace nebo nadační fond podle ustanovení § 306 a násl. zákona č. 89/2012 Sb., občanský zákoník (dále jen „nadace“)</li> </ol>	Není známa	3.2.2, 3.2.3, 3.3.1, 3.X.3, 3X.4
Podpora terénní práce	ÚVČR	Dotaci lze čerpat na zabezpečení pracovního místa a činnosti terénního pracovníka nebo terénního sociálního pracovníka (dále jen „terénní pracovník“), kterého zaměstnává obec nebo příspěvková organizace obce, zřízená pro tyto účely.	Žádost o dotaci mohou podat pouze <b>obce</b> , a to i v případě, že terénní práci zajišťuje prostřednictvím příspěvkové organizace, kterou k tomuto účelu zřídila; i v tomto případě odpovídá za dodržení podmínek, za kterých byla dotace poskytnuta, obec.	Není známa	3.X.3, 3.X.4, 4.1.3, 4.1.4
Podpora koordinátorů pro romské záležitosti	ÚVČR	Dotační program Podpora koordinátorů pro romské záležitosti pro rok 2017 je určen na výdaje spojené se zabezpečením potřeb pracovní pozice koordinátora pro romské záležitosti.	Kraje	Není známa	3.X.4, 4.1.4
Podpora veřejně účelných aktivit	ÚVČR	Program Podpora veřejně účelných aktivit nestátních neziskových	Spolek podle ustanovení § 214 a násl.	Není známa	1.5.3, 4.3.2,

Dotační titul	Gesce	Podporované aktivity	Příjemci	Alokace/rok (v mil. Kč) <sup>12</sup>	Vazba na aktivity AP
nestátních neziskových organizací v oblasti rovnosti žen a mužů		organizací v oblasti rovnosti žen a mužů na rok 2017 je určen na výdaje spojené s realizací programů a aktivit nestátních neziskových organizací v oblasti rovnosti žen a mužů, a to v souladu s Vládní strategií pro rovnost žen a mužů v České republice na léta 2014 – 2020 a Prioritami a postupy vlády při prosazování rovnosti žen a mužů na rok 2016.	zákona č. 89/2012 Sb., žadatelem nemůže být pobočný spolek hlavního spolku, ústav podle ustanovení § 402 a násl. zákona č. 89/2012 Sb., občanský zákoník (dále jen „ústav“), <b>obecně prospěšná společnost</b> podle zákona č. 248/1995 Sb., o obecně prospěšných společnostech a o změně a doplnění některých zákonů, ve znění pozdějších předpisů (dále jen „obecně prospěšná společnost“), <b>nadace</b> nebo nadační fond podle ustanovení § 306 a násl. zákona č. 89/2012 Sb., občanský zákoník (dále jen „nadace“);		5.2.2
Podpora kapacit celostátních mezioborových sítí nestátních neziskových organizací	ÚVČR	Dotace na program Podpora kapacit celostátních mezioborových sítí nestátních neziskových organizací se poskytuje k financování výdajů směřujících k podpoření celostátních mezioborových sítí nestátních neziskových organizací, aby se staly kompetentními, kvalifikovanými a legitimními subjekty, zastupujícími zájmy svých členů navenek a zprostředkujícími informace, zkušenosti a znalosti mezi svými členy a dalšími nestátními neziskovými organizacemi.	O dotaci může žádat pouze spolek podle ustanovení § 214 a násl. zákona č. 89/2012 Sb., občanský zákoník, který je celostátní mezioborovou střešní organizací. Hlavní spolek a jeho pobočné spolky nejsou z hlediska tohoto dotačního programu považovány za síť nestátních neziskových organizací.	Není známa	9.2.2
Podpora implementace Evropské charty regionálních či menšinových jazyků	ÚVČR	. V rámci programu lze podpořit následující tematické okruhy činností v souvislosti s chorvatštinou (zejména moravskou), polštinou, těšínským nářečím jako její regionální variantou, slovenštinou, němčinou a romštinou:  A. Vzdělávací aktivity na všech vzdělávacích stupních nad rámec standardního vyučování, které se zaměřují na výuku menšinového jazyka nebo v něm probíhají. Cílovou skupinou těchto aktivit mohou být jak osoby s menšinovým jazykem jako jazykem mateřským, tak osoby s češtinou jako mateřským jazykem. Aktivity mohou být zaměřené i na vzdělávání pedagogů s cílem podpory menšinových jazyků zejména v prostředí osob s češtinou jako jazykem mateřským. Zvláštní zřetel bude brán na aktivity podporující úctu, porozumění a toleranci mezi různými jazykovými skupinami.	V rámci tematického okruhu A a B mohou o dotaci žádat:  1. spolek podle ustanovení § 214 a násl. zákona č. 89/2012 Sb., žadatelem nemůže být pobočný spolek hlavního spolku  2. ústav podle ustanovení § 402 a násl. zákona č. 89/2012 Sb., občanský zákoník (dále jen „ústav“)  3. právnická osoba podle zákona č. 3/2002 Sb., o svobodě náboženského vyznání a postavení církví a náboženských společností a o změně některých zákonů (zákon o církvích a	Není známa	

Dotační titul	Gesce	Podporované aktivity	Příjemci	Alokace/rok (v mil. Kč) <sup>12</sup>	Vazba na aktivity AP
		<p>B. Kvantitativní a kvalitativní analýzy zaměřené na výzkum užívání menšinových jazyků, indikaci oblastí jejich podpory a návrhy forem této podpory.</p> <p>C. Podpora užívání tradičních a správných forem místních názvů v menšinových jazycích. Zvláštní zřetel bude brán na výrobu, instalaci a údržbu tabulí s názvy obcí, jejich částí, ulic a jiných veřejných prostranství a označení budov státních orgánů a územních samosprávných celků.</p> <p>Podporovány budou pouze projekty, které odpovídají výše uvedeným tematickým okruhům činností a které jsou v souladu s Evropskou chartou regionálních či menšinových jazyků.</p>	<p>náboženských společnostech), ve znění pozdějších předpisů (dále jen „církevní právnická osoba“)</p> <p>4. obecně prospěšná společnost podle zákona č. 248/1995 Sb., o obecně prospěšných společnostech a o změně a doplnění některých zákonů, ve znění pozdějších předpisů (dále jen „obecně prospěšná společnost“)</p> <p>5. školy a školská zařízení podle zákona č. 561/2004 Sb., o předškolním, základním, středním, vyšším odborném a jiném vzdělávání (školský zákon), ve znění pozdějších předpisů</p> <p>6. vysoké školy podle zákona č. 111/1998 Sb., o vysokých školách a o změně a doplnění dalších zákonů (zákon o vysokých školách), ve znění pozdějších předpisů</p> <p>V rámci tematického okruhu C může o dotaci žádat pouze obec.</p>		
Podpora veřejně účelných aktivit spolků zdravotně postižených na rok 2017	ÚVČR	<p>Z programu lze podpořit následující aktivity:</p> <ul style="list-style-type: none"> <li>· <b>Mezinárodní spolupráce v oblasti vyrovnávání příležitostí pro osoby se zdravotním postižením.</b> V rámci této aktivity je možno poskytnout dotaci na náklady, které příjemci vznikají na základě jeho členství v mezinárodních organizacích působících v oblasti podpory osob se zdravotním postižením. Dotaci je dále možno poskytnout na náklady na zahraniční cesty, pokud souvisí se základním zaměřením činnosti příjemce či s jeho členstvím v mezinárodních organizacích.</li> <li>· <b>Účast na realizaci veřejných politik, které se týkají osob se zdravotním postižením, a sledování jejich naplňování.</b> Tato aktivita sleduje vytváření rovných podmínek pro osoby se zdravotním postižením prostřednictvím účasti jejich spolků na tvorbě a realizaci plánů a politik vyrovnávání příležitostí pro osoby se zdravotním</li> </ul>	<p>O dotaci může žádat <b>pouze spolek</b> podle § 214 a násl. zákona č. 89/2012 Sb., občanský zákoník (dále jen „spolek“), s celostátní působností, jehož členskou základnu tvoří nejméně 50 % osob se zdravotním postižením nebo jejich zákonných zástupců. Spolek svazové povahy může žádat o dotaci pouze v případě, že osoby se zdravotním postižením nebo jejich zákonní zástupci tvoří nejméně 50 % členské základy každé z jeho členských organizací. Žadatelem nemůže být pobočný spolek hlavního spolku.</p>		

Dotační titul	Gesce	Podporované aktivity	Příjemci	Alokace/rok (v mil. Kč) <sup>12</sup>	Vazba na aktivity AP
		<p>postižením, a to na celostátní, krajské a regionální úrovni. Dílčí aktivity se mohou týkat účasti na tvorbě a rozvoji komunitních plánů, plánů sociálních služeb, provádění výzkumů a reprezentativních šetření, monitorování právních předpisů týkajících se osob se zdravotním postižením, obhajoby jejich práv a zájmů, monitorování případů diskriminace apod.</p> <p>· <b>Vzdělávací a informační činnost v oblasti vyrovnávání příležitostí pro osoby se zdravotním postižením.</b> Z dotace je možno podpořit vzdělávání zaměřené na zlepšení pracovních a sociálních dovedností v rámci komunity osob se zdravotním postižením. Dále je možné dotaci poskytnout na pořádání informačních kampaní pro veřejnost, účast na výstavách a veřejných prezentacích včetně doprovodných programů, pořádání odborných konferencí a seminářů, provoz informačních webových portálů, vydávání informačních materiálů, letáků, tiskovin a publikací. V případě pořádání odborných konferencí a seminářů musí projekt obsahovat podrobný rozpis jednotlivých akcí (konkrétní témata, termíny a místa pořádání, předpokládaný počet účastníků). Při vydávání tiskovin musí projekt obsahovat podrobné informace o počtu kusů, nákladů na 1 ks, způsobu distribuce, příp. periodicitě apod.</p> <p>· <b>Organizačně administrativní servis v rámci svépomocných aktivit spolků zdravotně postižených.</b> Dotaci je možno poskytnout na nezbytné náklady spojené se zajištěním činnosti spolku, zejména náklady na nájmy, energie, služby a osobní náklady. Budou podporovány pouze projekty, které jsou v souladu se zaměřením a posláním Úmluvy o právech osob se zdravotním postižením a zamýšlené aktivity navazují na Národní plán podpory rovných příležitostí pro osoby se zdravotním postižením na období 2015-2020.</p>	<p>Dotaci lze poskytnout jen těm spolkům, které vznikly <b>alespoň jeden rok</b> před podáním žádosti a prokazatelně během této doby vyvíjely činnost.</p>		
Rozvoj služeb pro oběti trestné činnosti	MSp	Poskytování právních informací, poskytování restorativních programů na základě zákona č. 45/2013 Sb., o obětech trestných činů.	SP, ÚS, OPS, CPO, NaNF, které mají činnost akreditovanou u MSP podle zákona č. 45/2013 Sb., o obětech trestných činů a o změně některých zákonů.	12	
Programy protidrogové politiky ve věznicích	Msp	Projekty, které svým obsahem reagují na konkrétní potřeby odsouzených – uživatelů drog v době zpravidla 6 měsíců před očekávaným koncem výkonu trestu odnětí svobody nebo trestního opatření nebo v době zpravidla 3 měsíce před vznikem zákonných	SP, ÚS, OPS, CPO, NaNF, jejichž hlavním předmětem činnosti je poskytování adiktologických služeb s příslušnou certifikací ÚVČR.	8	

Dotační titul	Gesce	Podporované aktivity	Příjemci	Alokace/rok (v mil. Kč) <sup>12</sup>	Vazba na aktivity AP
		podmínek pro podání žádosti o podmíněné propuštění (vytváření plánů následné péče) a mají návaznost na oblasti postpenitenciární péče (nabídka míst v síti služeb ambulantních doléčovacích programů, rezidenční péče v terapeutických komunitách atd.).			
Rozvoj probačních a resocializační programů pro mladistvé delikventy	MSp	Programy sociálního nácviku, psychologického poradenství, terapeutické programy, programy zahrnující obecně prospěšnou činnost, vzdělávací, doškolovací, rekvalifikační nebo jiné vhodné programy k rozvíjení sociálních dovedností a osobnosti mladistvých, které směřují k tomu, aby se mladiství vyhnuli chování, které by bylo v rozporu se zákonem, a k podpoře jejich vhodného sociálního zázemí a k urovnání vztahů mezi nimi a poškozenými. Dále zejména programy, které svým obsahem reagují na konkrétní potřeby mladistvých v daném regionu a snižují rizika opakování trestné činnosti.	SP, ÚS, OPS, CPO, NaNF, které mají tuto činnost akreditovanou u MSp.	2	
Rozvoj probačních a resocializačních programů pro dospělé pachatele	MSp	Projekty / programy, podporující abstinenci a zdravý životní styl, programy zvyšující rodičovskou zodpovědnost a výchovné kompetence, programy snižující agresivní projevy v chování, programy zvyšující odpovědnost pachatelů vůči obětem, programy dluhového poradenství a programy zvyšující finanční gramotnost, programy zaměřené na přípravu na zaměstnání, programy se specifickým přístupem (mentoring), programy zvyšující bezpečné chování řidičů, programy snižující nebezpečí sexuálně motivovaného útoku.	SP, ÚS, OPS, CPO, NaNF, které mají tuto činnost akreditovanou u MSp.	4	
Podpora rozvoje a obnovy materiálně technické základny regionálního školství v okolí velkých měst	MF	Navýšení kapacity základních škol v působnosti a majetku obcí	Obce	2017: 636 2018: 496	3.1.1
Majetkové vypořádání pozemků pod stavbami silnic II. a III. třídy	MF	Refundace nákladů krajů spojené s výkupy pozemků	Kraje	45	4.2.2
Dotace na zabezpečení péče o válečné hroby	MO	Výstavba, technické zhodnocení, oprava a přemístění válečných hrobů a pietních míst	Vlastníci válečných hrobů	8	
Transformace výstavby vodních cest	MD	převedení agendy financování rozvoje vnitrozemských vodních cest na Ministerstvo dopravy	MD	0	
Výstavba rychlostní silnice R 48 Bělotín - Frýdek-Místek - Český Těšín	MD	výstavba pozemní komunikace	ŘSD ČR	-	1.4.1., 2.1.1,
Modernizace III. tranzitního železničního koridoru	MD	výstavba železniční sítě	SŽDC s.o.	-	1.4.1., 2.2.1, 2.2.2



Dotační titul	Gesce	Podporované aktivity	Příjemci	Alokace/rok (v mil. Kč) <sup>12</sup>	Vazba na aktivity AP
Modernizace IV. tranzitního železničního koridoru	MD	výstavba železniční sítě	SŽDC s.o.		1.4.1, 2.2.1,,2.2.2
Interoperabilita v železniční dopravě	MD	Dosažení souladu s požadavky dle TSI CCS, TSI ENE, TSI LOC&PAS, TSI WAG, TSI NOI, TSI TAF, TSI TAP	SŽDC, vlastníci a provozovatelé železničních vozidel	600	1.4.1, 2.2.1,,2.2.2
Modernizace plavidel vnitrozemské vodní nákladní dopravy	MD	Modernizace plavidel za účelem pořízení nízkoemisních pohonných a pomocných jednotek a další modernizace s přímými pozitivními dopady na životní prostředí, modernizace plavidel za účelem zvýšení multimodality nákladní přepravy a modernizace plavidel vedoucí ke zvýšení bezpečnosti vnitrozemské plavby	Vlastníci a provozovatelé vnitrozemských nákladních plavidel	60	
Podpora obnovy historických železničních kolejových vozidel	MD	obnova historických kolejových železničních vozidel - národní program	PO včetně spolků, zájmových sdružení	4	
Odstraňování škod vzniklých povodní v roce 2013 na majetku subjektů provozujících veřejné přístavy	MD			2017: 70 2018: 0	
Rekonstrukce a modernizace železniční infrastruktury	MD	Dosud neschválené		-	
Nákup nádražních budov a souvisejícího majetku	MD	Dosud neschválené		-	
Podpora obnovy vozidel veřejné autobusové dopravy	MD	Dosud neschválené		-	
Pořízení a modernizace železničních kolejových vozidel	MD	pořízení kolejových vozidel pro služby obecného hospodářského zájmu	dopravci zajišťující veřejné služby v přepravě cestujících, objednatelé veřejných služeb	2017: 0 2018: 585	1.3
Modernizace železničního dopravního parku	MD	Dosud neschválené		-	
Modernizace a výstavba překladišť kombinované dopravy	MD	Dosud neschválené - výzva ve finalizaci	Vlastníci a provozovatelé překladišť kombinované dopravy	500	1.3.1, 1.3.5
Program Alfa	TAČR	Program ALFA se zaměřuje na podporu aplikovaného výzkumu a experimentálního vývoje zejména v oblasti progresivních technologií, materiálů a systémů, energetických zdrojů a ochrany a tvorby životního prostředí a dále v oblasti udržitelného rozvoje dopravy. Získané poznatky, aplikované v podobě inovací, povedou k posílení výkonnosti ekonomických subjektů, růstu konkurenceschopnosti hospodářství a společnosti České republiky. Zvýší se tak kvalita života obyvatel a celková kvalita životního prostředí.	Příjemci podpory na projekt mohou být samostatné podnikatelské subjekty (právnícké i fyzické osoby) i výzkumné organizace, v programu ALFA budou zejména podporovány jejich společné projekty.	2017: 235,846 2018: 26,923	

Dotační titul	Gesce	Podporované aktivity	Příjemci	Alokace/rok (v mil. Kč) <sup>12</sup>	Vazba na aktivity AP
Program Beta 2	TAČR	<p>Program je zaměřen na podporu aplikovaného výzkumu a inovací pro potřeby orgánů státní správy, a to zejména pro potřeby těch orgánů, které nejsou poskytovateli podpory výzkumu, vývoje a inovací. Z programu nejsou vyloučeny ani ostatní orgány státní správy, které v přímé působnosti vykonávají státní správu a jsou zřízeny nebo řízeny ústředními orgány státní správy, pro které je v tomto programu zajišťováno řešení výzkumných potřeb.</p> <p>Tematické oblasti výzkumu a vývoje v programu jsou vzhledem k průřezovosti programu členěny dle potřeb příslušných orgánů státní správy. Potřeby orgánů státní správy by měly odrážet jejich priority např. ukotvené ve strategických a koncepčních dokumentech. Cíle jednotlivých projektů budou jasně definovány v zadávací dokumentaci.</p>	<p>Technologická agentura ČR (dále jen TA ČR) zadávat projekty pro potřeby následujících orgánů státní správy (odborných garantů):</p> <ul style="list-style-type: none"> <li>• Ministerstva dopravy (vč. Úřadu pro civilní letectví);</li> <li>• Ministerstva práce a sociálních věcí;</li> <li>• Ministerstva pro místní rozvoj;</li> <li>• Ministerstva vnitra;</li> <li>• Ministerstva zahraničních věcí;</li> <li>• Ministerstva průmyslu a obchodu;</li> <li>• Ministerstva životního prostředí;</li> <li>• Českého báňského úřadu;</li> <li>• Českého statistického úřadu;</li> <li>• Českého úřadu zeměměřického a katastrálního;</li> <li>• Energetického regulačního úřadu;</li> <li>• Správy státních hmotných rezerv;</li> <li>• Státního úřadu pro jadernou bezpečnost;</li> <li>• Úřadu vlády ČR;</li> <li>• dalších ústředních orgánů státní správy a ostatních poskytovatelů účelové podpory dle § 4 zákona o podpoře výzkumu, vývoje a inovací.</li> </ul>	<p>2017: 300 2018: 310</p>	
Program Gama	TAČR	<p>Program je zaměřen na podporu ověření výsledků aplikovaného výzkumu a experimentálního vývoje (dále jen „VaV“) z hlediska jejich praktického uplatnění a na přípravu jejich následného komerčního využití. Hlavním cílem programu je podpořit a významně zefektivnit transformaci výsledků VaV, dosažených ve výzkumných organizacích a/nebo ve spolupráci mezi výzkumnými organizacemi a podniky, do podoby praktické aplikace umožňující jejich komerční využití a podpořit tak jejich zavedení do praxe.</p>	<p>PP1 – proof-of-concept: Příjemci podpory musí splňovat podmínky VO dle zákona a dle čl. 2 odst. 83 Nařízení a musí být zařazeni na seznam výzkumných organizací Radou pro výzkum, vývoj a inovace.</p> <p>Dalším účastníkem projektu může být VO, jejíž činnost je vymezena v návrhu projektu a s níž příjemce uzavřel smlouvu o její</p>	<p>2017: 583 2018: 560</p>	

Dotační titul	Gesce	Podporované aktivity	Příjemci	Alokace/rok (v mil. Kč) <sup>12</sup>	Vazba na aktivity AP
			<p>účasti na řešení projektu.</p> <p>PP2 – Podpora komercializace výsledků VO: Příjemci podpory na projekt a další účastníci projektu podle zákona, Nařízení a Rámce mohou být v PP2 podniky – jakékoliv subjekty bez ohledu na právní formu či způsob financování, které podle Přílohy I Nařízení vykonávají hospodářskou činnost (právnícké i fyzické osoby). Příjemci podpory na náklady práv k průmyslovému vlastnictví a podpory na poradenské služby a podpůrné služby v oblasti inovací mohou být pouze malé a střední podniky ve smyslu definice uvedené v Příloze I Nařízení Komise. Příjemci podpory v režimu nezakládajícím veřejnou podporu mohou být pouze VO ve smyslu čl. 2 odst. 83 Nařízení, které jsou zařazeny na seznam VO Radou pro výzkum, vývoj a inovace.</p>		
Program Delta	TAČR	<p>Program DELTA je zaměřen na podporu spolupráce v aplikovaném výzkumu a experimentálním vývoji prostřednictvím společných projektů podniků a výzkumných organizací podporovaných Technologickou agenturou české republiky (dále jen „TA ČR“) a významnými zahraničními technologickými a inovačními agenturami či jinými obdobnými institucemi, se kterými má/bude mít TA ČR v době vyhlášení veřejné soutěže ve výzkumu, vývoji a inovacích (dále jen „veřejná soutěž“) navázanu spolupráci.</p>	<p>Podniky – právnícké i fyzické osoby, které podle Přílohy 1 Nařízení vykonávají hospodářskou činnost a které řeší projekt samostatně nebo ve spolupráci s dalšími účastníky a prokáží schopnost projekt spolufinancovat z neveřejných prostředků. Výzkumné organizace – právnícké osoby, které splňují definici výzkumné organizace podle čl. 2 odst. 83 Nařízení, a které řeší projekt ve spolupráci s dalšími účastníky a prokáží schopnost projekt spolufinancovat z neveřejných prostředků.</p>	270,4	
Program Epsilon	TAČR	<p>Cílem programu EPSILON je podpora projektů, jejichž výsledky mají vysoký potenciál pro rychlé uplatnění v nových produktech, výrobních postupech a službách. Nástrojem pro dosažení uvedeného cíle je naplňování Národních priorit orientovaného výzkumu,</p>	<p>Podniky – právnícké i fyzické osoby, které podle Přílohy 1 Nařízení vykonávají hospodářskou činnost a které řeší projekt samostatně nebo ve spolupráci s dalšími</p>	2017: 3 133 2018: 3 083	

Dotační titul	Gesce	Podporované aktivity	Příjemci	Alokace/rok (v mil. Kč) <sup>12</sup>	Vazba na aktivity AP
		experimentálního vývoje a inovací (Priority) prostřednictvím podpory projektů, v rámci kterých budou realizovány výzkumné cíle oblastí a podoblastí daných priorit. Program je tedy založen na plnění cílů Priorit nikoliv oborově. Cíl programu směřuje k podpoře zejména průmyslových aplikací při využití nových technologií a nových materiálů v energetice, životním prostředí a dopravě. Pro účely dosažení cíle je program rozčleněn do 3 podprogramů: Podprogram 1 - Znalostní ekonomika Podprogram 2 - Energetika a materiály Podprogram 3 - Životní prostředí	účastníky a prokáží schopnost projekt spolufinancovat z neveřejných prostředků. Organizace pro výzkum a šíření znalostí – právnické osoby, které splňují definici výzkumné organizace podle čl. 2 odst. 83 Nařízení, a které řeší projekt ve spolupráci s dalšími účastníky a prokáží schopnost projekt spolufinancovat z neveřejných prostředků.		
Program Omega	TAČR	Program je zaměřen na podporu projektů aplikovaného výzkumu a experimentálního vývoje, jejichž výsledky mají vysoký potenciál pro uplatnění v řadě oblastí celospolečenského života obyvatel České republiky. Tematické zaměření programu je v souladu s prioritami stanovenými Národní politikou výzkumu, vývoje a inovací ČR na léta 2009 – 2015. Získané poznatky přispějí k definování faktorů a procesů, které určují a ovlivňují fungování a rozvoj české společnosti, v kontextu probíhající evropské integrace a světové globalizace.	Podniky – právnické i fyzické osoby, které podle Přílohy 1 Nařízení vykonávají hospodářskou činnost a které řeší projekt samostatně nebo ve spolupráci s dalšími účastníky a prokáží schopnost projekt spolufinancovat z neveřejných prostředků. Organizace pro výzkum a šíření znalostí – právnické osoby, které splňují definici výzkumné organizace podle čl. 2 odst. 83 Nařízení, a které řeší projekt ve spolupráci s dalšími účastníky a prokáží schopnost projekt spolufinancovat z neveřejných prostředků.	2017: 64,4	
Program Centra kompetence	TAČR	Program je zaměřen na podporu vzniku a činnosti center výzkumu, vývoje a inovací v progresivních oborech s vysokým aplikačním a inovativním potenciálem a perspektivou pro značný přínos k růstu konkurenceschopnosti České republiky. Ve vazbě na hlavní cíl programu, kterým je zvýšení konkurenceschopnosti ČR, program proto stimuluje vytvoření a činnosti takových center výzkumu, vývoje a inovací, která budou inovativní, konkurenceschopná, dlouhodobě udržitelná, budou mít tržní potenciál a ve kterých budou soustředěny výzkumné a aplikační kapacity z veřejného a soukromého sektoru.	Podniky – právnické i fyzické osoby, které podle Přílohy 1 Nařízení vykonávají hospodářskou činnost. Organizace pro výzkum a šíření znalostí - právnické osoby, které splňují definici výzkumné organizace podle Zákona a čl. 2 odst. 83 Nařízení a které řeší projekt ve spolupráci s dalšími účastníky, z nichž nejméně tři musí být nezávislé podniky. Podnik nebo výzkumná organizace založená společně nejméně třemi nezávislými podniky podle Nařízení a nejméně jednou výzkumnou organizací za účelem dosahování společných cílů ve	1 358	

Dotační titul	Gesce	Podporované aktivity	Příjemci	Alokace/rok (v mil. Kč) <sup>12</sup>	Vazba na aktivity AP
Program Zéta	TAČR	<p>Program je zaměřen na podporu spolupráce akademické sféry a podniků prostřednictvím zapojení posluchaček a posluchačů magisterských a doktorských studijních programů vysokých škol a mladých výzkumných pracovníků a pracovníků ve věku do 35 let. V programu budou podporovány projekty, které spadají dle čl. 25 odst. 2 písm. b) a c) Nařízení a čl. 1. 3. písm. e) Rámce do kategorie aplikovaného výzkumu (zahrnuje průmyslový výzkum, experimentální vývoj nebo jejich kombinaci). Program bude možné využít v rámci schématu ERA NET COFUND, resp. Marie Skłodowska Curie Actions COFUND Horizontu 2020, a to pro projekty v oblastech, které jsou v souladu se zaměřením programu.</p>	<p>VaVal.</p> <p><b>PODMÍNKY POSKYTNUTÍ PODPORY</b></p> <ul style="list-style-type: none"> <li>• Řešitelský tým je nejméně čtyřčlenný (tj. tři studenti resp. mladí výzkumní pracovníci a mentor).</li> <li>• Členky a členové řešitelského týmu jsou zaměstnanci uchazeče nebo se jimi po udělení podpory stanou.</li> <li>• Vedoucím řešitelského týmu může být pouze student nebo mladý výzkumný pracovník, který k datu ukončení soutěžní lhůty dosáhne věku nejvýše 35 let. V zadávací dokumentaci budou stanoveny podmínky zamezující diskriminaci osob pobývajících na mateřské nebo rodičovské dovolené, osob pečujících o nezletilé děti, které prodělaly dlouhodobou nemoc, atd.</li> <li>• Členkou nebo členem řešitelského týmu mohou být pouze ti studenti nebo mladí vědečtí pracovníci, kteří k datu ukončení soutěžní lhůty dosáhli věku nejvýše 35 let. V zadávací dokumentaci k příslušné veřejné soutěži budou specifikovány podmínky zamezující diskriminaci osob pobývajících na mateřské nebo rodičovské dovolené, osob pečujících o nezletilé děti,</li> </ul>	720 (na období 2017-2025)	

Dotační titul	Gesce	Podporované aktivity	Příjemci	Alokace/rok (v mil. Kč) <sup>12</sup>	Vazba na aktivity AP
			<p>osob, které prodělaly dlouhodobou nemoc, atd.</p> <ul style="list-style-type: none"> <li>• Součástí řešitelského týmu je osoba (mentorka nebo mentor) starší 35 let s odpovídajícími zkušenostmi z akademické a nebo aplikační sféry.</li> <li>• Příjemci budou povinni prokázat spolupráci v oblasti řešení projektu s aplikačním partnerem nebo se zahraniční institucí s propracovaným systémem komercializace, a to dle specifikace v zadávací dokumentaci.</li> </ul>		

**Příloha č. 2: Seznam indikátorů pro monitorování Akčního plánu (dle Metodiky vyhodnocení Strategie regionálního rozvoje ČR)<sup>16</sup>**

Opatření	Název	Typ	Kód NČI 2014+	Zdroj dat	Stručná charakteristika/ Výpočet	Měrná jednotka	Periodicita měření	Vazba na opatření
1.1 Podpora transferu znalostí mezi výzkumným a podnikatelským sektorem	Počet nově vzniklých a modernizovaných inovačních infrastruktur	výstup	23000	OP PPR; OP PIK	Počet nově vzniklých a modernizovaných inovačních infrastruktur (vědeckotechnické parky, podnikatelské inkubátory, inovační a kompetenční centra).	infrastruktury	průběžně	-
	Počet přihlášek na ochranu práv průmyslového vlastnictví	výstup	22100	OP PIK	Počet podaných přihlášek na ochranu práv průmyslového vlastnictví na vynálezy. Pod přihláškami ochrany práv průmyslového vlastnictví se započítávají jak národní, tak mezinárodní. Jde o přihlášky podané na příslušný úřad, který má k jejich přijetí patřičné kompetence.	přihlášky	průběžně	-
	Podnikové výdaje na VaV v podnikatelském sektoru jako % HDP - regiony ČR (mimo hl. m. Praha)	výsledek	21010	OP PIK; ČSÚ	Domácí a zahraniční podnikové výdaje spotřebované na VaV v podnikatelském sektoru (BERD) jako podíl na celkovém HDP v běžných cenách (výrobní metodou) v regionech kromě hl. m. Prahy.	%	ročně	ano
	Ekonomické subjekty zabývající se VaV	výsledek	x	ČSÚ	Ekonomické subjekty chápeme jako subjekty podnikatelské, vládní, vysokoškolské a soukromé neziskové. Základním pravidlem pro určení VaV činností by měla být přítomnost prvku novosti, kreativity, nejistoty, systematickosti a reprodukovatelnosti ve VaV.	subjekty	ročně	-
	Počet podniků spolupracujících s výzkumnými institucemi	výstup	20000	OP PIK; OP PPR; OP VVV; RSK	Počet firem, které spolupracují s výzkumnou institucí na projektech v oblasti V&V. Alespoň jeden podnik a jedna výzkumná instituce se musí účastnit realizovaného projektu. Spolupráce musí trvat alespoň po dobu trvání projektu.	podniky	průběžně	-

<sup>16</sup> Dle Metodiky vyhodnocení Strategie regionálního rozvoje ČR 2014-2020 může být indikátorová soustava na základě potřeb doplněna o další relevantní indikátory. Ve vazbě na diskusi zástupců resortů při přípravě Monitorovací zprávy AP SRR a Zprávy o uplatňování SRR naopak nemusí být vyhodnoceny všechny indikátory (například z důvodu neaktuálnosti dat), které jsou uvedeny v příloze č. 2. Při přípravě Monitorovací zprávy AP SRR a Zprávy o uplatňování SRR se očekává úzká spolupráce se subjekty. Které jsou zdroji dat, zejména pak s Českým statistickým úřadem.

Opatření	Název	Typ	Kód NČI 2014+	Zdroj dat	Stručná charakteristika/ Výpočet	Měrná jednotka	Periodicita měření	Vazba na opatření
	Počet podniků pobírajících podporu	výstup	10000	OP PIK (prioritní osa 1)	Finanční nástroj na podporu rozvoje spolupráce podnikatelských subjektů s vědeckovýzkumnými (dále jen „VaV“) institucemi. "Počet podniků, které obdržely podporu ze strukturálních fondů. Podnik: organizace produkující produkty nebo služby k uspokojení potřeb trhu a za účelem dosažení zisku. Právní forma podniku může být různá (OSVČ, sdružení apod.)	podniky	průběžně	-
	Výdaje podnikatelského sektoru na provádění VaV ve vládním a vysokoškolském sektoru jako % celkových výdajů na provádění VaV v těchto sektorech	výsledek	21011	OP PIK; ČSÚ	Výdaje podnikatelského sektoru uskutečněné na provádění VaV ve vládním a vysokoškolském sektoru k celkovým výdajům na provádění VaV v těchto sektorech.	%	ročně	ano
1.2 Rozvoj univerzit a výzkumných institucí	Počet nově vybudovaných, rozšířených či modernizovaných infrastruktur pro výzkumně zaměřené studijní programy	výstup	52701	OP VVV	Počet infrastruktur pro výzkumně zaměřené studijní programy. Infrastrukturou se rozumí materiální zázemí pro výchovu studentů v rámci programů, které propojují výuku, výzkum a vývoj a inovace (výstavba a vybavení informačních infrastruktur, knihoven, laboratoří, učeben).	infrastruktur y	průběžně	ano
	Výdaje na VAV financované ze státního rozpočtu	výstup	x	ČSÚ	Výdaje na VAV financované ze státního rozpočtu podle typu příjemce (veřejné instituce a vysoké školy, soukromé podniky).	mil. Kč	ročně	-
	Míra úspěšnosti účastníků z ČR v mezinárodních výzkumných programech	výsledek	20110	OP VVV	Poměr všech výzkumných týmů z ČR v úspěšných (tj. financovaných) návrzích projektů vůči celkovému počtu výzkumných týmů z ČR, které se podílely na přípravě všech (formálně správných) návrhů projektů. Nejsou brány v úvahu návrhy projektů, které v důsledku formálních závad vůbec nevstoupily do odborného (peer-review) hodnocení. Započítávají jsou účasti v programu Horizont 2020, EURATOM, Copernicus (dříve GMES) a Galileo (ve výchozí hodnotě účasti v 7. Rámcovém programu vč. programu EURATOM).	%	ročně	ano
1.3 Podpora integrace	Počet nových nebo rekonstruovaných	výstup	75201	IROP	Počet nových nebo zrekonstruovaných přestupních terminálů veřejné hromadné dopravy	ks	průběžně	ano



Opatření	Název	Typ	Kód NČI 2014+	Zdroj dat	Stručná charakteristika/ Výpočet	Měrná jednotka	Periodicita měření	Vazba na opatření
dopravních systémů	přestupních terminálů ve veřejné dopravě							
	Počet měst se zpracovanými plány udržitelné mobility	výstup	x	CIVINET	Plán udržitelné městské mobility je střednědobým strategickým plánem, který je vytvořen k uspokojení potřeb mobility lidí a podniků ve městech, jejich okolí a k zajištění lepší kvality života. Vychází z existujících postupů plánování, regulačních rámců a patřičnou pozornost věnuje integraci, participaci a zásadám evaluace.	počet	průběžně	-
	Počet plánů dopravní obslužnosti	výstup	x	krajské úřady	Zpracování Plánu dopravní obslužnosti území ukládá krajům Zákon č. 194 / 2010 Sb., o veřejných službách v přepravě cestujících a o změně dalších zákonů, který vstoupil v platnost v roce 2010.	počet	průběžně	-
	Počet vytvořených parkovacích míst	výstup	74001	IROP; OP PPR	Počet nových nebo technicky zhodnocených parkovacích míst v rámci projektů zaměřených na vytváření nových nebo technicky zhodnocených parkovacích domů a parkovišť všech typů. Veřejné parkoviště je stavebně a provozně vymezená plocha místní nebo účelové komunikace anebo samostatná místní nebo účelová komunikace určená ke stání silničního motorového vozidla.	ks	průběžně	-
	Počet zařízení a služeb pro řízení dopravy	výstup	70401	OP PPR; IROP	Počet implementovaných nebo optimalizovaných zařízení / systémů / služeb (např. zabezpečovací, řídicí, odbavovací nebo informační) městské, příměstské a veřejné hromadné dopravy	ks	průběžně	-
	Počet zařízení a služeb ITS	výstup	72401	OP D	Počet zařízení a služeb ITS na silniční síti TEN-T za účelem zvýšení plynulosti dopravy na dálnicích, rychlostních silnicích a silnicích I. třídy na síti TEN-T. V rámci města se jedná o počet implementovaných nebo optimalizovaných zařízení / systémů / služeb (např. zabezpečovací, řídicí, odbavovací nebo informační) městské, příměstské a veřejné hromadné dopravy.	ks	průběžně	-
	Celková délka nových nebo modernizovaných linek metra, tramvajových tratí	výstup	74500	OP D	Celková délka nových nebo modernizovaných linek metra, tramvajových tratí nebo trolejbusových tratí. Zahnuje veškeré procesy, které kvalitně uvedou	km	průběžně	-

Opatření	Název	Typ	Kód NČI 2014+	Zdroj dat	Stručná charakteristika/ Výpočet	Měrná jednotka	Periodicita měření	Vazba na opatření
	nebo trolejbusových tratí				trať.			
	Délka nově vybudovaných cyklostezek a cyklotras	výstup	76100	IROP	Počet kilometrů nově vybudovaných cyklostezek a cyklotras. Cyklostezka je pozemní komunikace nebo její jízdní pás (nikoliv jen jízdní pruh) vyhrazená dopravní značkou pro jízdu na jízdním kole. Je určena pouze pro cyklistickou dopravu, automobilová a motocyklová doprava je z ní vyloučena. Naopak cyklotrasa není z hlediska zákona o pozemních komunikacích druh komunikace, ale jedná se o souvislé označení určité komunikace orientačním značením pro cyklisty.	km	průběžně	-
	Počet nových/modernizovaných mechanismů či zařízení pro překládku	výstup	71001	OP D	Počet nových/modernizovaných mechanismů či zařízení pro překládku určených pro multimodální přepravu.	ks	průběžně	-
	Výkony letišť ČR v osobní letecké dopravě	výstup	x	MD	Počty cestujících v mezinárodním a vnitrostátním provozu.	počet	průběžně	-
1.4 Rozšíření a zkvalitnění infrastruktury	Celková délka nově postavených silnic	výstup	72200	IROP; OP D	Délka nových silnic (v km), kdy po dokončení projektu vznikne buď nová silnice na místě, kde dřív žádná silnice nebyla, nebo se kapacita a kvalita dříve existující silnice natolik zvýší, že se změní klasifikace silnice (např. ze silnice II. řádu na rychlostní silnici národního významu). Pokud nastane druhý případ, tato silnice se již nezapočítává do indikátoru 72300 "Celková délka rekonstruovaných nebo modernizovaných silnic".	km	průběžně	-
	Celková délka rekonstruovaných nebo modernizovaných silnic	výstup	72300	IROP; OP D	Délka rekonstruovaných silnic v kilometrech, kde se zvýšila kapacita a/nebo kvalita (včetně bezpečnostních standardů). Pokud je zlepšení stavu silnice natolik významné, že se změní její kvalifikace a dá se považovat za novou silnici, bude započtena do indikátoru 72200 "Celková délka nově postavených silnic" a nikoliv do tohoto indikátoru.	km	průběžně	-

Opatření	Název	Typ	Kód NČI 2014+	Zdroj dat	Stručná charakteristika/ Výpočet	Měrná jednotka	Periodicita měření	Vazba na opatření
	Plocha území dostupného z TEN-T do 45 minut	výsledek	72210	IROP	Plocha území České republiky, která je ze sítě TEN-T dostupná po silniční síti do 45 minut. Je spočtena s využitím průměrných rychlostí rozlišených podle třídy komunikace, časových nároků průjezdů sídel, a to podle stavu (roku), ke kterému je indikátor vyhodnocován.	km2	ročně	ano
	Domácnosti, které mají nově přístup k širokopásmovým sítím s přenosovou rychlostí nejméně 30 Mb/s	výstup	30201	OP PIK	Počet domácností nově s vysokorychlostním připojením k internetu, tj. připojení umožňující přenosovou rychlost dat 30 MB/s a více (ADSL, připojení přes kabelovou televizi, bezdrátové připojení, WIFI, vysokorychlostní mobilní připojení, atd.), které dříve neměly žádné připojení, nebo výrazně pomalejší. Tento indikátor počítá možnost připojení a ne už, jestli se daná domácnost k internetu skutečně připojuje.	domácnosti	průběžně	-
	Nové nebo rekonstruované soustavy zásobování teplem	výstup	33906	OP PIK	Počet podpořených nových nebo rekonstruovaných soustav zásobování teplem zahrnuje instalaci kogeneračních jednotek, budování nových a rozvoj stávajících soustav zásobování teplem včetně předávacích stanic s cílem maximálního využití tepla z vysokoúčinné kombinované výroby elektřiny a tepla případně odpadního tepla z průmyslových procesů a dosažení úspor primární energie nebo rekonstrukci stávajících tepelných sítí včetně předávacích stanic s cílem snížení ztrát tepla a dosažení úspor primární energie.	soustava	průběžně	-
	Návrhová kapacita nově vybudovaných a rekonstruovaných ČOV	výstup	42205	OP ŽP	Vyjadřuje návrhovou/projektovou kapacitu čistírny, která je jedním ze základních ukazatelů a představuje počet ekvivalentních obyvatel, které je možné napojit na novou/rekonstruovanou ČOV	ekvivalentní obyvatelé	průběžně	-
	Počet podpořených průmyslových zón	výstup	x	Czechinvest	V roce 1998 začal CzechInvest realizovat Program na podporu rozvoje průmyslových zón. V roce 2006 byl schválen nový Program na podporu podnikatelských nemovitostí a infrastruktury, jehož cílem je podpořit vznik a následný rozvoj podnikatelských nemovitostí, jakož i související infrastruktury.	počet	ročně	-

Opatření	Název	Typ	Kód NČI 2014+	Zdroj dat	Stručná charakteristika/ Výpočet	Měrná jednotka	Periodicita měření	Vazba na opatření
	Návštěvnost hromadných ubytovacích zařízení	výsledek	90910	ČSÚ	Počet hostů hromadných ubytovacích zařízení – zařízení s minimálně pěti pokoji a zároveň deseti lůžky sloužící pro účely cestovního ruchu.	počet hostů	čtvrtletně	-
	Počet ploch a prvků sídelní zeleně s posílenou ekostabilizační funkcí	výsledek	45412	OP ŽP	Počet ploch a prvků sídelní zeleně, na kterém došlo realizací podporovaných opatření k posílení přirozených funkcí zeleně v urbanizovaném území.	lokality	k 31.12.2018 , 31.12.2020 a k 31.12.2023	-
1.5 Adaptabilita trhu práce	Počet podpořených vzdělávacích zařízení	výstup	50000	IROP	Jedná se o počet podpořených vzdělávacích zařízení, které vycházejí ze zákona o předškolním, základním, středním, vyšším odborném a jiném vzdělávání č. 561/2004 Sb., který definuje druhy jednotlivých škol, která spadají svým tematickým zaměřením do daného operačního programu.	zařízení	průběžně	-
	Počet podpořených zařízení péče o děti předškolního věku	výstup	50100	OP Z; OP PPR	Zařízení vybudovaná a/nebo provozovaná v rámci projektu podporovaným ESF. Zařízení jsou započítána jen jednou bez ohledu na to, jestli jde o dotaci na vybudování a provoz nebo jen na provoz.	zařízení	při vstupu/zahájení	-
	Počet podpořených produktů CŽV	výstup	52103	OP VVV	Podpořeným produktem je chápán produkt, u kterého podpora z ESF umožnila jeho vytvoření nebo realizaci. Produkty jsou buď hmotné, nebo nehmotné. Zvláštní případ nehmotného produktu je produkt systémový, tj. zavedení systémového opatření.	produkty	průběžně	-
	Počet nově vytvořených kurzů CŽV	výsledek	52113	OP VVV	Kumulativní počet kurzů CŽV, nově vytvořených v době řešení a v souvislosti s řešením projektu OP VVV, které vedly ke zvýšení odborných a pedagogických kompetencí zaměstnanců instituce řešící projekt. Za zaměstnance se zvýšenými odbornými a pedagogickými kompetencemi se považují zaměstnanci, kteří se aktivně podíleli na tvorbě kurzu CŽV a byli členy řešitelského týmu.	kurzy	průběžně	-

Opatření	Název	Typ	Kód NČI 2014+	Zdroj dat	Stručná charakteristika/ Výpočet	Měrná jednotka	Periodicita měření	Vazba na opatření
	Počet podpořených spoluprací	výstup	54310	OP VVV	Jedná se o cílenou spolupráci různých subjektů (VŠ a další vzdělávací instituce včetně institucí neformálního vzdělávání, výzkumné organizace, aplikační sféra, veřejná správa ) za účelem sdílení odbornosti a zkušeností s řešením problematiky v dané oblasti při realizaci projektů či jejich částí financovaných z fondů ESI.	spolupráce	průběžně	-
	Počet nových studijních oborů zaměřených na praxi	výstup	53101	OP VVV	Absolutní počet akreditovaných studijních oborů zaměřených na praxi, které mají dle svého plánu studia ve své obsahové náplni povinné absolvování odborné praxe po dobu min. 6 týdnů a jejichž vznik či změna obsahu vedoucí k reakreditaci byla podpořena z OP VVV v souladu se zaměřením SC1 PO2. Jde o celkovou délku praxe za daný stupeň studia. Celá praxe nemusí být vykonána v souvislém časovém intervalu.	obory	průběžně	-
	Celkový počet účastníků	výstup	60000	OP VVV	Celkový počet osob/účastníků, které v rámci projektu získaly jakoukoliv formu podpory, bez ohledu na počet poskytnutých podpor. Podpora může mít formu např. vzdělávacího nebo rekvalifikačního kurzu, stáže, odborné konzultace, poradenství, výcviku, školení, odborné praxe apod.	osoby	průběžně	-
	Počet nově zavedených nebo inovovaných služeb	výsledek	67410	OP Z	Počet služeb v oblasti zaměstnanosti a dalšího vzdělávání, které jsou nově zavedeny nebo inovovány v průběhu realizace projektu a byly v nich zavedeny prvky inovativnosti přispívající ke zlepšení služeb.	služby	průběžně	-
	Saldo migrace dle ORP	výsledek	x	ČSÚ	Saldo migrace na úrovni ORP s důrazem na hospodářsky problémové regiony.	osoby	ročně	ano

Opatření	Název	Typ	Kód NČI 2014+	Zdroj dat	Stručná charakteristika/ Výpočet	Měrná jednotka	Periodicita měření	Vazba na opatření
2.1 Modernizace silniční infrastruktury	Celková délka nově postavených silnic, z toho: TEN-T	výstup	72201	OP D	Délka nově postavených dálnic a rychlostních silnic (v km) na síti TEN-T, kdy po dokončení projektu vznikne buď nová silnice na místě, kde dřív žádná silnice nebyla, nebo se kapacita a kvalita dříve existující silnice natolik zvýší, že se změní klasifikace silnice (např. ze silnice II. řádu na rychlostní silnici národního významu). Pokud nastane druhý případ, tato silnice se již nezapočítává do indikátoru "Celková délka rekonstruovaných nebo modernizovaných silnic".	km	průběžně	-
	Celková délka rekonstruovaných nebo modernizovaných silnic, z toho: TEN-T	výstup	72301	OP D	Délka rekonstruovaných nebo modernizovaných silnic na síti TEN-T v kilometrech, kde se zvýšila kvalita a/nebo kapacita (včetně bezpečnostních standardů). Pokud je zlepšení stavu silnice natolik významné, že se změní její kvalifikace a dá se považovat za novou silnici, bude započtena do indikátoru "Celková délka nově postavených silnic" a nikoliv do tohoto indikátoru.	km	průběžně	-
	Délka rekonstruovaných silnic I. třídy - mimo TEN-T	výstup	72302	OP D	Délka rekonstruovaných silnic mimo sítě TEN-T v km.	km	průběžně	-
	Délka nových dálnic a rychlostních silnic a silnic I. třídy mimo TEN-T	výstup	72202	OP D	Délka nových dálnic a rychlostních silnic a silnic I. třídy mimo TEN-T v km.	km	průběžně	-
	Výdaje SFDI na dálnice a silnice	výstup	x	SFDI	Skutečné výdaje, tj. prostředky ve struktuře výdajů SFDI.	tis. Kč	ročně	-
	Plocha území dostupného z TEN-T do 45 minut	výsledek	72210	OP D	Plocha území České republiky, která je ze sítě TEN-T dostupná po silniční síti do 45 minut. Je spočtena s využitím průměrných rychlostí rozlišených podle třídy komunikace, časových nároků průjezdů sídel, a to podle stavu (roku), ke kterému je indikátor vyhodnocován.	km <sup>2</sup>	průběžně	ano
2.2 Modernizace železniční sítě	Celková délka nových železničních tratí	výstup	70000	OP D	Délka nových železničních tratí - celkem, vybudovaných tam, kde dříve neexistovaly žádné železniční tratě (započítávají se tratě TEN-T i mimo TEN-T)	km	průběžně	ano

Opatření	Název	Typ	Kód NČI 2014+	Zdroj dat	Stručná charakteristika/ Výpočet	Měrná jednotka	Periodicita měření	Vazba na opatření
	Celková délka rekonstruovaných nebo modernizovaných železničních tratí	výstup	70100	OP D	Celková délka rekonstruovaných nebo modernizovaných železničních tratí. Jedná se o tratě, které jsou podpořeny v rámci prioritní osy 1, tzn. tratě TEN-T i mimo TEN-T.	km	průběžně	ano
	Výdaje SFDI na železnice	výstup	x	SFDI	Skutečné výdaje, tj. prostředky ve struktuře výdajů SFDI.	tis. Kč	ročně	-
2.3 Rozšíření a modernizace energetických sítí	Délka nově vybudovaných vedení	výstup	33509	OP PIK	Ukazatel kvantifikuje rozsah (délku) nově vybudovaných vedení velmi vysokého napětí přenosové soustavy v kilometrech.	km	průběžně	-
	Délka rekonstruovaných či modernizovaných vedení	výstup	33508	OP PIK	Ukazatel kvantifikuje rozsah (délku) rekonstruovaných nebo zmodernizovaných vedení velmi vysokého napětí přenosové soustavy v kilometrech.	km	průběžně	-
	Bezpečnost provozu infrastruktury (míra plnění N-1)	kontextu	33506	OP PIK	Ekvivalentní roční celková doba trvání neplnění N-1 kumulovaná přes všechny prvky PS. Do hodnocení nejsou zahrnuta neplnění N-1, která se vyskytla na velmi krátkou dobu, nebo jsou pokryta automatikou v síti 220kV. Zdrojem bude statistika poskytnutá z ČEPS.	dny	ročně	-
	Počet nově vybudovaných polí v rozvodnách	výstup	33501	OP PIK	Kvantifikace počtu nově vybudovaných polí v stávajících nebo nových rozvodech PS. Rozsah zařízení a způsob kvantifikace je obdobný jako u rekonstruovaných polí.	pole	průběžně	-
	Počet rekonstruovaných či zmodernizovaných polí v rozvodnách	výstup	33500	OP PIK	Komplexní opatření je definováno jakou soubor všech opatření v rámci projektu, které může zahrnovat výstavbu a posilování (zdvojování) vedení, výstavbu a modernizaci rozvoden, zavádění řídicích a komunikačních systému v jednotlivých uzlech a v dispečerském řídicím systému.	pole	průběžně	-
	Stupeň propojení elektrických sítí	výsledek	x	ČEPS	Propojenost instalované kapacity výroby elektrické energie. V důsledku navýšení dojde k efektivnějšímu trhu a lepšího zabezpečení.	%	průběžně	ano

Opatření	Název	Typ	Kód NČI 2014+	Zdroj dat	Stručná charakteristika/ Výpočet	Měrná jednotka	Periodicita měření	Vazba na opatření
3.X Podpora integrace sociálně vyloučených a sociálním vyloučením ohrožených skupin obyvatelstva	Počet podpořených polyfunkčních komunitních center	výstup	55101	IROP	Jedná se o podpořená veřejná víceúčelová zařízení, v nichž se setkávají členové komunity za účelem realizace sociálních, vzdělávacích, kulturních a rekreačních aktivit s cílem zlepšit sociální situaci těchto jednotlivců i komunity jako celku. Pro dosažení těchto cílů je v zařízení poskytována libovolná kombinace komunitních a veřejných služeb, včetně služeb zaměstnanosti, minimálně však základní sociální poradenství, sociální služba v ambulantní a terénní formě se zaměřením na řešení nepříznivé sociální situace a sociální začleňování. Prostorové vybavení integračních center musí vždy umožňovat, jak vzájemné kontakty mezi příslušníky cílové skupiny, tak jejich kontakty s profesionály v sociální oblasti.	zařízení	průběžně	-
	Počet organizací, ve kterých se zvýšila kvalita výchovy, vzdělávání a proinkluzivnost	výstup	51010	OP VVV	Organizace působící ve výchově a vzdělávání (včetně zájmového a neformálního), které v průběhu projektu zvýšily svou kvalitu včetně proinkluzivnosti. Proinkluzivně nastavená organizace je organizace, která vytváří diferencované podmínky pro všechny děti bez výjimek (včetně dětí se potřebou podpůrných opatření), optimálně rozvíjí jejich schopnosti a přitom je vzdělává ve společné, výkonově heterogenní sociální skupině. Kvalita bude měřena podle kritérií, která jsou dána pro jednotlivé specifické cíle v dokumentaci OP.	počet	průběžně	-
	Podíl domácností pobírajících příspěvek na živobytí	kontext	x	MPSC	Podíl domácností pobírajících příspěvek na živobytí	%	průběžně	-
	Počet sociálních podniků vzniklých díky podpoře	výstup	10213	OP Z	Sociálním podnikem se rozumí „subjekt sociálního podnikání“, tj. právnická osoba založená dle soukromého práva nebo její součástí, nebo fyzická osoba, které naplňují veřejně prospěšný cíl formulovaný v zakládacích dokumentech a které splňují principy sociálního podniku.	počet	průběžně	-
	Počet obcí s identifikovanou sociálně vyloučenou lokalitou	kontext	-	MPSV	Počet obcí s identifikovanou sociálně vyloučenou lokalitou	počet	více let	ano



Opatření	Název	Typ	Kód NČI 2014+	Zdroj dat	Stručná charakteristika/ Výpočet	Měrná jednotka	Periodicita měření	Vazba na opatření
	Míra nezaměstnanosti osob s nejnižším vzděláním	výsledek	10411	IROP	Míra nezaměstnanosti osob s nižším vzděláním podle kategorizace ISCED 0-2.	%	ročně	-
3.1 Zvýšení kvality a vybavenosti veřejnými službami	Podpořená pracoviště zdravotní péče	výstup	57805	IROP	Počet pracovišť poskytujících vysoce specializovanou a návaznou péči.	pracoviště	průběžně	-
	Počet podpořených zázemí pro služby a sociální práci	výstup	55401	IROP	Zázemí - jsou prostory a/nebo vybavení prostor, která jsou nezbytná pro realizaci daných služeb či aktivit. Jedná se nejen o nákup či výstavbu prostor, ale i o jejich rekonstrukci a úpravy, případně se může jednat pouze o jejich vybavení, pokud příslušné prostory nebudou pořízovány.	počet	průběžně	-
	Počet podpořených vzdělávacích zařízení	výstup	50000	IROP	Jedná se o počet podpořených vzdělávacích zařízení, které vycházejí ze zákona o předškolním, základním, středním, vyšším odborném a jiném vzdělávání č. 561/2004 Sb.	počet	průběžně	-
	Kapacity modernizované vysoce specializované a návazné zdravotní péče	výsledek	57910	IROP	Jedná se o lůžkovou kapacitu ve formě počtu akutních lůžek v rámci optimalizovaného a modernizovaného pracoviště zdravotní péče podpořeného z projektu.	lůžka	ročně	ano
	Počet praktických lékařů pro dospělé	výsledek	x	MZ	Celkový počet registrovaných praktických lékařů pro dospělé a byl převzat z Registru zdravotnických zařízení. Zdrojem údajů o věkovém složení lékařů je Registr lékařů, zubních lékařů a farmaceutů.	ordinace	ročně	-
3.2 Rozvoj a zlepšování podmínek pro volnočasové aktivity obyvatel a pro využití kulturního potenciálu	Počet návštěvníků památek a kulturních zařízení	výsledek	x	NIPOS	Počet návštěvníků památkových objektů zpřístupněných za vstupné, muzeí, galerií a památníků, veřejných knihoven a divadel. Statistika kultury se zabývá zjišťováním údajů o činnosti kulturních subjektů zřizovaných orgány státní správy, kraji, obcemi a městy, občanskými sdruženími, obecně prospěšnými společnostmi, církvemi, podnikatelskými subjekty aj. na základě zákona č. 89/1995 Sb. o státní statistické službě, ve znění pozdějších předpisů.	počet	ročně	ano
	Výdaje z národních dotačních titulů na podporu sportu a kultury	výstup	x	MK, MŠMT	Souhrnné údaje o výši finanční podpory z národních dotačních titulů na podporu sportu a kultury	mil. Kč	ročně	-

Opatření	Název	Typ	Kód NČI 2014+	Zdroj dat	Stručná charakteristika/ Výpočet	Měrná jednotka	Periodicita měření	Vazba na opatření
	Výdaje z národních dotačních titulů na podporu volnočasových aktivit pro dané skupiny	výstup	x	MK, MŠMT	Souhrnné údaje o výši finanční podpory z národních dotačních titulů pro podporu volnočasových aktivit pro dané skupiny obyvatel	mil. Kč	ročně	-
	Počet projektů na posílení místní identity, podpory rozvoje a fungování místní komunity podpořených z krajských programů	výstup	x	krajské úřady	Počet projektů na posílení místní identity, podpory rozvoje a fungování místní komunity podpořených z krajských programů	projekty	průběžně	-
3.3 Podpora bydlení jako nástroje sociální soudržnosti	Počet podpořených bytů pro sociální bydlení	výstup	55301	MMR, IROP; OP PPR	Byty určené pro sociální bydlení náleží do bytového fondu, který je pořízený (popř. provozovaný) s využitím podpory z veřejných prostředků.	bytové jednotky	průběžně	-
	Průměrný počet osob využívajících sociální bydlení	výsledek	55320	IROP; OP PPR	Průměrný počet osob využívajících kapacity lůžek sociálního bydlení vychází z míry obloženosti vytvořených kapacit sociálního bydlení osobami z cílových skupin, které jako jediné budou sociální bydlení využívat.	osoby/rok	ročně	ano
	Nárůst kapacity sociálních bytů	výsledek	55310	MMR, IROP, OP PPR	Kapacita sociálního bydlení vychází z počtu lůžek, který je dán součtem všech podpořených osob, které mohou v jednom okamžiku využít bydlení (tj. rovněž sociální bydlení).	lůžka	průběžně	-
4.1 Zajištění odpovídající kapacity infrastruktury veřejných služeb	Podpořená pracoviště zdravotní péče	výstup	57805	IROP	Počet pracovišť poskytujících vysoce specializovanou a návaznou péči.	pracoviště	průběžně	-
	Kapacita podporovaných zařízení péče o děti nebo vzdělávacích zařízení	výstup	50001	IROP; OP PPR	Počet uživatelů, kteří mohou využít nově vybudovaná nebo inovovaná dětská nebo vzdělávací zařízení, což představuje nové nebo renovované budovy nebo nové vybavení, dodávané projektem.	osoby	průběžně	ano
	Počet podpořených mobilních týmů	výstup	57801	IROP	Počet mobilních/asertivních týmů, jejichž vybavení bylo pořízeno v rámci projektu.	týmů	průběžně	-
	Počet podpořených zázemí pro služby a sociální práci	výstup	55401	IROP; OP PPR	Jedná se nejen o nákup či výstavbu prostor, ale i o jejich rekonstrukci a úpravy, případně se může jednat pouze o jejich vybavení, pokud příslušné prostory nebudou pořízovány.	zázemí	průběžně	ano

Opatření	Název	Typ	Kód NČI 2014+	Zdroj dat	Stručná charakteristika/ Výpočet	Měrná jednotka	Periodicita měření	Vazba na opatření
	Počet nově zavedených nebo inovovaných služeb v rámci IP 1.4	výsledek	67410	OP Z	Počet služeb v oblasti zaměstnanosti a dalšího vzdělávání, které jsou nově zavedeny nebo inovovány v průběhu realizace projektu a byly v nich zavedeny prvky inovativnosti přispívající ke zlepšení služeb.	služby	průběžně	-
4.2 Zlepšení vnitřní a vnější dostupnosti území	Počet nových nebo rekonstruovaných přestupních terminálů ve veřejné dopravě	výstup	75201	IROP	Počet nových nebo zrekonstruovaných přestupních terminálů veřejné hromadné dopravy	terminály	průběžně	-
	Počet obcí zapojených do IDS	výstup	x	krajské úřady	Počet obcí v systému dopravní obsluhy určitého uceleného území veřejnou dopravou, zahrnující více druhů dopravy (např. městskou, regionální, železniční apod.) nebo linky více dopravců, jestliže jsou cestující v rámci tohoto systému přepravováni podle jednotných přepravních a tarifních podmínek.	obce	průběžně	ano
	Délka nových silnic II. třídy	výstup	72203	IROP; krajské úřady	Délka nových dopravních komunikací II. třídy v km.	km	průběžně	ano
	Délka nových silnic III. třídy	výstup	72204	IROP; krajské úřady	Délka nových dopravních komunikací III. třídy v km.	km	průběžně	ano
	Délka rekonstruovaných silnic II. třídy	výstup	72303	IROP; krajské úřady	Délka zrekonstruovaných, modernizovaných nebo stavebně upravených dopravních komunikací II. třídy v km.	km	průběžně	-
	Délka rekonstruovaných silnic III. třídy	výstup	72304	IROP; krajské úřady	Délka zrekonstruovaných, modernizovaných nebo stavebně upravených dopravních komunikací III. třídy v km.	km	průběžně	-
	Délka místních (městských) komunikací celkem	výstup	72205	MD	Počet kilometrů nově vybudovaných místních (městských) komunikací celkem	km	ročně	-
	Délka nově vybudovaných cyklostezek a cyklotras	výstup	76100	IROP	Počet kilometrů nově vybudovaných cyklostezek a cyklotras celkem.	km	průběžně	-
	Počet obyvatel nově připojených na zlepšené čištění odpadních vod	výstup	42001	MŽP	Vývoj počtu obyvatel připojených na čistírnu odpadních vod.	osoby	průběžně	-
	Množství čištěných splaškových odpadních vod	výsledek	42212	MŽP; ČSÚ	Vývoj objemu odpadních vod vypouštěných do veřejné kanalizace, které jsou čištěny.	mil.m3 / rok	ročně	-

Opatření	Název	Typ	Kód NČI 2014+	Zdroj dat	Stručná charakteristika/ Výpočet	Měrná jednotka	Periodicita měření	Vazba na opatření
	Nové smart grids systémy v distribučních soustavách	výstup	33503	OP PIK	Počet souborů vybraných inteligentních prvků. Za soubor může být považována jakákoliv kombinace těchto prvků - automatizované dálkově ovládané prvky v distribučních soustavách, technologické prvky řízení napětí, výběrové osazení měření kvality elektrické energie v distribučních soustavách a řešení lokální bilance řízením toků výkonu mezi odběrateli a provozovatelem distribuční sítě (software apod.).	systémy	průběžně	-
	Nové nebo rekonstruované soustavy zásobování teplem	výstup	33906	OP PIK	Počet podpořených nových nebo rekonstruovaných soustav zásobování teplem zahrnuje instalaci kogeneračních jednotek, budování nových a rozvoj stávajících soustav zásobování teplem včetně předávacích stanic s cílem maximálního využití tepla z vysokoúčinné kombinované výroby elektřiny a tepla případně odpadního tepla z průmyslových procesů a dosažení úspor primární energie nebo rekonstrukci stávajících tepelných sítí včetně předávacích stanic s cílem snížení ztrát tepla a dosažení úspor primární energie.	soustava	průběžně	-
4.3 Podpora podnikání	Počet podniků pobírajících podporu	výstup	10000	OP PIK (prioritní osa 2); OP PPR	Počet podniků, které obdržely podporu ze strukturálních fondů. Podnik: organizace produkující produkty nebo služby k uspokojení potřeb trhu a za účelem dosažení zisku. Právní forma podniku může být různá (OSVČ, sdružení apod.)	podniky	při vstupu/zahájení	-
	Přidaná hodnota MSP jako % přidané hodnoty ČR	výsledek	10701	OP PIK	Podíl celkové přidané hodnoty MSP k celkové přidané hodnotě ČR.	%	ročně	ano
	Počet nových podniků, které dostávají podporu	výstup	10105	OP PIK; OP PPR	Počet nově vytvořených firem finančně podpořených ze Strukturálních fondů. Nově vytvořená firma je firma, která neexistovala alespoň 3 roky před začátkem realizace projektu.	podniky	průběžně	-
	Míra přežití vzniklých podniků	výsledek	10710	OP PIK	Podíl počtu přeživších podniků v čase (t) nově vzniklých v čase (t-2) a počtu podniků vzniklých v čase (t-2)	%	ročně	-
	Počet podniků, které dostávají podporu pro účely zavádění výrobků nových pro	výstup	21301	OP PIK; OP PPR	Počet podpořených firem, které zavedly nové produkty. Produkt je pro organizaci nový, jestliže tato organizace ještě nepoužívala výrobek s identickou	podniky	průběžně	-

Opatření	Název	Typ	Kód NČI 2014+	Zdroj dat	Stručná charakteristika/ Výpočet	Měrná jednotka	Periodicita měření	Vazba na opatření
	podnik				funkcionalitou, nebo je jeho výrobní technologie významně odlišná od technologie již vyráběných produktů. Produkty mohou být hmotného nebo nehmotného charakteru.			
	Počet zavedených inovací	výstup	22501	OP PIK	Počet inovací zavedených do výroby/na trh - produktové, procesní, organizační či marketingové inovace. Inovací se rozumí implementace nového nebo signifikantně zlepšeného produktu/služby, procesu nebo nové organizační či marketingové metody, přičemž se musí jednat o produkty, procesy a metody, které jsou minimálně nové (či podstatně zlepšené) pro danou firmu. Inovace může vycházet z vlastních vývojových aktivit firmy, nebo může být převzata z jiné organizace.	inovace	průběžně	-
	Tržby podpořených podniků v důsledku zavedené inovace	výsledek	21410	OP PIK	Tržby z vlastních nových nebo inovovaných výrobků a služeb týkajících se předmětu projektu. Tím se myslí také organizační a marketingová inovace daného typu. Hodnota se vykazuje od data uvedení nového nebo inovovaného výrobku na trh, popř. od zavedení nového procesu výroby, a to až do doby ukončení monitorovacího období projektu.	mil. Kč/rok	ročně	-
	Zvýšení zaměstnanosti v podporovaných podnicích	výstup	10403	IROP; OP PPR	Počet nově vytvořených pracovních míst, přepočtený na plné úvazky. Vytvořenými pracovními místy jsou místa vytvořená v rámci projektu v souladu se stanovenými pravidly.	FTE	průběžně	-
	Počet podpořených aktivit u dotačního titulu Cestování dostupné všem	výstup	x	MMR	Národní program podpory cestovního ruchu podprogram 117D713 - CESTOVÁNÍ DOSTUPNÉ VŠEM. Výzvy v roce 2015 a 2016 byly určeny pro podnikatelské subjekty a obce (vyjma statutárních měst). Dotace ze státního rozpočtu mohla dosáhnout maximální výše 50% celkových uznatelných výdajů akce.	počet	průběžně	-
5.1 Podpora rozvoje lokální ekonomiky	Počet podporovaných mikropodniků, malých a středních podniků (včetně družstevních podniků a	výstup	-	OP Z; OP PPR; OP VVV	Do indikátoru jsou započítávány pouze MSP, které přímo získají podporu. Podnikem, který získá přímo podporu, by neměl být podnik, který je sice příjemcem podpory, ale z projektu je podporována	podniky	při vstupu/zahájení	ano

Opatření	Název	Typ	Kód NČI 2014+	Zdroj dat	Stručná charakteristika/ Výpočet	Měrná jednotka	Periodicita měření	Vazba na opatření
	podniků sociální ekonomiky) v hospodářsky problémových regionech a území s vysokou mírou nezaměstnanosti				jiná cílová skupina (zaměstnanci jiných podniků, nezaměstnaní apod.).			
	Zvýšení zaměstnanosti v podporovaných podnicích	výstup	10400	IROP	Počet nově vytvořených pracovních míst, přepočtený na plné úvazky. Vytvořenými pracovními místy jsou místa vytvořená v rámci projektu v souladu se stanovenými pravidly. Vytvořeným pracovním místem.	FTE	průběžně	-
5.2 Podpora zvýšení kvality pracovní síly	Počet dětí, žáků s potřebou podpůrných opatření v podpořených organizacích	výsledek	51610	OP VVV	Počet dětí a žáků s potřebou podpůrných opatření ve stupni 1-5, začleněných do organizací, u kterých se díky podpoře ESF zvýšila kvalita výchovy a vzdělávání a proinkluzivnost a tím se zlepšily podmínky pro začlenění a vzdělávání těchto dětí a žáků.	děti, žáci a studenti	průběžně	-
	Počet zaměstnavatelů, kteří podporují flexibilní formy práce	výstup	50105	OP Z	Zaměstnavatelé nabízející alespoň jednu z těchto forem práce: - práce konaná alespoň z 50 % fondu pracovní doby doma, resp. mimo stálou provozovnu - zkrácený pracovní úvazek s plnou přítomností na pracovišti nebo kombinující práci z domova s prací v zaměstnání - stlačený pracovní týden (např. 20-40 hodin týdně ve 3-4 dnech v průběhu týdne) - sdílené pracovní místo (částečný úvazek a sdílení pracovního místa s další osobou) - práce na dohodu o pracovní činnosti nebo na dohodu o provedení práce s docházkou do zaměstnání dle dohody se zaměstnavatelem	podniky	0m	-
	Míra nezaměstnanosti specifických ohrožených skupin	výsledek	x	MPSV	Míra nezaměstnanosti osob specificky ohrožených skupin, zahrnující starší 55 let, ženy po mateřské, absolventi.	%	ročně	ano
5.3 Zajištění	Počet obcí zapojených do IDS	výstup	x	IDS krajů	Počet obcí zapojených do IDS	obce	průběžně	ano

Opatření	Název	Typ	Kód NČI 2014+	Zdroj dat	Stručná charakteristika/ Výpočet	Měrná jednotka	Periodicita měření	Vazba na opatření
základních služeb a obslužnosti	Počet ORP zahrnutých v projektu meziobecní spolupráce	výsledek	x	Posilování administrativní kapacity malých obcí na bázi meziobecní spolupráce	Projekt Podpora meziobecní spolupráce umožňuje vytvořit pro podporu spolupráce obcí odborné a administrativní zázemí ve správních obvodech obcí s rozšířenou působností.	ORP	průběžně	ano
6.1 Odstraňování starých ekologických zátěží, revitalizace, rekonstrukce brownfieldy a území po bývalé těžbě nerostných surovin	Celková rozloha sanovaných lokalit v ČR vztažená k určitému datu	výstup	44101	OP ŽP	Celková plocha vysanovaných lokalit. Údaj uvedený v závěrečné zprávě sanace. Celková plocha vysanovaných lokalit (v m2) bude stanovena na základě plochy vysanované lokality uvedené v Závěrečné zprávě sanace.	m2	průběžně	-
	Evidovaná kontaminovaná místa	výsledek	41110	MŽP	Počet všech kontaminovaných lokalit, kterým byla přidělena priorita na základě provedené inventarizace nebo závěrečné zprávy analýzy rizik. Indikátor zahrnuje jak lokality, které byly zjištěny v celorepublikové inventarizaci, tak ty lokality, které nezávisle nahlásili žadatelé či státní správa v důsledku např. havarijního stavu.	počet	ročně	-
	Celková rozloha regenerovaných lokalit v Národní databázi brownfieldů pro ekonomické využití MSP	výsledek	23300	OP PIK	Celková rozloha regenerovaných lokalit, které jsou součástí Národní databáze brownfieldů. Databázi spravuje agentura CzechInvest.	m2	ročně	ano
6.2 Snížení produkce komunálních odpadů a zvýšení jejich materiálového využití	Podíl komunálních odpadů odstraněný skládkováním	kontext	x	ISOH	Podíl komunálních odpadů odstraněný skládkováním (dle ISO, Ročenka o ŽP v ČR).	%	ročně	-
	Produkce směsného komunálního odpadu	kontext	x	ISOH	Celková produkce směsného komunálního odpadu v ČR.	tis.t / rok	ročně	ano
	Celková produkce všech odpadů v ČR	kontext	x	ISOH	Celková produkce všech odpadů v ČR.	tis.t / rok	ročně	-
	Nově vybudovaná kapacita pro předcházení vzniku komunálního odpadu	výstup	40106	OP ŽP	Kapacita nově vybudovaných míst pro předcházení vzniku odpadů. Jedná se o sběrná místa, kde lze odložit věc tak, aby se z ní nestal odpad (textil, podpora domácího kompostování, podpora systému door to door aj.) a mohla tak být znovu/opětovně využita. (Data získaná od žadatele při předložení podpořených projektů).	tis.t / rok	průběžně	-

Opatření	Název	Typ	Kód NČI 2014+	Zdroj dat	Stručná charakteristika/ Výpočet	Měrná jednotka	Periodicita měření	Vazba na opatření
	Kapacita podpořených zařízení pro materiálové využití komunálního odpadu	výstup	40107	OP ŽP	Kapacita nově vybudovaných zařízení na materiálové využití komunálního odpadu/navýšení kapacity modernizovaných stávajících zařízení na materiálové využití odpadu v daném roce.	t/rok	průběžně	-
	Podíl materiálového využití na celkové produkci ostatních odpadů	kontext	40100	ISOH	Procentuální podíl materiálově využitých odpadů na produkci ostatních odpadů.	%	ročně	ano
	Recyklace komunálních odpadů	kontext	x	ISOH	Podíl recyklovaných komunálních odpadů z celkového množství komunálních odpadů	%	ročně	-
	Zvýšení kapacity pro recyklaci odpadů	výstup	40101	OP ŽP	Roční kapacita nově postavených zařízení na recyklaci odpadů. Zahrnuje i rozšíření současných zařízení.	t/rok	průběžně	-
6.3 Využívání obnovitelných zdrojů energie a podpora úspor energie ve vazbě na místní podmínky	Výroba el. energie z OZE	kontext	x	ERÚ	Celková vyrobená elektrická energie z obnovitelných zdrojů energie.	MW/rok	ročně	ano
	Nová kapacita zařízení pro výrobu energie z obnovitelných zdrojů	výstup	34600	OP PIK; OP ŽP	Celkový přírůstek kapacit (maximálně možný výkon) na výrobu energie (elektrický a tepelný výkon) z obnovitelných zdrojů v megawatech.	MW	průběžně	-
	Výroba tepla z obnovitelných zdrojů	výstup	34800	OP PIK; OP ŽP	Výroba tepla v GJ celkem, Výroba tepla netto (pouze aktivita OZE). Výroba tepla zmenšená o vlastní spotřebu na výrobu tepla. Nejedná se o přírůstkový ukazatel. Ukazatel je vykazován nejdříve v závěrečné zprávě.	GJ/rok	ročně	ano
	Počet domácností se sníženou spotřebou energie bez zlepšení klasifikace spotřeby energie	výstup	32402	IROP	Jedná se o snížení spotřeby domácnosti bez posunu v rámci klasifikace spotřeby energie (např. nedostatečný posun z ukazatele C na B v rámci Průkazu energetické náročnosti budovy či v rámci energetického posudku nebo auditu apod.)	Domácnosti	průběžně	-
	Snížení konečné spotřeby energie ve veřejných budovách	výstup	32701	OP ŽP	Vychází z porovnání hodnot v průkazu energetické náročnosti budovy před a po realizaci projektu. Postupně se sčítají úspory z realizovaných projektů	GJ/rok	průběžně	-
	Čistá konečná spotřeba energie v průmyslu	výsledek	32210	OP PIK; OP ŽP	Celková spotřeba paliv a energie na neenergetický konečný výrobek, nezahrnuje transformační spotřebu v procesech zušlechťování paliv a spotřebu na těžbu, úpravu a dopravu paliv.	TJ/rok	ročně	-
	Čistá konečná spotřeba energie ve službách	výsledek	32220	OP PIK; OP ŽP	Spotřeba zachycená před vstupem do spotřebičů, ve kterých se využije pro finální užitný efekt, nikoli pro výrobu jiné energie (s výjimkou druhotných	TJ/rok	ročně	-



Opatření	Název	Typ	Kód NČI 2014+	Zdroj dat	Stručná charakteristika/ Výpočet	Měrná jednotka	Periodicita měření	Vazba na opatření
					energetických zdrojů) – v oblasti služeb.			
6.4 Omezování negativních vlivů dopravy (hluk, prach atd.) na obyvatelstvo a na krajinu	Emise tuhých znečišťujících látek z dopravy	kontext	x	ČHMÚ	Celková produkce emisí TZL z dopravy (REZZO 4).	t/rok	ročně	ano
	Emise NOx z dopravy	kontext	x	ČHMÚ	Celková produkce emisí NOx z dopravy (REZZO 4).	t/rok	ročně	-
	Počet nově pořízených vozidel pro veřejnou dopravu	výstup	74801	IROP	Počet nově pořízených vozidel určených pro veřejnou dopravu	počet vozidel	průběžně	-
	Celková délka nových nebo modernizovaných linek metra, tramvajových tratí nebo trolejbusových tratí	výstup	74500	OP D	Celková délka nových nebo modernizovaných linek metra, tramvajových tratí nebo trolejbusových tratí. Zahnuje veškeré procesy, které kvalitně uvedou trať.	km	průběžně	-
	Počet nově pořízených či zmodernizovaných zařízení technické infrastruktury pro ekologická vozidla	výstup	75300	OPD	Počet nových zařízení určených k nabíjení vozidel pro ekologická vozidla v rámci projektu. Jedná se o zařízení, které umožňuje dobíjení vozidel poháněné elektrickou energií. Zahnují zařízení na rychlé i pomalé dobíjení.	počet	průběžně	-
	Hluková zátěž obyvatel	kontext	47010	MŽP	Počet obyvatel žijících v území s překročeným limitem hluku. (Údaje uváděny např. ve Zprávě o ŽP ČR)	%	ročně	-
6.5 Udržitelné užívání vodních zdrojů	Počet zprůchodněných migračních překážek pro živočichy	výstup	46301	OP ŽP	Sledován je počet opatření ke zprůchodnění migračních překážek pro živočichy. Za překážku je považováno cokoli, co brání migraci živočichů, která je nezbytná pro zachování jejich populací.	počet	průběžně	-
	Celkové odběry povrchové a podzemní vody	kontext	x	MŽP	Celkové odběry povrchové a podzemní vody (Uváděno např. ve Zprávě o stavu ŽP v ČR).	mil. m3/rok	ročně	-
	Počet obyvatel nově připojených na zlepšené zásobování vodou	výstup	42001	OP ŽP	Počet obyvatel připojených na vodovod pro veřejnou potřebu, u kterých dojde ke zlepšení kvality dodávané pitné vody nebo ke zvýšení množství dodávané pitné vody v důsledku zvýšené produkce pitné vody/přenosové kapacity. Jde o obyvatele, kteří původně buď nebyli připojeni na vodovod, byli připojeni na sub-standardní dodávky vody, nebo jim byla dodávána voda nižší kvality.	osoby	průběžně	-

Opatření	Název	Typ	Kód NČI 2014+	Zdroj dat	Stručná charakteristika/ Výpočet	Měrná jednotka	Periodicita měření	Vazba na opatření
	Podíl obyvatel zásobovaných vodou v odpovídající kvalitě z vodovodů pro veřejnou potřebu	výsledek	42000	MZe; ČSÚ	Podíl obyvatel zásobovaných pitnou vodou z veřejných vodovodů.	%	ročně	ano
	Ztráty vody v trubní síti	výsledek	x	ČSÚ	Ztráty vody v trubní síti v procentech.	%	ročně	-
	Spotřeba vody v ČR na obyvatele	kontext	x	MŽP, Cenia, ČSÚ	Spotřeba vody na obyvatele za den vyjadřuje množství fakturované vody na jednoho obyvatele zásobovaného vodou z vodovodu pro veřejnou potřebu za jeden den.	l.obyv.-1.den-1	ročně	-
	Nepropustně zpevněná plocha připojená na jednotnou kanalizaci	výstup	42310	OP ŽP	Nepropustně zpevněná plocha zastavěného území obcí, původně napojená na jednotnou kanalizaci, která byla v důsledku realizace opatření hospodaření se srážkovými povrchovými vodami od jednotné kanalizace odpojena.	ha	průběžně	-
	Podíl obyvatel napojených na čistírnu odpadních vod	kontext	x	MŽP	Podíl obyvatel napojených na čistírnu odpadních vod (Uváděno např. ve Zprávě o stavu ŽP v ČR)	%	ročně	ano
	Počet obyvatel nově připojených na zlepšené čištění odpadních vod	výstup	42215	OP ŽP	Počet osob, jejichž odpadní vody jsou kanalizací dopravovány do čistíren odpadních vod v důsledku projektů na zlepšení systému čištění odpadních vod / zvýšení kapacity kanalizace vybudované v rámci projektu, a které dosud nebyly připojeny nebo byly připojeny k sub-standardním zařízením. To zahrnuje zlepšení úrovně čištění odpadních vod. Indikátor se vztahuje na osoby v domácnostech s aktuálním (tj. ne potenciálním) připojením k systému čištění odpadních vod.	ekvivalentní obyvatelé	průběžně	-
	Počet projektů podporujících retenci vody v krajině	výsledek	x	MŽP; MZe	Dle údajů z OPŽP a dotačního titulu MZE.	počet	průběžně	-
7.1 Zlepšení kvality prostředí v sídlech, ochrana a rozvoj krajinných hodnot	Počet ploch a prvků sídelní zeleně s posílenou ekostabilizační funkcí	výsledek	45412	OP ŽP	Počet ploch a prvků sídelní zeleně, na kterém došlo realizací podporovaných opatření k posílení přirozených funkcí zeleně v urbanizovaném území.	lokality	k 31.12.2018 , k 31.12.2020 a k 31.12.2023	-

Opatření	Název	Typ	Kód NČI 2014+	Zdroj dat	Stručná charakteristika/ Výpočet	Měrná jednotka	Periodicita měření	Vazba na opatření
	Počet lokalit, kde byly posíleny ekosystémové funkce krajiny	výsledek	45415	OP ŽP	Počet lokalit, na kterém došlo realizací opatření k posílení přirozených funkcí krajiny, tedy k obnově přirozeného či přírodě blízkého stavu části krajiny způsobem, který účinně posiluje ekologickou stabilitu a biodiverzitu, zlepšuje vodní režim a přispívá k posílení adaptačního potenciálu krajiny vůči změně klimatu.	lokality	k 31.12.2018 , k 31.12.2020 a k 31.12.2023	-
	Počet dokončených KPÚ	výsledek	x	SPÚ	Počet dokončených KPÚ - Evidováno Státním pozemkovým úřadem.	počet	ročně	ano
	Počet projektů podporujících mimoprodukční funkce v krajině	výstup	x	OP ŽP	Počet evidovaných projektů dle OPŽP.	počet	ročně	-
	Počet opatření k omezení nepůvodních druhů (včetně mapování či monitoringu)	výstup	45101	OP ŽP	Indikátor sleduje počet realizovaných opatření. Jako opatření je definována konkrétní aktivita k omezení nepůvodních druhů (projekt může obsahovat více opatření).	počet	průběžně	-
7.2 Posílení preventivních opatření proti vzniku živelných pohrom	Počet obcí s digitálním povodňovým plánem	výstup	43002	OP ŽP	Počet zpracovaných digitálních povodňových plánů podpořených v rámci OPŽP, které jsou v souladu s metodikou pro tvorbu digitálních povodňových plánů, která je uveřejněna na <a href="http://www.povis.cz">www.povis.cz</a> .	počet	průběžně	ano
	Počet studií v oblasti s potenciálním povodňovým rizikem s návrhem povodňové ochrany přírodě blízkým způsobem	výstup	43400	OP ŽP	Počet studií v oblasti s potenciálním povodňovým rizikem (potenciálním rizikem se rozumí oblasti s významným povodňovým rizikem dle směrnice 200760/ES a oblasti s rizikem přívalových povodní, tj. oblast s výskytem kritických bodů) s návrhem povodňové ochrany přírodě blízkým způsobem v souladu s Věstníkem MŽP 2008/11.	počet	průběžně	-
	Plocha nově stabilizovaných objektů svahových nestabilit v rámci OPŽP 2014+	výstup	44301	OP ŽP	Plocha svahových nestabilit („sesuvů“) registrovaných na území ČR v ha, v rámci OPŽP2014+, které budou nově identifikovány jako potenciálně vysoce nebezpečné nebo vysoce rizikových sesuvy kat.III – ohrožující zdraví, majetek a bezpečnost a přírodní podmínky a úložná místa kat.I.	počet	průběžně	-
7.3 Obnova území po vzniku živelných pohrom	Počet živelných pohrom dle zákona č. 12/2002 Sb., o státní pomoci při obnově	výsledek	x	MMR	Počet živelných pohrom (dle zákona č. 12/2002 Sb.) - dle údajů MMR	počet	ročně	ano

Opatření	Název	Typ	Kód NČI 2014+	Zdroj dat	Stručná charakteristika/ Výpočet	Měrná jednotka	Periodicita měření	Vazba na opatření
	území postiženého živelní nebo jinou pohromou							
	Počet finančních prostředků vyčleněných na obnovu území	výsledek	x	MFi	Počet finančních prostředků vyčleněných na obnovu území v případě živelných pohrom (dle zákona č. 12/2002 Sb.) - dle údajů MFi	mil. Kč	ročně	-
	Novela reagující na aktuální stav 2014 - 2020	výstup	x	Sbírka zákonů ČR	Naplnění potřeb rozvoje regionů MMR.	ano/ne	ročně	-
	Počet institucí podpořených za účelem zavedení opatření v oblasti strategického a projektového řízení	výstup	68002	OP Z	Opatřením se zde rozumí jakékoli doporučení, návrh, aktualizace, metodika, certifikát, standard, pilotní projekt, ucelená kampaň, nastavený systém apod. v oblasti: Zkvalitnění strategického a projektového řízení, využívání analytických, metodických, evaluačních a dalších obdobných studií a kapacit ve veřejné správě a justici.	institute	0m	-
	Počet institucí podpořených za účelem zavedení opatření v oblasti řízení kvality	výstup	68001	OP Z	Opatřením se zde rozumí jakékoli doporučení, návrh, aktualizace, metodika, certifikát, standard, pilotní projekt, ucelená kampaň, nastavený systém apod. v oblasti: Nastavení a rozvoje procesů dosahování kvality a jejího řízení, včetně environmentálního managementu.	počet institucí	0m	ano
8.1 Zkvalitňování administrativních kapacit veřejné správy	Účastníci, kteří získali kvalifikaci po ukončení své účasti	výsledek	62600	OP Z	Účastníci, kteří získali potvrzení o kvalifikaci v rámci účasti na ESF projektu. Potvrzení o kvalifikaci je uděleno na základě formálního prověření znalostí, které ukázalo, že účastník získal kvalifikaci dle předem nastavených standardů. V rámci výzev může být specifikováno, jaké druhy kvalifikací a potvrzení kvalifikací jsou přípustné pro naplňování indikátoru v dané výzvě. Účastník je v indikátoru započítán pouze jednou bez ohledu na počet získaných kvalifikací. „Po ukončení své účasti“ znamená do doby čtyř týdnů od data ukončení účasti na projektu.	osoby	0m	ano
	Počet institucí podpořených za účelem zavedení opatření v oblasti moderního řízení lidských zdrojů	výstup	68004	OP Z	Opatřením se zde rozumí jakékoli doporučení, návrh, aktualizace, metodika, certifikát, standard, pilotní projekt, ucelená kampaň, nastavený systém apod. v oblasti: Zavádění a rozvoj moderních metod řízení lidských zdrojů.	institute	0m	-

Opatření	Název	Typ	Kód NČI 2014+	Zdroj dat	Stručná charakteristika/ Výpočet	Měrná jednotka	Periodicita měření	Vazba na opatření
8.2 Zkvalitnění systémového rámce podpory regionálního a místního rozvoje	Nové/aktualizované metodické dokumenty a nástroje v oblasti strategické práce	výstup	x	MV	Jedná se o vytvoření metodického prostředí - dokumenty, šablony - pro oblast projektového řízení	počet	průběžně	ano
	Nastavení indikátorů a zavedení monitorování regionálního rozvoje s ohledem na jeho udržitelnost	výsledek	x	MMR	Nastavení indikátorů a zavedení monitorování regionálního rozvoje s ohledem na jeho udržitelnost	ano/ne	průběžně	-
	Počet napsaných a zveřejněných evaluačních dokumentů	výstup	x	OP TP; OP PPR; OP PIK; IROP; OP VVV; OP R; EÚS ČR-Polsko; OP R; OP ŽP; OP D; OP Z; PRV	Počet napsaných a zveřejněných evaluací (interních i externích), které byly vytvořeny za finanční podpory ESI fondů.	dokumenty	průběžně	-
	Počet jednání orgánů, pracovních či poradních skupin	výstup	80600	OP TP; OP PIK; IROP; OP ŽP; OP VVV; OP R; PRV	Počet zasedání monitorovacího výboru, rady pro fondy a dalších pracovních skupin včetně celkového počtu jednání se zástupci EK. Jedná se o aktivity zajišťované příjemcem projektu.	jednání	průběžně	-
	Počet realizovaných strategických dokumentů pro území aglomerace	výstup	x	MMR	Počet strategií ITI, IPRÚ	dokumenty	průběžně	-
8.3 Informační a komunikační podpora fungování územní veřejné správy	Počet pořízených informačních systémů	výstup	30500	IROP	Informačním systémem je funkční celek nebo jeho část zabezpečující cílevědomou a systematickou informační činnost. Každý informační systém zahrnuje data, která jsou uspořádána tak, aby bylo možné jejich zpracování a zpřístupnění, provozní údaje a dále nástroje umožňující výkon informačních činností. Pořízeným systémem je systém upravený, konfigurovaný, nově vybudovaný a zajišťující novou funkcionalitu /nové funkcionality informačního systému.	systémy	průběžně	-

Opatření	Název	Typ	Kód NČI 2014+	Zdroj dat	Stručná charakteristika/ Výpočet	Měrná jednotka	Periodicita měření	Vazba na opatření
	Počet elektronických podání učiněných prostřednictvím Czech Point, ISDS, PVS a agendových portálů	výsledek	30510	IROP	Jedná se o počet elektronických podání a úplných elektronických podání (transakcí) učiněných fyzickými a právníky osobami prostřednictvím kontaktních míst Českého Podacího Ověřovacího Informačního Národního Terminálu (dále jen "Czech point"), Informačního systému datových schránek (dále jen "ISDS"), Portálu veřejné správy (dále jen "PVS") a specializovaných agendových portálů (např. Finanční správa, Česká správa sociálního zabezpečení).	elektronická podání	ročně	ano
	Nová funkcionality informačního systému	výsledek	30515	IROP	Jedná se o nové funkcionality zavedené v rámci informačních a komunikačních technologií veřejné správy. Funkcionality je hierarchicky uspořádaný souhrn poskytovaných, požadovaných nebo plánovaných funkcí.	funkcionality	ročně	-
9.1 Posílení strategických a koncepčních nástrojů a přístupů k místnímu a regionálnímu rozvoji	Nové/aktualizované metodické dokumenty a nástroje v oblasti strategické práce	výstup	x	MMR	Jde o tvorbu metodického prostředí pro oblast strategické práce (revize a doplnění Metodiky přípravy veřejných strategií, souvisejících vzorů a šablon; vytvoření nových metodických dokumentů apod.), podpůrných nástrojů (zejména Databáze strategií, nových modulů apod.).	počet	průběžně	ano
	Počet strategických dokumentů svazku obcí	výstup	x	MMR	Počet strategických dokumentů svazku obcí.	strategické dokumenty	průběžně	-
	Realizovaná školení / semináře ke strategickému řízení	výstup	x	MMR	Počet realizovaných školení, semináře nebo jiné metodické podpory při práci s nástroji strategické práce.	počet	průběžně	ano
	Realizovaná školení / semináře k územnímu plánování	výstup	x	MMR	Počet realizovaných školení nebo seminářů k územnímu plánování.	počet	průběžně	ano
	Počet podpořených nových územních plánů	výstup	x	MMR	Počet nových podpořených územních plánů financovaných z IROP 3.3 a dotačního titulu MMR.	počet	průběžně	ano
	Počet realizovaných strategických dokumentů pro území aglomerace	výstup	x	MMR	Počet strategií ITI, IPRÚ.	strategie	průběžně	-
	Počet projektů realizovaných v rámci strategických	výsledek	x	MMR	Počet projektů realizovaných v rámci strategií ITI, IPRÚ.	projekty	průběžně	-

Opatření	Název	Typ	Kód NČI 2014+	Zdroj dat	Stručná charakteristika/ Výpočet	Měrná jednotka	Periodicita měření	Vazba na opatření
	dokumentů pro území aglomerace							
9.2 Podpora meziobecní regionální spolupráce	Počet projektů, kdy příjemce je dobrovolný svazek obcí	výstup	x	MMR	Počet projektů, kdy příjemce je dobrovolný svazek obcí	projekty	průběžně	ano
	Metodika participace obyvatel na rozvoji území	výstup	x	MMR	Metodika participace obyvatel na rozvoji území.	ano/ne	průběžně	-
	Počet podpořených strategií CLLD	výstup	90001	IROP	Vybrané strategie CLLD, které mají podepsané Rozhodnutí o schválení integrované strategie, potažmo se jedná o strategie, které již prošly standardizací i následným hodnocením (výběrem) a jsou předurčené k podpoře. Podpořená strategie vyjadřuje souhrn všech možných aktivit podporovatelných v rámci operačního programu. Strategie je ucelený rozvojový dokument vztahující se na území místních akčních skupin (MAS), vyhodnocuje problémy a potenciál vymezeného území a navrhuje jeho další rozvoj pomocí konkrétních opatření.	strategie	ročně	ano
	Počet projektů realizovaných v rámci strategií CLLD	výsledek	x	MMR		počet	průběžně	-
	Realizované osvětové aktivity k uplatňování metod řízení a spolupráce	výstup	x	MMR	Počet realizovaných aktivit k uplatňování metod řízení a spolupráce.	realizované aktivity	průběžně	-
Počet projektů přeshraniční a nadnárodní spolupráce ČR s regiony EU	výstup	x		Programy přeshraniční, nadnárodní a regionální spolupráce	Počet projektů přeshraniční a nadnárodní spolupráce ČR s regiony EU. Operační programy přeshraniční spolupráce se týkají vždy hraničních regionů NUTS III sousedících s regiony v jiném členském státu. Pro Operační program Nadnárodní spolupráce je EU rozdělena do několika zón, přičemž Česká republika patří do zóny Střední Evropa.	projekty	průběžně	-

**Příloha č. 3a: Harmonogram výzev IROP pro rok 2017**

Číslo výzvy	Název výzvy	Specifický cíl	Podporované aktivity	Typ územní dimenze (podle NDÚD)
75	Vybrané úseky silnic II. a III. třídy - II.	1.1 Zvýšení regionální mobility prostřednictvím modernizace a rozvoje sítí regionální silniční infrastruktury navazující na síť TEN-T	Rekonstrukce, modernizace a výstavba vybraných úseků silnic II. a III. třídy s napojením na TEN-T	1) Územní dimenze řešící dopravní dostupnost 2) Územní dimenze pro rozvoj měst a jejich zázemí 3) Územní dimenze pro rozvoj měst a jejich zázemí řešena integrovanými nástroji
69	Podpora bezpečnosti dopravy a cyklodopravy II.	1.2 Zvýšení podílu udržitelných forem dopravy	Rekonstrukce, modernizace a výstavba komunikací pro pěší včetně souvisejících bezpečnostních prvků; Rekonstrukce, modernizace a výstavba komunikací pro cyklisty včetně doprovodné infrastruktury	1) Územní dimenze řešící dopravní dostupnost 2) Územní dimenze pro rozvoj měst a jejich zázemí 3) Územní dimenze pro rozvoj měst a jejich zázemí řešena integrovanými nástroji
82	Výstavba a modernizace přestupních terminálů II.	1.2 Zvýšení podílu udržitelných forem dopravy	Výstavba a modernizace přestupních terminálů, souvisejících záchytných parkovišť a parkovacích domů v návaznosti na veřejnou hromadnou dopravu	1) Územní dimenze řešící dopravní dostupnost 2) Územní dimenze pro rozvoj měst a jejich zázemí 3) Územní dimenze pro rozvoj měst a jejich zázemí řešena integrovanými nástroji
73	Komunitní centra II.	2.1 Zvýšení kvality a dostupnosti služeb vedoucí k sociální inkluzi	Stavby, stavební úpravy, pořízení vybavení a venkovní úpravy komunitních center	1) Územní dimenze pro řešení sociálního začleňování – sociálně vyloučené lokality 2) Územní dimenze pro rozvoj měst a jejich zázemí řešena integrovanými nástroji
74	Komunitní centra (SVL) II.	2.1 Zvýšení kvality a dostupnosti služeb vedoucí k sociální inkluzi	Stavby, stavební úpravy, pořízení vybavení a venkovní úpravy komunitních center	1) Územní dimenze pro řešení sociálního začleňování – sociálně vyloučené lokality 2) Územní dimenze pro rozvoj měst a jejich zázemí řešena integrovanými nástroji
76	Rozvoj sociálních služeb II.	2.1 Zvýšení kvality a dostupnosti služeb vedoucí k sociální inkluzi	Nákup objektů, zařízení a vybavení a stavební úpravy pro sociální služby. Vybudování zázemí pro terénní služby. Ambulantní sociální služby. Pobytové sociální služby	1) Územní dimenze pro řešení sociálního začleňování – sociálně vyloučené lokality 2) Územní dimenze pro rozvoj měst a jejich zázemí řešena integrovanými nástroji
77	Rozvoj sociálních služeb (SVL) II.	2.1 Zvýšení kvality a dostupnosti služeb vedoucí k sociální inkluzi	Nákup objektů, zařízení a vybavení a stavební úpravy pro sociální služby. Vybudování zázemí pro terénní služby. Ambulantní sociální služby. Pobytové sociální služby	1) Územní dimenze pro řešení sociálního začleňování – sociálně vyloučené lokality 2) Územní dimenze pro rozvoj měst a jejich zázemí řešena integrovanými nástroji



Číslo výzvy	Název výzvy	Specifický cíl	Podporované aktivity	Typ územní dimenze (podle NDÚD)
79	Sociální bydlení II.	2.1 Zvýšení kvality a dostupnosti služeb vedoucí k sociální inkluzi	Pořízení bytů, bytových domů, nebytových prostor a jejich adaptace pro potřeby sociálního bydlení a pořízení nezbytného základního vybavení	1) Územní dimenze pro řešení sociálního začleňování – sociálně vyloučené lokality 2) Územní dimenze pro rozvoj měst a jejich zázemí řešena integrovanými nástroji
80	Sociální bydlení (SVL) II.	2.1 Zvýšení kvality a dostupnosti služeb vedoucí k sociální inkluzi	Pořízení bytů, bytových domů, nebytových prostor a jejich adaptace pro potřeby sociálního bydlení a pořízení nezbytného základního vybavení	1) Územní dimenze pro řešení sociálního začleňování – sociálně vyloučené lokality 2) Územní dimenze pro rozvoj měst a jejich zázemí řešena integrovanými nástroji
81	Polyfunkční komunitní centra	2.1 Zvýšení kvality a dostupnosti služeb vedoucí k sociální inkluzi	Stavby, stavební úpravy, pořízení vybavení a venkovní úpravy komunitních center	1) Územní dimenze pro řešení sociálního začleňování – sociálně vyloučené lokality 2) Územní dimenze pro rozvoj měst a jejich zázemí řešena integrovanými nástroji
83	Polyfunkční komunitní centra (IPRÚ)	2.1 Zvýšení kvality a dostupnosti služeb vedoucí k sociální inkluzi	Stavby, stavební úpravy, pořízení vybavení a venkovní úpravy komunitních center	1) Územní dimenze pro řešení sociálního začleňování – sociálně vyloučené lokality 2) Územní dimenze pro rozvoj měst a jejich zázemí řešena integrovanými nástroji
88	Sociální podnikání III.	2.2 Vznik nových a rozvoj existujících podnikatelských aktivit v oblasti sociálního podnikání	Sociální podnikání v obcích s rozšířenou působností, na jejichž území se nenachází sociálně vyloučená lokalita	1) Územní dimenze pro řešení sociálního začleňování – sociálně vyloučené lokality 2) Územní dimenze pro rozvoj měst a jejich zázemí řešena integrovanými nástroji
89	Sociální podnikání pro SVL III.	2.2 Vznik nových a rozvoj existujících podnikatelských aktivit v oblasti sociálního podnikání	Sociální podnikání v obcích s rozšířenou působností, na jejichž území se nachází sociálně vyloučená lokalita	1) Územní dimenze pro řešení sociálního začleňování – sociálně vyloučené lokality 2) Územní dimenze pro rozvoj měst a jejich zázemí řešena integrovanými nástroji
85	Deinstitucionalizace psychiatrické péče II.	2.3 Rozvoj infrastruktury pro poskytování zdravotních služeb a péče o zdraví	Deinstitucionalizace psychiatrické péče	Územní dimenze pro řešení sociálního začleňování – sociálně vyloučené lokality
71	Infrastruktura pro předškolní vzdělávání II.	2.4 Zvýšení kvality a dostupnosti infrastruktury pro vzdělávání a celoživotní učení	Infrastruktury pro předškolní vzdělávání - podpora zařízení péče o děti do 3 let, dětských skupin a mateřských škol	1) Územní dimenze v oblasti sociální a vzdělávací sféry 2) Územní dimenze pro řešení sociálního začleňování – sociálně vyloučené lokality 3) Územní dimenze pro rozvoj měst a jejich zázemí řešena integrovanými nástroji

Číslo výzvy	Název výzvy	Specifický cíl	Podporované aktivity	Typ územní dimenze (podle NDÚD)
72	Infrastruktura pro předškolní vzdělávání (SVL) II.	2.4 Zvýšení kvality a dostupnosti infrastruktury pro vzdělávání a celoživotní učení	Infrastruktury pro předškolní vzdělávání - podpora zařízení péče o děti do 3 let, dětských skupin a mateřských škol	1) Územní dimenze v oblasti sociální a vzdělávací sféry 2) Územní dimenze pro řešení sociálního začleňování – sociálně vyloučené lokality 3) Územní dimenze pro rozvoj měst a jejich zázemí řešena integrovanými nástroji
84	Infrastruktura středních škol a vyšších odborných škol II.	2.4 Zvýšení kvality a dostupnosti infrastruktury pro vzdělávání a celoživotní učení	Stavby, stavební úpravy a pořízení vybavení odborných učeben za účelem zvýšení kvality vzdělávání ve vazbě budoucí uplatnění na trhu práce v klíčových kompetencích (komunikace v cizích jazycích, práce s digitálními technologiemi, přírodní vědy, technické a řemeslné obory). Rekonstrukce a stavební úpravy stávající infrastruktury ve vazbě na budování bezbariérovosti škol	1) Územní dimenze v oblasti sociální a vzdělávací sféry 2) Územní dimenze pro řešení sociálního začleňování – sociálně vyloučené lokality 3) Územní dimenze pro rozvoj měst a jejich zázemí řešena integrovanými nástroji
86	Infrastruktura středních škol a vyšších odborných škol (SVL) II.	2.4 Zvýšení kvality a dostupnosti infrastruktury pro vzdělávání a celoživotní učení	Stavby, stavební úpravy a pořízení vybavení odborných učeben za účelem zvýšení kvality vzdělávání ve vazbě budoucí uplatnění na trhu práce v klíčových kompetencích (komunikace v cizích jazycích, práce s digitálními technologiemi, přírodní vědy, technické a řemeslné obory). Rekonstrukce a stavební úpravy stávající infrastruktury ve vazbě na budování bezbariérovosti škol. Zvýšení kapacit škol ve vazbě na území se sociálně vyloučenou lokalitou, kde je prokazatelný nedostatek těchto kapacit	1) Územní dimenze v oblasti sociální a vzdělávací sféry 2) Územní dimenze pro řešení sociálního začleňování – sociálně vyloučené lokality 3) Územní dimenze pro rozvoj měst a jejich zázemí řešena integrovanými nástroji
90	Infrastruktura základních škol II.	2.4 Zvýšení kvality a dostupnosti infrastruktury pro vzdělávání a celoživotní učení	Stavby, stavební úpravy a pořízení vybavení odborných učeben za účelem zvýšení kvality vzdělávání ve vazbě budoucí uplatnění na trhu práce v klíčových kompetencích (komunikace v cizích jazycích, práce s digitálními technologiemi, přírodní vědy, technické a řemeslné obory). Rekonstrukce a stavební úpravy stávající infrastruktury ve vazbě na budování bezbariérovosti škol	1) Územní dimenze v oblasti sociální a vzdělávací sféry 2) Územní dimenze pro řešení sociálního začleňování – sociálně vyloučené lokality 3) Územní dimenze pro rozvoj měst a jejich zázemí řešena integrovanými nástroji

Číslo výzvy	Název výzvy	Specifický cíl	Podporované aktivity	Typ územní dimenze (podle NDÚD)
91	Infrastruktura základních škol (SVL) II.	2.4 Zvýšení kvality a dostupnosti infrastruktury pro vzdělávání a celoživotní učení	Stavby, stavební úpravy a pořízení vybavení odborných učeben za účelem zvýšení kvality vzdělávání ve vazbě budoucí uplatnění na trhu práce v klíčových kompetencích (komunikace v cizích jazycích, práce s digitálními technologiemi, přírodní vědy, technické a řemeslné obory). Rekonstrukce a stavební úpravy stávající infrastruktury ve vazbě na budování bezbariérovosti škol. Zvýšení kapacit škol ve vazbě na území se sociálně vyloučenou lokalitou, kde je prokazatelný nedostatek těchto kapacit	1) Územní dimenze v oblasti sociální a vzdělávací sféry 2) Územní dimenze pro řešení sociálního začleňování – sociálně vyloučené lokality 3) Územní dimenze pro rozvoj měst a jejich zázemí řešena integrovanými nástroji
92	Energetické úspory v bytových domech III.	2.5 Snížení energetické náročnosti v sektoru bydlení	Energeticky úsporná opatření na obálce budovy, výměna nebo instalace nových zdrojů tepla	Není identifikována územní dimenze
87	Muzea II.	3.1 Zefektivnění prezentace, posílení ochrany a rozvoje kulturního a přírodního dědictví	Zefektivnění ochrany a využívání sbírkových a knihovnických fondů a jejich zpřístupnění	1) Územní dimenze pro rozvoj měst a jejich zázemí řešena integrovanými nástroji 2) Jinak vymezená územní dimenze
70	Komunitně vedený místní rozvoj - řešení rizik	4.1 Posílení komunitně vedeného místního rozvoje za účelem zvýšení kvality ve venkovských oblastech a aktivizace místního potenciálu	Stavební úpravy stanice základní složky IZS ve stávající dislokaci, výstavba nových garážových prostor, pořízení elektrocentrály pro zajištění náhradního zdroje elektrické energie pro nouzový provoz stanice, vybudování stanice základní složky IZS se změnou její dislokace na místo pro zajištění rychlého výjezdu složek. Podpořena bude stavba a její vybavení, bude uvedena úprava vnějších prostor. Pořízení odpovídající techniky a věcných prostředků pro konkrétní území	Územní dimenze pro rozvoj venkova
78	Komunitně vedený místní rozvoj - zdravotnictví	4.1 Posílení komunitně vedeného místního rozvoje za účelem zvýšení kvality ve venkovských oblastech a aktivizace místního potenciálu	Vybavení mobilních týmů, zřizování nových či rekonstrukce stávajících zařízení pro poskytování komunitní péče (centra duševního zdraví, stacionáře, rozšířené ambulance, Pořízení prostor a potřebných stavebních úprav pro poskytování psychiatrické péče v centrech duševního zdraví	Územní dimenze pro rozvoj venkova

**Příloha č. 3b: Harmonogram výzev OP D pro rok 2017**

Číslo výzvy	Název výzvy	Specifický cíl	Podporované aktivity	Typ územní dimenze (podle NDÚD)
30	Výzva pro předkládání projektů v rámci SC 2.2 OPD - infrastruktura pro alternativní paliva - Podpora rozvoje páteřní sítě dobíjecích stanic	2.2	<ul style="list-style-type: none"> <li>• vybavení veřejné dopravní infrastruktury napájecími a dobíjecími stanicemi pro alternativní pohony, mimo jiné v rámci existujících park and ride a placených parkovacích míst</li> </ul>	Územní dimenze řešící dopravní dostupnost
	Výzva pro předkládání projektů v rámci SC 2.2 OPD - infrastruktura pro alternativní paliva - Podpora výstavby doplňkové dobíjecí sítě	2.2	<ul style="list-style-type: none"> <li>• vybavení veřejné dopravní infrastruktury napájecími a dobíjecími stanicemi pro alternativní pohony, mimo jiné v rámci existujících park and ride a placených parkovacích míst</li> </ul>	Územní dimenze řešící dopravní dostupnost
	Výzva pro předkládání projektů v rámci SC 2.2 OPD - infrastruktura pro alternativní paliva - Podpora rozvoje infrastruktury CNG plnicích stanic	2.2	<ul style="list-style-type: none"> <li>• vybavení veřejné dopravní infrastruktury napájecími a dobíjecími stanicemi pro alternativní pohony, mimo jiné v rámci existujících park and ride a placených parkovacích míst</li> </ul>	Územní dimenze řešící dopravní dostupnost
	Výzva pro předkládání projektů v rámci SC 2.2 OPD - infrastruktura pro alternativní paliva - Podpora rozvoje infrastruktury LNG plnicích stanic	2.2	<ul style="list-style-type: none"> <li>• vybavení veřejné dopravní infrastruktury napájecími a dobíjecími stanicemi pro alternativní pohony, mimo jiné v rámci existujících park and ride a placených parkovacích míst</li> </ul>	Územní dimenze řešící dopravní dostupnost
	Výzva pro předkládání projektů v rámci SC 2.2 OPD - infrastruktura pro alternativní paliva - Podpora rozvoje infrastruktury vodíkových plnicích stanic	2.2	<ul style="list-style-type: none"> <li>• vybavení veřejné dopravní infrastruktury napájecími a dobíjecími stanicemi pro alternativní pohony, mimo jiné v rámci existujících park and ride a placených parkovacích míst</li> </ul>	Územní dimenze řešící dopravní dostupnost
	Výzva pro předkládání projektů v rámci SC 1.3 OPD - výstavba a modernizace veřejných přístavů pro nákladní dopravu	1.3	<ul style="list-style-type: none"> <li>• Výstavba a modernizace infrastruktury přístavů (včetně doprovodné infrastruktury) pro zajištění funkce multimodálního překladiště a vybavení mechanismy včetně potřebného ITS</li> </ul>	Územní dimenze řešící dopravní dostupnost
10	Výzva pro předkládání projektů v rámci SC 1.3 OPD - překladiště kombinované dopravy	1.3	<ul style="list-style-type: none"> <li>• Překladiště kombinované dopravy – modernizace a výstavba (mj. trimodální silnice-železnice-voda, bimodální silnice-železnice)</li> <li>• Napojení terminálů na dopravní infrastrukturu železniční, silniční, vodní a letecké dopravy, výstavba a modernizace terminálů a vybavení mechanismy, zavádění ITS včetně podpory mobility ode dveří ke dveřím</li> <li>• Výstavba doprovodné infrastruktury veřejného terminálu</li> <li>• Podpora nových technologií překládky a dopravních prostředků souvisejících s příslušnou technologií</li> </ul>	Územní dimenze řešící dopravní dostupnost

40	Výzva pro předkládání projektů v rámci SC 2.3 OPD - ITS ve městech	2.3	<ul style="list-style-type: none"> <li>Rozvoj systémů a služeb včetně ITS na síti TEN-T a ve městech pro řízení dopravy a ovlivňování dopravních proudů na městské silniční síti</li> </ul>	<p>1) Územní dimenze pro rozvoj měst a jejich zázemí</p> <p>2) Územní dimenze pro rozvoj měst a jejich zázemí řešena integrovanými nástroji</p>
11	Výzva pro předkládání projektů v rámci SC 1.5 OPD - kolejová vozidla pro nadregionální dopravu - obnova vozidlového parku pro soubor linek č. 1	1.5	<ul style="list-style-type: none"> <li>Obnova vozidlového parku osobní železniční dopravy</li> </ul>	Není identifikována územní dimenze
12	Výzva pro předkládání projektů v rámci SC 1.5 OPD - kolejová vozidla pro nadregionální dopravu - obnova vozidlového parku pro soubor linek č. 2	1.5	<ul style="list-style-type: none"> <li>Obnova vozidlového parku osobní železniční dopravy</li> </ul>	Není identifikována územní dimenze
13	Výzva pro předkládání projektů v rámci SC 1.5 OPD - kolejová vozidla pro nadregionální dopravu - obnova vozidlového parku pro soubor linek č. 3	1.5	<ul style="list-style-type: none"> <li>Obnova vozidlového parku osobní železniční dopravy</li> </ul>	Není identifikována územní dimenze
13*	Výzva pro předkládání projektů v rámci SC 1.5 OPD - kolejová vozidla pro regionální dopravu	1.5	<ul style="list-style-type: none"> <li>Obnova vozidlového parku osobní železniční dopravy</li> </ul>	Není identifikována územní dimenze
14	Výzva pro předkládání projektů v rámci SC 1.5 OPD - interoperabilita v železniční dopravě	1.5	<ul style="list-style-type: none"> <li>Úpravy vozidel vedoucí k zajištění interoperability a implementaci TSI včetně vozidlových součástí systému ERTMS</li> </ul>	Není identifikována územní dimenze
	Výzva pro předkládání projektů v rámci SC 1.5 OPD - modernizace plavidel vnitrozemské vodní dopravy	1.5	<ul style="list-style-type: none"> <li>Obnova parku plavidel nákladní vodní dopravy</li> </ul>	Není identifikována územní dimenze
15	Výzva pro předkládání projektů v rámci SC 1.5 OPD - interoperabilita v železniční dopravě	1.5	<ul style="list-style-type: none"> <li>Úpravy vozidel vedoucí k zajištění interoperability a implementaci TSI včetně vozidlových součástí systému ERTMS</li> </ul>	Není identifikována územní dimenze

**Příloha č. 3c: Harmonogram výzev OP VVV pro rok 2017**

Číslo výzvy	Název výzvy	Specifický cíl	Podporované aktivity	Typ územní dimenze (podle NDÚD)
	Implementace Místních akčních plánů I	IP 1 – SC 1,2,3,5 IP 3 – SC 1	Podpořeny budou konkrétní aktivity, které již byly naplánovány ve spolupráci ve funkčních partnerstvích v území. Podmínkou je spolupráce se školami a zaměření na podporu žáků ohrožených školními neúspěchem a rozvoj potenciálu každého žáka.	
02_16_034	Implementace Krajských akčních plánů	IP1 - SC3 a SC5 IP3 – SC1	Povinné téma: Školská inkluze a inkluzivní koncepce kraje Témata vycházející z KAP - každý kraj si může určit dle svého Krajského akčního plánu Pilotní projekty: Kariérové poradenství Včasné plánování a podpora žáků se SVP při přechodu ze školy do zaměstnání (APIV, opatření C4)	
	Výzva pro VOŠ	SC 4, SC 5	Zvyšování kvality výuky cizích jazyků v oborech VOŠ s důrazem na tvorbu a využití digitálních materiálů pro výuku cizího jazyka s odborným zaměřením. Tvorba otevřených digitálních odborných učebních zdrojů a textů/interaktivních výukových materiálů. Modernizace metod hodnocení studentů. Zavedení modulového systému výuky – umožnění kreditního systému hodnocení. Stáže učitelů odborných předmětů a učitelů cizích jazyků VOŠ na pracovištích u zaměstnavatelů. Inovace odborné praxe na VOŠ, podpora stáží a praxí studentů VOŠ u budoucích zaměstnavatelů.	
	Teaming II	SC1	Dobudování, modernizace a upgrade infrastruktury, aktivity pro implementaci modernizace (upgradu) centra/center excelence zvyšující jeho/jejich vědecké schopnosti	Územní dimenze pro rozvoj měst a jejich zázemí

Číslo výzvy	Název výzvy	Specifický cíl	Podporované aktivity	Typ územní dimenze (podle NDÚD)
	Inkluzivní vzdělávání pro KPSVL III	SC1	A. Výzva je určena pro žadatele z obcí/svazků obcí zapojených v Koordinovaném přístupu pro sociálně vyloučené lokality a soustředí se na podporu inkluzivního vzdělávání právě na území sociálně vyloučených lokalit. Je komplementární k výzvě Inkluzivní vzdělávání pro KPSVL v rámci které žádají na své aktivity obce nebo svazky obcí koordinující veškeré aktivity vedoucí k naplnění cílů Strategického plánu sociálního začleňování v oblasti vzdělávání. Aktivity podpoří mateřské, základní i střední školy v oblasti zavádění a realizace individuální integrace. Výzva klade důraz na osvětové aktivity směřované na veřejnost a podporuje vznik platforem a workshopů mezi jednotlivými aktéry ve vzdělávání. B. Projekty zaštiťující – vazba na MAP (lokální partnerství) Výzva pro obce/svazky obcí zapojené v Koordinovaném přístupu pro sociálně vyloučené lokality se soustředí na podporu inkluzivního vzdělávání právě na území sociálně vyloučených lokalit. Aktivity podpoří mateřské, základní i střední školy v oblasti zavádění a realizace individuální integrace. Výzva klade důraz na osvětové aktivity směřované na veřejnost a podporuje vznik platforem a workshopů mezi jednotlivými aktéry ve vzdělávání. Důležitou oblastí jsou dále aktivity pro obce, které se ocitají v roli koordinátora řešení problematiky inkluzivního vzdělávání.	
02_16_032	Budování kapacit II	SC1, SC2, SC3, SC5	1. Formativní hodnocení, 2. Vzdělávání vedoucích pedagogických pracovníků škol Rozvoj KK -propojení formální a neformální vzdělávání 3. Komplexní zastřešení (průběžné vyhodnocování) projektů z výzvy Budování kapacit I, vyhlášené v roce 2015 4. Jazykové vzdělávání – tvorba a pilotáž kurzů 5. Aktivity naplňující koncepci občanského vzdělávání 6. Podpora malotřídnic škol Podporovány budou projekty koncepční. Bude se jednat o takové projekty, jejichž výstupy se budou zejména moci využít do vlny šablon pro MŠ, ZŠ a SŠ cca v roce 2020.	
02_16_025	Předaplikační výzkum - ITI	SC2	Realizace výzkumných projektů v před-aplikační fázi	
	Předaplikační výzkum – mimo ITI	SC2	Realizace výzkumných projektů v před-aplikační fázi	
02_16_026	Dlouhodobá mezisektorová spolupráce – ITI	SC2	Příprava a realizace projektů dlouhodobé mezioborové spolupráce výzkumných organizací s aplikační sférou v rámci společně realizovaného výzkumu.	

Číslo výzvy	Název výzvy	Specifický cíl	Podporované aktivity	Typ územní dimenze (podle NDÚD)
	Dlouhodobá mezisektorová spolupráce – mimo ITI	SC2	Příprava a realizace projektů dlouhodobé mezioborové spolupráce výzkumných organizací s aplikační sférou v rámci společně realizovaného výzkumu.	
	Místní akční plány rozvoje vzdělávání II	SC3	Podpora přípravy, realizace a vyhodnocování místních akčních plánů rozvoje vzdělávání (MAP), které jsou nástrojem implementace vybraných specifických opatření Operačního programu Výzkum, vývoj, vzdělávání prioritně pro oblast předškolního a základního vzdělávání.	
02_16_041	Strategické řízení VaVal na národní úrovni	SC4	Podpora otevřeného přístupu k vědeckým informacím („open access“) a rozvoj strategického řízení politiky VaVal	
02_16_027	Mezinárodní mobilita výzkumných pracovníků	SC5	Podpora mezinárodní mobility výzkumných pracovníků: Pobyty výzkumných pracovníků v zahraničních VO (v rámci i mimo EU); Pobyty zahraničních výzkumných pracovníků v českých VO; podpora projektů MSCA	
	Podpora SVČ projekty zjednodušeného vykazování		Personální podpora, další vzdělávání pedagogických pracovníků	



**Příloha č. 3d: Harmonogram výzev OP Z pro rok 2017**

Číslo výzvy	Název výzvy	Specifický cíl	Podporované aktivity	Typ územní dimenze (podle NDÚD)
03_16_058	Výzva pro ÚSC (obce, kraje, sdružení, asociace a svazy)	Efektivní veřejná správa	Projekty by měly územním samosprávným celkům pomoci připravit se na inovace ve veřejné správě spojené s realizací reformy obsažených ve Strategickém rámci rozvoje veřejné správy České republiky pro období 2014 - 2020 či jiných strategických dokumentech.	
03_16_117	Výzva pro ÚSC - hl.m. Praha	Efektivní veřejná správa	Projekty by měly územním samosprávným celkům pomoci připravit se na inovace ve veřejné správě spojené s realizací reformy obsažených ve Strategickém rámci rozvoje veřejné správy České republiky pro období 2014 - 2020 či jiných strategických dokumentech.	
03_16_056	Podpora podnikání mimo Prahu	Podpora zaměstnanosti a adaptability pracovní síly	Výzva podpoří zaměstnanost žen ohrožených na trhu práce a mužů v obdobné situaci	
03_17_072	Vzdělávání zaměstnanců	Podpora zaměstnanosti a adaptability pracovní síly	Další profesní vzdělávání zaměstnanců podporované zaměstnavateli, zaměřené na odborné i klíčové kompetence. Vzdělávání poskytované v oblasti IT, jazyků, softs skills a odborných dovedností.	
03_17_073	Podpora dětských skupin pro podniky i veřejnost - dotace na vybudování a provoz mimo Prahu	Podpora zaměstnanosti a adaptability pracovní síly	Vybudování/transformace a provoz zařízení péče o děti typu dětská skupina	
03_17_074	Podpora dětských skupin pro podniky i veřejnost - dotace na vybudování a provoz v Praze	Podpora zaměstnanosti a adaptability pracovní síly	Vybudování/transformace a provoz zařízení péče o děti typu dětská skupina	
03_17_075	Výzva na podporu zaměstnanosti vybraných cílových skupin IP1.1	Podpora zaměstnanosti a adaptability pracovní síly	Zprostředkování zaměstnání; poradenské a informační činnosti a programy; bilanční a pracovní diagnostika; rekvalifikace; rozvoj základních kompetencí; podpora vytváření nových pracovních míst; podpora umístění na uvolněná pracovní místa; podpora aktivit k získání pracovních návyků a zkušeností; podpora flexibilních forem zaměstnání; doprovodná opatření umožňující začlenění na trh práce; motivační aktivity; realizace nových či inovativních nástrojů v oblasti zaměstnanosti	
03_17_077	Podpora dětských klubů při základních školách s možností podpory letních příměstských táborů mimo Prahu	Podpora zaměstnanosti a adaptability pracovní síly	Zakládání a provozování zařízení, která doplní chybějící kapacitu stávajících institucionálních forem tohoto typu (školní družiny, kluby), skupinová doprava do/ze školy zejména ve venkovských či příměstských regionech s komplikovanou dopravní obsluhností, zajištění doprovodu dětí na kroužky a zájmové aktivity, příměstské	

Číslo výzvy	Název výzvy	Specifický cíl	Podporované aktivity	Typ územní dimenze (podle NDÚD)
			tábory v době školních prázdnin.	
03_17_078	Podpora dětských klubů při základních školách s možností podpory letních příměstských táborů v Praze	Podpora zaměstnanosti a adaptability pracovní síly	Zakládání a provozování zařízení, která doplní chybějící kapacitu stávajících institucionálních forem tohoto typu (školní družiny, kluby), skupinová doprava do/ze školy zejména ve venkovských či příměstských regionech s komplikovanou dopravní obsluhností, zajištění doprovodu dětí na kroužky a zájmové aktivity, příměstské tábory v době školních prázdnin.	
03_17_079	Chytrá změna v řízení, příležitost k růstu.	Podpora zaměstnanosti a adaptability pracovní síly	Podpora zavádění konceptu age managementu u zaměstnavatelů, podpora rozvoje řízení lidských zdrojů.	
03_17_130	Implementace doporučení genderového auditu u zaměstnavatelů mimo Prahu	Podpora zaměstnanosti a adaptability pracovní síly	Zavádění opatření na podporu rovných příležitostí žen a mužů a sladování pracovního a rodinného života u zaměstnavatelů. Zaváděná opatření vychází z výstupů provedeného genderového auditu (buď v rámci výzev 50 a 51, nebo vlastní audit odpovídající standardu provedený v posledních 2 letech)	
03_17_131	Implementace doporučení genderového auditu u zaměstnavatelů v Praze	Podpora zaměstnanosti a adaptability pracovní síly	Zavádění opatření na podporu rovných příležitostí žen a mužů a sladování pracovního a rodinného života u zaměstnavatelů. Zaváděná opatření vychází z výstupů provedeného genderového auditu (buď v rámci výzev 50 a 51, nebo vlastní audit odpovídající standardu provedený v posledních 2 letech)	
03_17_082	Sociální inovace (opakování výzvy č. 1)	Sociální inovace a mezinárodní spolupráce	Testování a šíření nových řešení přetrvávajících nebo hrozících sociálních problémů v oblasti sociální integrace, zaměstnanosti a veřejné správy.	
03_16_052	Výzva na podporu sociálního začleňování v SVL - 3.výzva	Sociální začleňování a boj s chudobou	Aktivity v oblasti sociálního začleňování (včetně příslušných sociálních služeb), které vyplývají ze schválených Strategických plánů sociálního začleňování (SPSZ) na úrovni místních samospráv (obcí). Jedná se např. o tyto aktivity: sociální služby (zejména terénní programy, odborné sociální poradenství, sociálně aktivizační služby pro rodiny a děti), služby pro rodiny a děti, rozvoj a podpora nástrojů sociálního bydlení; podpora služeb poskytovaných terénní a ambulantní formou, podpora komunitní sociální práce, podpora komunitní práce; podpora sociálního podnikání, podpora specifických nástrojů k prevenci a řešení problémů v sociálně vyloučených lokalitách; podpora programů prevence sociálně patologických jevů a prevence kriminality, atd. (mimo projekty krajů, ITI, IPRÚ, MAS)	

Číslo výzvy	Název výzvy	Specifický cíl	Podporované aktivity	Typ územní dimenze (podle NDÚD)
03_16_066	Podpora procesu transformace pobytových služeb a podpora služeb komunitního typu vzniklých po transformaci (2. průběžná výzva)	Sociální začleňování a boj s chudobou	Podpora transformace a deinstitucionalizace pobytových sociálních služeb (zejména pro osoby se zdravotním postižením a seniory), zařízení ústavní péče pro děti a rozvoj nových služeb komunitního typu, ambulantních a terénních služeb a nových typů péče, včetně rozvoje a rozšiřování nástrojů pro identifikaci a odstraňování dopadů institucionalizace na uživatele pobytových sociálních služeb a rozvoje individuálního plánování podpory zaměřené na integraci uživatele ústavních služeb do běžného prostředí., řešení dopadů reformy psychiatrické péče na systém sociálních služeb a provázání s návaznými veřejně dostupnými službami.	
03_17_071	Podpora procesů ve službách a podpora rozvoje sociální práce	Sociální začleňování a boj s chudobou	Zavádění komplexních programů a vytváření podmínek přesahujících jednotlivé oblasti podpory sociálního začleňování osob, zavádění nástrojů mezioborové a meziresortní spolupráce při řešení situace osob na úrovni poskytovatele služeb nebo na úrovni obce. Přenos dobré praxe a podpora pilotních projektů k posílení udržitelnosti a vyšší efektivity jednotlivých systémů (zapojování i soukromého sektoru); opatření k zefektivňování procesů v sociálních službách a ve službách pro rodiny a děti, rozvoj strategického řízení a managementu s cílem podpořit prevenci a včasnou intervenci; Vzdělávání v sociální oblasti.	
03_17_129	Podpora sociálního podnikání	Sociální začleňování a boj s chudobou	Vznik a rozvoj podnikatelských aktivit v oblasti sociálního podnikání.	

**Příloha č. 3e: Harmonogram výzev OP ŽP pro rok 2017**

Číslo výzvy	Název výzvy	Specifický cíl	aktivity	Typ územní dimenze (podle NDÚD)
42		1.1 Snížit množství vypouštěného znečištění do povrchových i podzemních vod z komunálních zdrojů a vnos znečišťujících látek do povrchových a podzemních vod	aktivita 1.1.1 a 1.1.2	1) Územní dimenze pro rozvoj měst a jejich zázemí řešena integrovanými nástroji 2) Územní dimenze zaměřená na oblast životního prostředí
38		1.1 Snížit množství vypouštěného znečištění do povrchových i podzemních vod z komunálních zdrojů a vnos znečišťujících látek do povrchových a podzemních vod	aktivita 1.1.3, (omezení : pouze opatření na ČOV a záchytné zdrže na kanalizaci pro veřejnou potřebu)	1) Územní dimenze pro rozvoj měst a jejich zázemí řešena integrovanými nástroji 2) Územní dimenze zaměřená na oblast životního prostředí
71		1.1 Snížit množství vypouštěného znečištění do povrchových i podzemních vod z komunálních zdrojů a vnos znečišťujících látek do povrchových a podzemních vod	aktivita 1.1.1 a 1.1.2	1) Územní dimenze pro rozvoj měst a jejich zázemí řešena integrovanými nástroji 2) Územní dimenze zaměřená na oblast životního prostředí
72		1.1 Snížit množství vypouštěného znečištění do povrchových i podzemních vod z komunálních zdrojů a vnos znečišťujících látek do povrchových a podzemních vod	aktivita 1.1.3	1) Územní dimenze pro rozvoj měst a jejich zázemí řešena integrovanými nástroji 2) Územní dimenze zaměřená na oblast životního prostředí
43		1.2 Zajistit dodávky pitné vody v odpovídající jakosti a množství	bez omezení, dle PD	Územní dimenze pro rozvoj měst a jejich zázemí řešena integrovanými nástroji
73		1.2 Zajistit dodávky pitné vody v odpovídající jakosti a množství	bez omezení, dle PD	Územní dimenze pro rozvoj měst a jejich zázemí řešena integrovanými nástroji
45		1.3 Zajistit povodňovou ochranu intravilánu	bez omezení, dle PD	Územní dimenze zaměřená na oblast životního prostředí Územní dimenze pro rozvoj měst a jejich zázemí řešena integrovanými nástroji
62		1.3 Zajistit povodňovou ochranu intravilánu	aktivity 1.3.1 - 1.3.3	Územní dimenze zaměřená na oblast životního prostředí Územní dimenze pro rozvoj měst a jejich zázemí řešena integrovanými nástroji
74		1.3 Zajistit povodňovou ochranu intravilánu	aktivity 1.3.1 - 1.3.3	Územní dimenze zaměřená na oblast životního prostředí Územní dimenze pro rozvoj měst a jejich zázemí řešena integrovanými nástroji

Číslo výzvy	Název výzvy	Specifický cíl	aktivity	Typ územní dimenze (podle NDÚD)
46		1.4 Podpořit preventivní protipovodňová opatření	omezení na aktivitu 1.4.1 - zpracování podkladů pro stanovení záplavových území a map povodňového ohrožení	Územní dimenze zaměřená na oblast životní prostředí Územní dimenze pro rozvoj měst a jejich zázemí řešena integrovanými nástroji
47		1.4 Podpořit preventivní protipovodňová opatření	aktivita 1.4.3	Územní dimenze zaměřená na oblast životní prostředí Územní dimenze pro rozvoj měst a jejich zázemí řešena integrovanými nástroji
63		1.4 Podpořit preventivní protipovodňová opatření	aktivita 1.4.3	Územní dimenze zaměřená na oblast životní prostředí Územní dimenze pro rozvoj měst a jejich zázemí řešena integrovanými nástroji
64		1.4 Podpořit preventivní protipovodňová opatření	Aktivita 1.4.1 – Analýza odtokových poměrů včetně návrhů možných protipovodňových opatření	Územní dimenze zaměřená na oblast životní prostředí Územní dimenze pro rozvoj měst a jejich zázemí řešena integrovanými nástroji
66		1.4 Podpořit preventivní protipovodňová opatření	aktivita 1.4.3	Územní dimenze zaměřená na oblast životní prostředí Územní dimenze pro rozvoj měst a jejich zázemí řešena integrovanými nástroji
67		2.1. Snížit emise z lokálního vytápění domácností podílejících se na expozici obyvatelstva nadlimitním koncentracím znečišťujících látek	bez omezení, dle PD	Územní dimenze pro rozvoj měst a jejich zázemí řešena integrovanými nástroji Územní dimenze zaměřená na oblast životního prostředí
79		2.3 Zlepšit systém sledování, hodnocení a předpovídání vývoje kvality ovzduší a souvisejících meteorologických aspektů	bez omezení, dle PD	Není identifikována územní dimenze
68		3.1 Prevence vzniku odpadů	bez omezení, dle PD	Územní dimenze pro rozvoj měst a jejich zázemí řešena integrovanými nástroji
69		3.2 Zvýšit podíl materiálového a energetického využití odpadů	bez omezení, dle PD	Územní dimenze pro rozvoj měst a jejich zázemí řešena integrovanými nástroji
76		3.3 Rekulтивovat staré skládky	bez omezení, dle PD	Územní dimenze zaměřená na oblast životního prostředí
44		3.4 Dokončit inventarizaci a odstranit ekologické zátěže	aktivity 3.4.2 a 3.4.3	Územní dimenze zaměřená na oblast životního prostředí
65		3.4 Dokončit inventarizaci a odstranit ekologické zátěže	aktivita 3.4.2 a 3.4.3	Územní dimenze zaměřená na oblast životního prostředí
75		3.4 Dokončit inventarizaci a odstranit	aktivita 3.4.2 a 3.4.3	Územní dimenze zaměřená na oblast životního prostředí

Číslo výzvy	Název výzvy	Specifický cíl	aktivity	Typ územní dimenze (podle NDÚD)
		ekologické zátěže		
77		3.4 Dokončit inventarizaci a odstranit ekologické zátěže	aktivita 3.4.1	Územní dimenze zaměřená na oblast životního prostředí
9		4.1 Zajistit příznivý stav předmětu ochrany národně významných chráněných území	bez omezení, dle PD	Územní dimenze zaměřená na oblast životního prostředí
31		4.1 Zajistit příznivý stav předmětu ochrany národně významných chráněných území	bez omezení, dle PD	Územní dimenze zaměřená na oblast životního prostředí
53		4.1 Zajistit příznivý stav předmětu ochrany národně významných chráněných území	dle PD, vyjma opatření na implementaci soustavy Natura 2000 a plánování péče o území národního významu	Územní dimenze zaměřená na oblast životního prostředí
57		4.1 Zajistit příznivý stav předmětu ochrany národně významných chráněných území	dle PD, vyjma opatření na implementaci soustavy Natura 2000 a plánování péče o území národního významu	Územní dimenze zaměřená na oblast životního prostředí
78		4.1 Zajistit příznivý stav předmětu ochrany národně významných chráněných území	bez omezení, dle PD	Územní dimenze zaměřená na oblast životního prostředí
54		4.2 Posílit biodiverzitu	bez omezení, dle PD	1) Územní dimenze zaměřená na oblast životního prostředí 2) Územní dimenze pro rozvoj venkova
58		4.2 Posílit biodiverzitu	bez omezení, dle PD	1) Územní dimenze zaměřená na oblast životního prostředí 2) Územní dimenze pro rozvoj venkova
13		4.3 Posílit přirozené funkce krajiny	aktivita 4.3.3	1) Územní dimenze zaměřená na oblast životního prostředí 2) Územní dimenze pro rozvoj venkova
14		4.3 Posílit přirozené funkce krajiny	aktivita 4.3.1	1) Územní dimenze zaměřená na oblast životního prostředí 2) Územní dimenze pro rozvoj venkova
50		4.3 Posílit přirozené funkce krajiny	aktivita 4.3.1: Zprůchodnění migračních bariér pro živočichy a opatření k omezování úmrtnosti živočichů spojené s rozvojem technické infrastruktury - vyplývající z Koncepce zprůchodnění říční sítě ČR - aktualizace 2014	1) Územní dimenze zaměřená na oblast životního prostředí 2) Územní dimenze pro rozvoj venkova

Číslo výzvy	Název výzvy	Specifický cíl	aktivity	Typ územní dimenze (podle NDÚD)
51		4.3 Posílit přirozené funkce krajiny	aktivita 4.3.3: Revitalizace a podpora samovolné renaturace vodních toků a niv, obnova ekostabilizačních funkcí vodních a na vodu vázaných ekosystémů - opatření vyplývající z plánů dílčích povodí Aktivita 4.3.1: Zprůchodnění migračních bariér pro živočichy a opatření k omezování úmrtnosti živočichů spojené s rozvojem technické infrastruktury – opatření vyplývající z plánů dílčích povodí Aktivita 4.3.2: Vytváření, regenerace či posílení funkčnosti krajinných prvků a struktur – opatření vyplývající z plánů dílčích povodí	1) Územní dimenze zaměřená na oblast životní prostředí 2) Územní dimenze pro rozvoj venkova
52		4.3 Posílit přirozené funkce krajiny	aktivita 4.3.2: zpracování plánů ÚSES	1) Územní dimenze zaměřená na oblast životní prostředí 2) Územní dimenze pro rozvoj venkova
55		4.3 Posílit přirozené funkce krajiny	dle PD, vyjma opatření na zpracování plánů ÚSES a opatření vyplývajících z plánů dílčích povodí a Koncepce zprůchodnění říční sítě ČR - aktualizace 2013	1) Územní dimenze zaměřená na oblast životní prostředí 2) Územní dimenze pro rozvoj venkova
59		4.3 Posílit přirozené funkce krajiny	dle PD, vyjma opatření na zpracování plánů ÚSES a opatření vyplývajících z plánů dílčích povodí a Koncepce zprůchodnění říční sítě ČR - aktualizace 2014	1) Územní dimenze zaměřená na oblast životní prostředí 2) Územní dimenze pro rozvoj venkova
56		4.4 Zlepšit kvalitu prostředí v sídlech	bez omezení, dle PD	Územní dimenze pro rozvoj měst a jejich zázemí
60		4.4 Zlepšit kvalitu prostředí v sídlech	bez omezení, dle PD	Územní dimenze pro rozvoj měst a jejich zázemí
70		5.1 Snížit energetickou náročnost veřejných budov a zvýšit využití obnovitelných zdrojů energie	bez omezení, dle PD	Není identifikována územní dimenze
61		5.2 Dosáhnout vysokého energetického standardu nových veřejných budov	bez omezení, dle PD	Není identifikována územní dimenze

**Příloha č. 3f: Harmonogram výzev OP PIK pro rok 2017**

Číslo výzvy	Název výzvy	Specifický cíl	Aktivity	Typ územní dimenze (podle NDÚD)
01_17_127	I. Výzva Inovace - Inovační projekt - ITI	1.1 Zvýšit inovační výkonnost podniků	Inovační projekty: produktové inovace, procesní inovace, organizační inovace, marketingová inovace.	1) Územní dimenze pro řešení problémů v oblasti trhu práce a podnikání 2) Územní dimenze pro rozvoj měst a jejich zázemí 3) Územní dimenze pro rozvoj měst a jejich zázemí řešena integrovanými nástroji
01_17_124	I. Výzva Inovace - Projekt na ochranu práv průmyslového vlastnictví - ITI	1.2 Zvýšit intenzitu a účinnost spolupráce ve výzkumu, vývoji a inovacích	Zajištění ochrany průmyslového vlastnictví v ČR a zahraničí ve formě: Vynálezů/patentů, Ochranných známek, Uživatelských vzorů, Průmyslových vzorů	1) Územní dimenze pro řešení problémů v oblasti trhu práce a podnikání 2) Územní dimenze pro rozvoj měst a jejich zázemí 3) Územní dimenze pro rozvoj měst a jejich zázemí řešena integrovanými nástroji
01_17_121	I. Výzva Potenciál - ITI	1.1 Zvýšit inovační výkonnost podniků	Založení nebo rozvoj center průmyslového výzkumu, vývoje a inovací.	1) Územní dimenze pro řešení problémů v oblasti trhu práce a podnikání 2) Územní dimenze pro rozvoj měst a jejich zázemí 3) Územní dimenze pro rozvoj měst a jejich zázemí řešena integrovanými nástroji
01_17_125	I. Výzva Aplikace - ITI	1.1 Zvýšit inovační výkonnost podniků	Realizace průmyslového výzkumu a experimentálního vývoje.	1) Územní dimenze pro řešení problémů v oblasti trhu práce a podnikání 2) Územní dimenze pro rozvoj měst a jejich zázemí 3) Územní dimenze pro rozvoj měst a jejich zázemí řešena integrovanými nástroji
01_17_126	I. Inovační vouchery - ITI	1.2 Zvýšit intenzitu a účinnost spolupráce ve výzkumu, vývoji a inovacích	nákup poradenských, expertních a podpůrných služeb	1) Územní dimenze pro řešení problémů v oblasti trhu práce a podnikání 2) Územní dimenze pro rozvoj měst a jejich zázemí 3) Územní dimenze pro rozvoj měst a jejich zázemí řešena integrovanými nástroji
01_17_122	I. Výzva Partnerství znalostního transferu - ITI	1.2 Zvýšit intenzitu a účinnost spolupráce ve výzkumu, vývoji a inovacích	Partnerství mezi MSP a org.pro výzkum a šíření znalostí za účelem transferu znalostí, souvisejících technologií, ke kterým podnik nemá přístup.	1) Územní dimenze pro řešení problémů v oblasti trhu práce a podnikání 2) Územní dimenze pro rozvoj měst a jejich zázemí 3) Územní dimenze pro rozvoj měst a jejich zázemí řešena integrovanými nástroji
01_17_123	I. Výzva Spolupráce - Klastry - ITI	1.2 Zvýšit intenzitu a účinnost spolupráce ve výzkumu, vývoji a inovacích	Kolektivní výzkum, Sdílená infrastruktura, Internacionalizace, Rozvoj klastru	1) Územní dimenze pro řešení problémů v oblasti trhu práce a podnikání 2) Územní dimenze pro rozvoj měst a jejich zázemí 3) Územní dimenze pro rozvoj měst a jejich zázemí



Číslo výzvy	Název výzvy	Specifický cíl	Aktivity	Typ územní dimenze (podle NDÚD)
				řešena integrovanými nástroji
01_17_128	I. Výzva Služby infrastruktury – ITI	1.2 Zvýšit intenzitu a účinnost spolupráce ve výzkumu, vývoji a inovacích	Provozování inovační infrastruktury Rozšíření prostor inovační infrastruktury, pořízení nového vybavení a zlepšení kapacit pro společné využívání technologií Výstavba nové sdílené inovační infrastruktury	1) Územní dimenze pro řešení problémů v oblasti trhu práce a podnikání 2) Územní dimenze pro rozvoj měst a jejich zázemí 3) Územní dimenze pro rozvoj měst a jejich zázemí řešena integrovanými nástroji
01_17_115	I. Výzva Technologie - ITI	2.1 Zvýšit konkurenceschopnost začínajících a rozvojových MSP	Pořízení nových strojů, technologických zařízení a vybavení, podporována bude ekonomická činnost vymezená seznamem podporovaných ekonomických činností podle CZ-NACE, který bude přílohou výzvy.	1) Územní dimenze pro řešení problémů v oblasti trhu práce a podnikání 2) Územní dimenze pro rozvoj měst a jejich zázemí řešena integrovanými nástroji
01_17_118	I. Výzva Nemovitosti - ITI	2.3 Zvýšit využitelnost infrastruktury pro podnikání	Modernizace výrobních provozů, rekonstrukce stávající zastaralé podnikatelské infrastruktury, rekonstrukce objektů typu brownfield (revitalizace podnikatelských ploch, rekonstrukce technicky nevyhovujících objektů).	1) Územní dimenze pro řešení problémů v oblasti trhu práce a podnikání 2) Územní dimenze pro rozvoj měst a jejich zázemí řešena integrovanými nástroji
01_17_119	I. Výzva Školící střediska - ITI	2.4 Zvýšit kapacitu pro odborné vzdělávání v MSP	Rekonstrukce a výstavba školících středisek v MSP, vzdělávání zaměstnanců v MSP.	1) Územní dimenze pro řešení problémů v oblasti trhu práce a podnikání 2) Územní dimenze pro rozvoj měst a jejich zázemí řešena integrovanými nástroji
01_17_095	I. Výzva Úspory energie v SZT -ITI	3.5 Zvýšit účinnost soustav zásobování teplem	Rekonstrukce a rozvoj v SZT, zvyšování účinnosti KVET.	1) Územní dimenze pro řešení problémů v oblasti trhu práce a podnikání 2) Územní dimenze pro rozvoj měst a jejich zázemí řešena integrovanými nástroji
-	I. Výzva Expanze 3)	2.1 Zvýšit konkurenceschopnost začínajících a rozvojových MSP	Realizace rozvojových podnikatelských záměrů formou úvěru nebo záruk.	1) Územní dimenze pro řešení problémů v oblasti trhu práce a podnikání 2) Územní dimenze pro rozvoj měst a jejich zázemí řešena integrovanými nástroji
-	I. Výzva Úspory energie - finanční nástroj 3)	3.2 Zvýšit energetickou účinnost podnikatelského sektoru	Aktivity spojené s úsporou konečné spotřeby energie.	Územní dimenze pro řešení problémů v oblasti trhu práce a podnikání

Číslo výzvy	Název výzvy	Specifický cíl	Aktivity	Typ územní dimenze (podle NDÚD)
-	I. Výzva Úspory energie v SZT - finanční nástroj 3)	3.5 Zvýšit účinnost soustav zásobování teplem	Instalace a modernizace vysokoúčinných plynových kogeneračních jednotek v soustavách zásobování tepelnou energií.	1) Územní dimenze pro řešení problémů v oblasti trhu práce a podnikání 2) Územní dimenze pro rozvoj měst a jejich zázemí řešena integrovanými nástroji
01_17_115	II. Výzva Inovační vouchery	1.2 Zvýšit intenzitu a účinnost spolupráce ve výzkumu, vývoji a inovacích	nákup poradenských, expertních a podpůrných služeb	1) Územní dimenze pro řešení problémů v oblasti trhu práce a podnikání 2) Územní dimenze pro rozvoj měst a jejich zázemí 3) Územní dimenze pro rozvoj měst a jejich zázemí řešena integrovanými nástroji
01_17_103	IV. Výzva Spolupráce - klastry	1.2 Zvýšit intenzitu a účinnost spolupráce ve výzkumu, vývoji a inovacích	Kolektivní výzkum, Sdílená infrastruktura, Internacionalizace, Rozvoj klastru	1) Územní dimenze pro řešení problémů v oblasti trhu práce a podnikání 2) Územní dimenze pro rozvoj měst a jejich zázemí 3) Územní dimenze pro rozvoj měst a jejich zázemí řešena integrovanými nástroji
01_17_102	III. Výzva Partnerství znalostního transferu	1.2 Zvýšit intenzitu a účinnost spolupráce ve výzkumu, vývoji a inovacích	Partnerství mezi MSP a org.pro výzkum a šíření znalostí za účelem transferu znalostí, souvisejících technologií, ke kterým podnik nemá přístup.	1) Územní dimenze pro řešení problémů v oblasti trhu práce a podnikání 2) Územní dimenze pro rozvoj měst a jejich zázemí 3) Územní dimenze pro rozvoj měst a jejich zázemí řešena integrovanými nástroji
01_17_104	I. Výzva Proof of concept	1.2 Zvýšit intenzitu a účinnost spolupráce ve výzkumu, vývoji a inovacích	Aktivity směřující k ověření aplikačního potenciálu nových výsledků výzkumu a vývoje před jejich možným uplatněním v praxi.	1) Územní dimenze pro řešení problémů v oblasti trhu práce a podnikání 2) Územní dimenze pro rozvoj měst a jejich zázemí 3) Územní dimenze pro rozvoj měst a jejich zázemí řešena integrovanými nástroji
01_17_096	III. Výzva Nízkouhlíkové technologie	3.4 Uplatnit inovativní nízkouhlíkové technologie v oblasti nakládání energií a při využívání druhotných surovin	Nízkouhlíkové inovativní technologie.	Územní dimenze pro řešení problémů v oblasti trhu práce a podnikání
01_17_097	III. Výzva Smart grids II: Přenosová síť (velké projekty)	3.6 Posílit energetickou bezpečnost přenosové soustavy	Výstavba, posílení, modernizace a rekonstrukce vedení přenosové soustavy a transformoven (v souladu s konceptem chytrých sítí).	Územní dimenze pro řešení problémů v oblasti trhu práce a podnikání
01_17_109	IV. Výzva Inovace	1.1 Zvýšit inovační výkonnost podniků	produktová inovace, procesní inovace, organizační inovace, marketingová inovace	1) Územní dimenze pro řešení problémů v oblasti trhu práce a podnikání 2) Územní dimenze pro rozvoj měst a jejich zázemí

Číslo výzvy	Název výzvy	Specifický cíl	Aktivity	Typ územní dimenze (podle NDÚD)
				3) Územní dimenze pro rozvoj měst a jejich zázemí řešena integrovanými nástroji
01_17_093	IV. Výzva Potenciál	1.1 Zvýšit inovační výkonnost podniků	založení nebo rozvoj center průmyslového výzkumu, vývoje a inovací	1) Územní dimenze pro řešení problémů v oblasti trhu práce a podnikání 2) Územní dimenze pro rozvoj měst a jejich zázemí 3) Územní dimenze pro rozvoj měst a jejich zázemí řešena integrovanými nástroji
01_17_106	IV. Výzva Aplikace - bez účinné spolupráce	1.1 Zvýšit inovační výkonnost podniků	realizace průmyslového výzkumu a experimentálního vývoje	1) Územní dimenze pro řešení problémů v oblasti trhu práce a podnikání 2) Územní dimenze pro rozvoj měst a jejich zázemí 3) Územní dimenze pro rozvoj měst a jejich zázemí řešena integrovanými nástroji
01_17_107	IV. Výzva Aplikace - s účinnou spoluprací	1.1 Zvýšit inovační výkonnost podniků	Realizace průmyslového výzkumu a experimentálního vývoje	1) Územní dimenze pro řešení problémů v oblasti trhu práce a podnikání 2) Územní dimenze pro rozvoj měst a jejich zázemí 3) Územní dimenze pro rozvoj měst a jejich zázemí řešena integrovanými nástroji
01_17_105	III. Výzva Spolupráce - TP	1.2 Zvýšit intenzitu a účinnost spolupráce ve výzkumu, vývoji a inovacích	Rozvoj technologických platforem.	1) Územní dimenze pro řešení problémů v oblasti trhu práce a podnikání 2) Územní dimenze pro rozvoj měst a jejich zázemí 3) Územní dimenze pro rozvoj měst a jejich zázemí řešena integrovanými nástroji
01_17_116	IV. Výzva Služby infrastruktury - aktivita a)	1.2 Zvýšit intenzitu a účinnost spolupráce ve výzkumu, vývoji a inovacích	poskytování služeb inovativním podnikům - MSP	1) Územní dimenze pro řešení problémů v oblasti trhu práce a podnikání 2) Územní dimenze pro rozvoj měst a jejich zázemí 3) Územní dimenze pro rozvoj měst a jejich zázemí řešena integrovanými nástroji
01_17_108	IV. Výzva Služby infrastruktury - Veřejná podpora - aktivita b)	1.2 Zvýšit intenzitu a účinnost spolupráce ve výzkumu, vývoji a inovacích	Provozování inovační infrastruktury	1) Územní dimenze pro řešení problémů v oblasti trhu práce a podnikání 2) Územní dimenze pro rozvoj měst a jejich zázemí 3) Územní dimenze pro rozvoj měst a jejich zázemí řešena integrovanými nástroji
01_17_110	IV. Výzva Služby infrastruktury - Neveřejná podpora -	1.2 Zvýšit intenzitu a účinnost spolupráce ve výzkumu, vývoji a	Provozování inovační infrastruktury	1) Územní dimenze pro řešení problémů v oblasti trhu práce a podnikání 2) Územní dimenze pro rozvoj měst a jejich zázemí

Číslo výzvy	Název výzvy	Specifický cíl	Aktivity	Typ územní dimenze (podle NDÚD)
	aktivita b)	inovacích		3) Územní dimenze pro rozvoj měst a jejich zázemí řešena integrovanými nástroji
01_17_111	IV. Výzva Služby infrastruktury - Veřejná podpora - aktivita c)	1.2 Zvýšit intenzitu a účinnost spolupráce ve výzkumu, vývoji a inovacích	rozšíření prostor inovační infrastruktury, pořízení nového vybavení a zlepšení kapacit pro společné využívání technologií	1) Územní dimenze pro řešení problémů v oblasti trhu práce a podnikání 2) Územní dimenze pro rozvoj měst a jejich zázemí 3) Územní dimenze pro rozvoj měst a jejich zázemí řešena integrovanými nástroji
01_17_112	IV. Výzva Služby infrastruktury - Neveřejná podpora - aktivita c)	1.2 Zvýšit intenzitu a účinnost spolupráce ve výzkumu, vývoji a inovacích	rozšíření prostor inovační infrastruktury, pořízení nového vybavení a zlepšení kapacit pro společné využívání technologií	1) Územní dimenze pro řešení problémů v oblasti trhu práce a podnikání 2) Územní dimenze pro rozvoj měst a jejich zázemí 3) Územní dimenze pro rozvoj měst a jejich zázemí řešena integrovanými nástroji
01_17_113	IV. Výzva Služby infrastruktury - Veřejná podpora - aktivita d)	1.2 Zvýšit intenzitu a účinnost spolupráce ve výzkumu, vývoji a inovacích	výstavba nové sdílené inovační infrastruktury	1) Územní dimenze pro řešení problémů v oblasti trhu práce a podnikání 2) Územní dimenze pro rozvoj měst a jejich zázemí 3) Územní dimenze pro rozvoj měst a jejich zázemí řešena integrovanými nástroji
01_17_114	IV. Výzva Služby infrastruktury - Neveřejná podpora - aktivita d)	1.2 Zvýšit intenzitu a účinnost spolupráce ve výzkumu, vývoji a inovacích	výstavba nové sdílené inovační infrastruktury	1) Územní dimenze pro řešení problémů v oblasti trhu práce a podnikání 2) Územní dimenze pro rozvoj měst a jejich zázemí 3) Územní dimenze pro rozvoj měst a jejich zázemí řešena integrovanými nástroji
01_17_098	III. Výzva Smart grids I: Distribuční sítě	3.3 Zvýšit aplikaci prvků inteligentních sítí v distribučních soustavách	Nasazení automatizovaných dálkově ovládaných prvků v distribučních soustavách, nasazení technologických prvků řízení napětí a výběrové osazení měření kvality elektrické energie v distribučních soustavách, řešení lokální bilance řízením toků výkonu mezi odběrateli a provozovatelem distribuční sítě.	Územní dimenze pro řešení problémů v oblasti trhu práce a podnikání
01_17_099	III. Výzva Úspory energie (podpora vícenákladů - samostatná výzva)	3.2 Zvýšit energetickou účinnost podnikatelského sektoru	Aktivity spojené s úsporou konečné spotřeby energie.	Územní dimenze pro řešení problémů v oblasti trhu práce a podnikání

Číslo výzvy	Název výzvy	Specifický cíl	Aktivity	Typ územní dimenze (podle NDÚD)
01_17_100	III. Výzva Obnovitelné zdroje energie	3.1. Zvýšit podíl výroby energie z obnovitelných zdrojů na hrubé konečné spotřebě ČR	Vybudování, rekonstrukce MVE, vyvedení tepla ze stávajících BS, výstavba a rekonstrukci zdrojů tepla a kombinované výroby elektřiny a tepla z biomasy a vyvedení tepla.	1) Územní dimenze pro řešení problémů v oblasti trhu práce a podnikání 2) Jinak vymezená územní dimenze
01_17_094	II. Výzva Vysokorychlostní internet	4.1 Zvětšit pokrytí vysokorychlostním přístupem k internetu	Modernizace, rozšiřování a budování sítí pro vysokorychlostní internet.	Územní dimenze pro řešení problémů v oblasti trhu práce a podnikání
01_17_120	VI. Výzva Technologie	2.1 Zvýšit konkurenceschopnost začínajících a rozvojových MSP	Podnikatelské záměry začínajících podnikatelů - pořízení nových strojů, technologických zařízení a vybavení, podporovaná bude ekonomická činnost vymezená seznamem podporovaných ekonomických činností podle CZ NACE, který bude přílohou výzvy	1) Územní dimenze pro řešení problémů v oblasti trhu práce a podnikání 2) Územní dimenze pro rozvoj měst a jejich zázemí řešena integrovanými nástroji
01_17_101	IV. Výzva Úspory energie	3.2 Zvýšit energetickou účinnost podnikatelského sektoru	Aktivity spojené s úsporou konečné spotřeby energie.	Územní dimenze pro řešení problémů v oblasti trhu práce a podnikání
01_16_052	PCP - I.výzva	1.1 Zvýšit inovační výkonnost podniků	zadávání zakázek na služby v oblasti výzkumu a vývoje	1) Územní dimenze pro řešení problémů v oblasti trhu práce a podnikání 2) Územní dimenze pro rozvoj měst a jejich zázemí 3) Územní dimenze pro rozvoj měst a jejich zázemí řešena integrovanými nástroji